920.083
D547
v.1

THE UNIVERSITY
OF ILLINOIS
LIBRARY
920.083
D547
v. 1

CENTRAL CIRCULATION BOOKSTACKS
The person charging this material is responsible for its return to the library from which it was borrowed on or before the **Latest Date** stamped below.

Theft, mutilation, and underlining of books are reasons for disciplinary action and may result in dismissal from the University.

TO RENEW CALL TELEPHONE CENTER, 333-8400

UNIVERSITY OF ILLINOIS LIBRARY AT URBANA-CHAMPAIGN

MAY 22 1992

When renewing by phone, write new due date below previous due date.

79521 L162

Importancia de "EL SUR" como órgano de propaganda comercial

IMPRENTA DE "EL SUR"

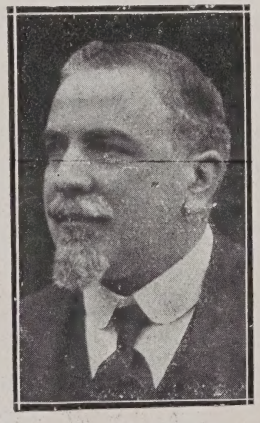

Don Aurelio Lamas Benavente, propietario de "El Sur".

"EL SUR" es un antiguo diario de Concepción fundado en 1882.

Pertenece al señor Aurelio Lamas Benavente, prestigioso vecino de aquella ciudad.

Gira con un capital de más de $ 1.000,000, y se halla establecido, con instalaciones y maquinarias modernas, en un vasto edificio propio, de fierro y cemento, edificado dos años atrás especialmente.

Figura entre los principales órganos de la prensa de Chile por su antigüedad, su capital, su formato, sus servicios informativos, su crédito comercial y el sólido prestigio de seriedad de que disfruta.

Su influencia es incontrarrestable en Concepción, donde es el diario predilecto de todas las categorías sociales, sin distinción de ideas políticas.

"EL SUR" tiene en Santiago una oficina especial de informaciones que le permite dar a sus lectores un servicio completo de noticias del país y del extranjero.

Pero la cualidad más importante de esta publicación, es que no es un diario local, sino un diario **de zona,** el único que tiene este carácter en el país.

Su zona de atracción se extiende desde Maule a Magallanes, o sea la tercera parte del país.

Según la Estadística, entre Maule y Magallanes, había en 1916 una población calculada de 1.481,793 habitantes, y en todo el país, 3.789,864 habitantes; de modo que en la zona de circulación de "El Sur" está comprendido cerca del cuarenta por ciento de la población total de la República.

"EL SUR" circula profusamente en toda la región agrícola meridional de Chile; donde hay ciudades tan importantes como Chillán, Talcahuano, Angol, Temuco, Valdivia, Osorno y Punta Arenas; donde están los grandes centros madereros, trigueros, ganaderos, y carboneros del país; donde vive, en fin, una esforzada y próspera población, cuya riqueza no es bien conocida aún en Santiago.

El comercio de la capital ignora todavía la verdadera importancia de aquella región del país como mercado de ventas.

De estos antecedentes se deduce que para todo hombre de negocios que necesite hacer la propaganda de sus productos en la parte meridional de Chile, el aviso en "El Sur" es no sólo el mejor sino el único verdaderamente eficaz para su objeto.

Para hacer una "réclame" en Santiago, es indispensable avisar por lo menos en los tres grandes diarios de la mañana a la vez.

Así la "réclame" resulta eficaz en la capital, pero bastante imperfecta en provincias, ya que los diarios de Santiago sólo llegan en número limitado a cada localidad.

En tanto que para hacer la "réclame" en toda nuestra región austral, basta avisar en "El Sur".

Los avisadores de la zona comprendida entre Valparaíso y Talca inclusives, deben dirigirse a CARLOS PINTO DURAN, representante de "EL SUR" en Santiago: Casilla 39-D. —Compañía 1201. Teléfono 1583.—Santiago.

Agente autorizado para la contratación de avisos en Valparaíso es don Enrique León: Plaza de la Justicia. Casilla 1496.—Valparaíso.

Diccionario Personal de Chile

M. R.

OBRA DE CONSULTA PUBLICADA
POR LA
COMPAÑIA EDITORA WHOS

CARLOS PINTO DURAN
Director-Gerente

THE LIBRARY OF THE
APR 12 1932
UNIVERSITY OF ILLINOIS

ES PROPIEDAD

Queda hecho el depósito que ordena la ley

SANTIAGO DE CHILE

Imp, CLARET, Diez de Julio 1140

CON EL SUPLEMENTO
DE 1924

A LOS LECTORES

A medida que el país crece, que la vida social y económica se torna más intensa, y que los centros urbanos adquieren mayor importancia, hácense más necesarios los medios de información personal; pues, si en la aldea todos se conocen, en las grandes concentraciones humanas es forzoso vivir en medio de una multitud desconocida.

Ocurre a menudo que, al buscar referencias o simples direcciones de numerosas personas, nadie sabe nada de nadie. Las fuentes de información no existen, o se hallan dispersas en publicaciones imperfectas y poco dignas de crédito.

Una obra seria, ordenada de fácil consulta y lo más completa posible, a semejanza de las que ya han respondido a idénticas necesidades de otras naciones, es la que se ha propuesto publicar la "Compañía Editora Whos" con el título de **Diccionario Personal de Chile.**

Pero ha tenido que luchar en su propósito con las múltiples dificultades que no podían menos de oponerse a un trabajo de aliento, que se emprende por primera vez y en tiempo de crisis.

Era necesario quebrantar la indiferencia y desconfianza natural del público, escarmentado ya con proyectos que no se realizan, y que asímismo no podía formarse idea cabal de la naturaleza de una obra anunciada por simples prospectos.

El Diccionario Personal de Chile no ha podido ser, en consecuencia, desde su primera edición una obra perfecta.

Antes por el contrario, adolece de numerosos vacíos y defectos. Sus informaciones son a menudo incompletas y en ciertos casos dudosas. El lector notará en sus pájinas la escasez o ausencia de datos acerca de un gran número de personas importantes.

Es que obras de esta naturaleza únicamente pueden perfeccionarse a costa de largos años de trabajo y experiencia. Por eso, la Compañía Editora Whos está organizando su tarea y extendiendo sus hilos de información a toda la República para ofrecer cada vez ediciones más completas.

Desea la Compañía que el **Diccionario Personal de Chile** alcance amplio crédito de seriedad como obra permanente de consulta.

Rehusando convertirlo en ramillete de alabanzas o en galería de notables, ha preferido ofrecer para el uso práctico de las oficinas y hogares, un libro esencialmente democrático, en el que se exhibe tanto el aspecto intelectual como económico de los hombres que figuran en las diversas esferas de la actividad nacional.

La Compañía espera contar para este trabajo de evidente utilidad nacional con el indispensable concurso del público.

Agradecerá que se le indiquen los vacíos y errores del presente volumen.

Recibirá con agrado todas las observaciones que se le formulen para la mayor eficacia y corrección de su trabajo.

920.083
D547
v.1

Diccionario Personal de Chile

1924 - Suplemento - 1924

AGACIO BATRES (Federico.—Washington. —Segundo Secretario de la Embajada de Estados Unidos. Fué oficial del Ministerio de Relaciones Exteriores en 1912; segundo Secretario en Brasil, Cuba y Venezuela; Encargado de la Legación en Cuba.

ALAMOS BLANCO (Ruperto).—Santiago. —Véase la página 19.

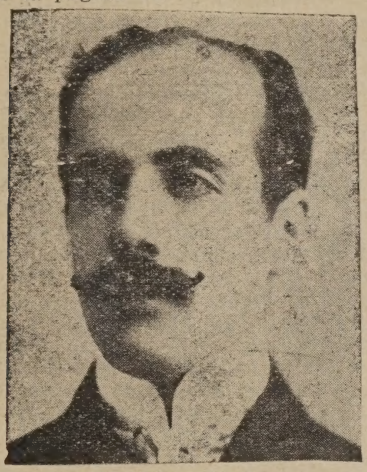

ALARCON HEVIA (Lindorfo).—Santiago. —Véase la página 20.

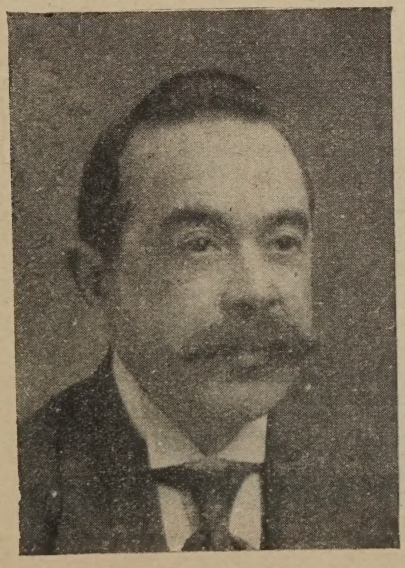

AHUMADA ANGUITA (Ricardo).—Ha sido segundo Secretario de la Legación de Bolivia en 1908; Cónsul de profesión en Ilo; agregado al Ministerio de Relaciones Exteriores; Cónsul de profesión en Vigo; Encargado de la Legación en Bolivia; Cónsul interino en Mollendo y Arequipa.

ALVAREZ DE LA RIVERA (Cesáreo).—Madrid.—Secretario de la Legación en España. Fué Oficial del Ministerio de Relaciones Exteriores en 1910; Adicto Civil en Colombia y en España; segundo Secretario en España y en Lisboa. Abogado en las Universidades de Chile y Madrid.

AMUNATEGUI SOLAR (Manuel).—París. —Cónsul Geneneral de Chile en Francia.—Véase la página 25.

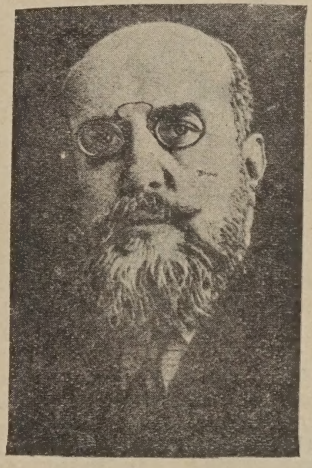

ANINAT SERRANO (Felipe).—San José de Costa Rica.—Secretario de la Legación en Centro América. Fué segundo Secretario en Argentina en 1900; segundo Secretario en Gran Bretaña; Secretario en Estados Unidos y Austria Hungría; Encargado de Negocios en Viena; Secretario de la Legación ante el Quirinal.

Avise usted en
"EL SUR" DE CONCEPCION
Diario de gran tiraje
Oficina en Santiago: Compañía 1201

Jones 4 ga 33
20 Feb 32 Exch. Pan Am. U.L.
811738

ARTEAGA GARCIA (Luis).—Santiago.—Brasil 23. Asesor del Ministerio de Relaciones Exteriores en los asuntos. Nació en Santos de Tacna. Santiago en 1871. Fueron sus padres el General don Luis Arteaga y doña Elvira García. Casado con la señora Clara Gómez Cibils. Ha sido Secretario de las Legaciones en Perú, Uruguay, Paraguay, Francia, Suiza, Santa Sede y Colombia. Encargado de Negocios en Bolivia, Gobernador de Arica e Intendente de Tacna.

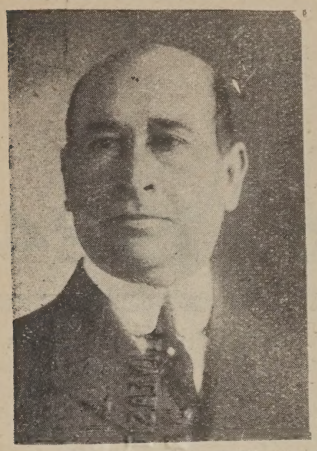

ARELLANO (Roberto).—Santiago.—Véase la págin 27.

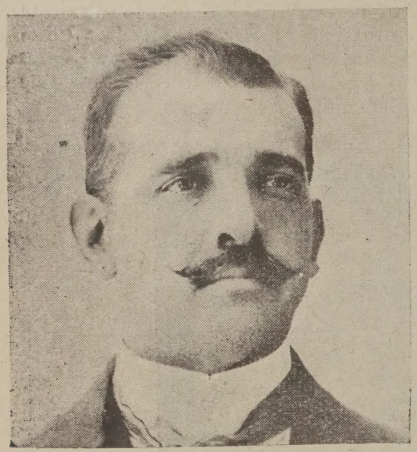

ASTROZA (Arnaldo).—Cónsul particular de profesión en Hongkong. Ha sido supernumerario del Ministerio del Interior en 1906; Oficial 2.° del mismo Ministerioo; Secretario de las intendencias de Colchagua y Maule; Cónsul en Arequipa y el Neuquén.

BABURIZZA (Pascual).—Valparaíso. Prat 231. Casilla 11-A. Socio principal de la firma "Pascual Baburizza y Cía.", Santiago, Huérfanos 1066, Teléfono 376.—Véase la página 31.

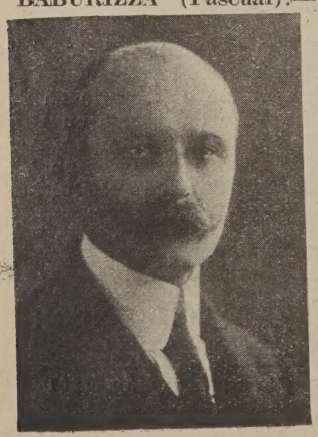

BAEZA YAVAR (Alvaro).—Roma. Secretario de la Legación de Chile ante el Vaticano, desde Agosto 10 de 1917.—Véase la página 31.

BALMACEDA FONTECILLA (Luis).—Río Janeiro.—Encargado de Negocios interino en el Brasil. Fué Cónsul General en Suecia en 1916, después Secretario de la Legación en el Brasil.

BARRA FONTECILLA (Tomás de la).—Cónsul particular de profesión en Glasgow desde Diciembre de 1917. Fué Inspector del Agua Potable de Santiago en 1891; Oficial de la Intendencia de Santiago; Subteniente de Ejército; profesor de declamación del Conservatorio de Música; Jefe de Sección del Ministerio de Instrucción; profesor de Economía Política en el Instituto Superior de Comercio y de Hacienda Pública en la Universidad de Chile; Secretario del Consejo de Instrucción Primaria; delegado al Congreso Pedagógico de San Juan (Argentina) y Presidente del mismo; Subsecretario interino de Instrucción Pública; Jefe de la Sección Consular del Ministerio de Relaciones Exteriores. Autor de "La Toma de Arica", "Apuntes sobre Educación Pública", Recopilación de la Legislación Conticas francesas e italianas.

BARROS CASTAÑON (Manuel).—La Paz Ministro de Chile en Bolivia. Abogado. Diputado por Valparaíso (1921-1924). Casado con la señora Lucía Grebe. Radical.

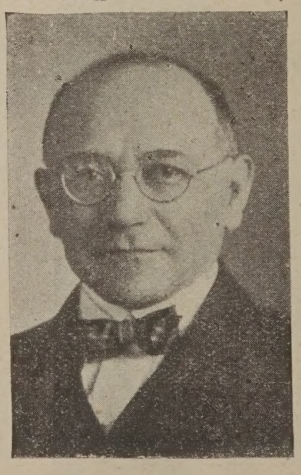

BARROS JARAQUEMADA (Guillermo).—Santiago.—Véase página 35.

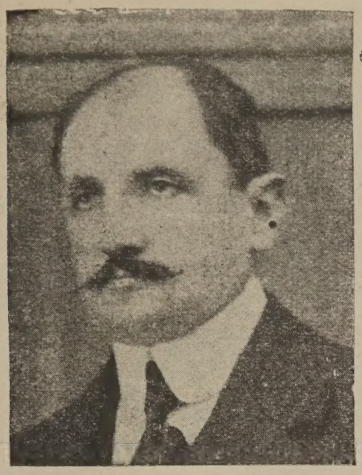

BIANCHI (Guillermo.—Cónsul en Salta.—Fué Oficial auxiliar del Correo de San Felipe en 1914; Oficial del Correo de Santiago; Secretario de Redacción y después Director de "Las Ultimas Noticias". Como autor dramático, fué Vice presidente de la Sociedad de Autores Teatrales de Chile.

BIANCHI GUNDIAN (Manuel).—Berlín.—Secretario de la Legación en Alemania. Fué Oficial del Ministerio de Relaciones Exteriores; Jefe de la Sección Clave; Secretario de la delegación chilena que acompañó al Canciller Matte a las repúblicas del Atlántico. Ha sido Encargado de Negocios en Alemania; delegado del Gobierno ante el Comité salitrero de Hamburgo; redactor de "La Nación" de Santiago.

BLANCO VIEL (Oscar).—Tokio.—Encargado de Negocios en el Japón. Fué Profesor de Historia y Geografía en el Liceo Barros Borgoño y en el Instituto Nacional; comisionado por el Ministerio de Instrucción para estudiar Sociología y Pedagogía en Estados Unidos; Cónsul en Kobe, Japón.

BOZA LILLO (Agustín).—Santiago. Avenida Macul 1880. Administrador del Teatro Municipal. Nació en 1860. Se graduó de abogado en 1883. Fué gobernador e intendente en varias ocasiones. Ha sido regidor y segundo alcalde de Santiago. Subsecretario de Justicia. Elector de Presidente y diputado (1912-1915-y 1918-1921). Liberal Democrático.

BRIEBA ARAN (Luis F.)—Santiago. General de División desde 1921. Designado Ministro de la Guerra en Febrero de 1924.—Véase la pág. 45.

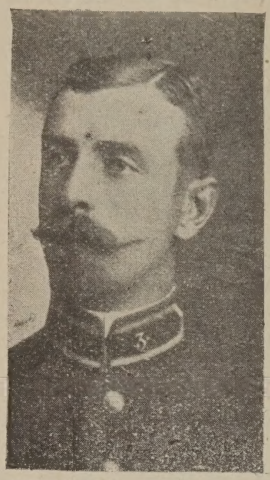

BRIONES LUCO HECTOR.—Amberes.—Cónsul General de Chile en Bélgica. Ingresó al servicio consular como Cónsul en Bariloche, Argentina, cargo que obtuvo en concurso público en 1903. Ha sido Cónsul en Oporto y en Burdeos. Ha sido también Encargado de Negocios interino en Bruselas.

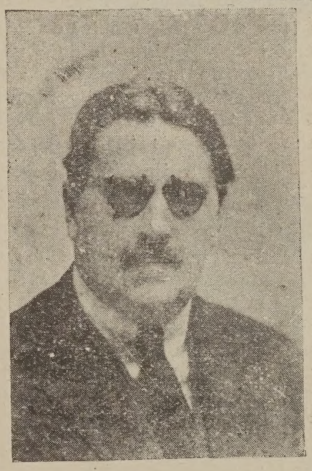

BRUNA VALENZUELA (Augusto).—Santiago.—Véase la página 46.

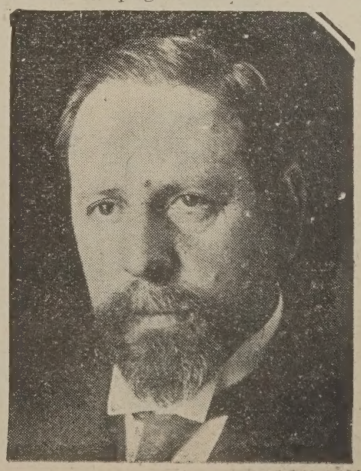

BUSTOS LEON (Emiliano).—Arica.—Gobernador del departamento. Fué Oficial de la Inspección de Colonización; Oficial del Ministerio de Relaciones Exteriores; Jefe de la Sección Consular y Diplomática del mismo Ministerio. Cónsul General en Ecuador; Cónsul en Bremen.

BUNSTER DE LA MAZA (Francisco).—Santiago.—V-ase la página 47

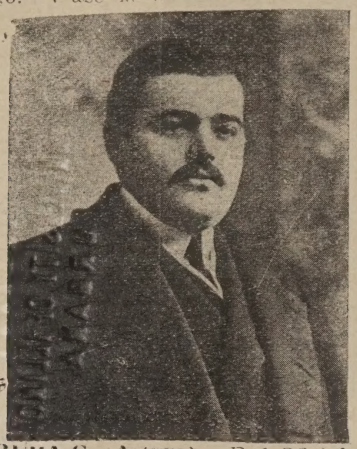

CABRERA G. (Arturo).—Fué Oficial de Partes y Jefe de Sección del Ministerio de Justicia; segundo Secretario de las Legaciones en Ecuador, Bolivia y Japón; primer Secretario en Japón; Cónsul General en la India; Cónsul en Ceilán y Trieste. Autor de: "Prosa Sencilla", cuentos, "El ramo de prisiones en Chile", "Viajes al Perú y Ecuador", "La Industria de la Pesca en el Japón", "Viajes por el Japón".

CAMPOS (Julio César).—San Pablo.—Cónsul General de profesión en el Brasil. Fué Oficial supermunerario de la Inspección de Instrucción Primaria en 1908; Secretario de la Escuela Dental de Santiago y graduado Dentista; Cónsul en Río Gallegos, Argentina; Agregado al Consulado General de Buenos Aires; Agregado al Ministerio de Relaciones Exteriores; Cónsul General en Uruguay.

CLARO DE LA CRUZ (Emilio).—Santiago. —Véase la página 59.

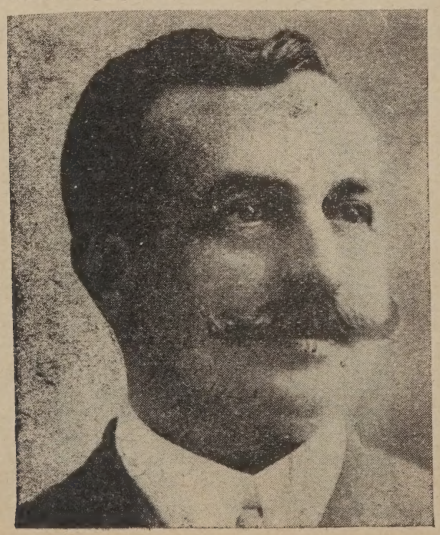

CORREA BRAVO (Agustín).—Santiago.—Véase la página 64.

CORREA OVALLE (Pedro).—Santiago.—Véaes la página 66

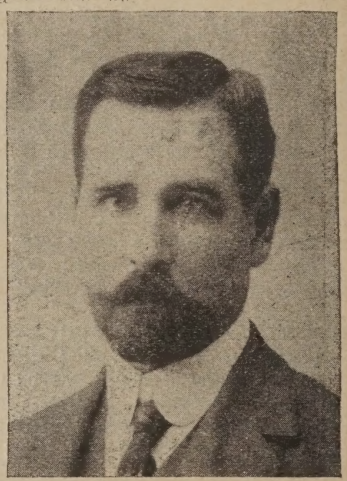

COUSIÑO TALAVERA (Enrique).—Santiago. Delicias 2690. Agente de la Caja de Ahorros. Sucursal Estación Nació en Santiago el año 1876. Fueron sus padres don Enrique Cousiño Ortúzar y doña Elisa Talavera. Casado con la señora Antonia Tocornal. Se educó en el Colegio de San Ignacio. Socio del Club Conservador y de la Sociedad de Bancos. Ingresó a la Caja de Ahorros en 1894.

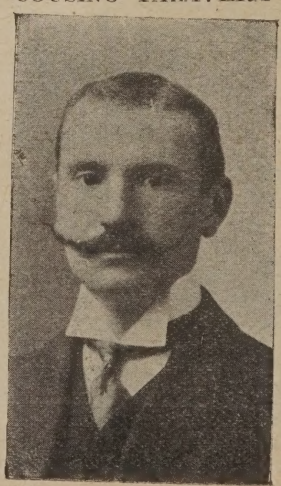

COSTA ROGERS (Juan Enrique).—Santiago.—V-ase la página 67.

COUSIÑO TALAVERA (Raúl).—Ginebra.—Cónsul General de profesión en Suiza. FuéOficial del Ministerio del Interior en 1901; Jefe de Sección en la Empresa de Agua Potable de Santiago; Oficial del Ministerio de Relaciones Exteriores en 1911; segundo Secretario de las Legaciones en Brasil, Argentina y Gran Bretaña; Cónsul particular en Marsella; Cónsul General n Suecia.

COX MENDEZ (Ricardo).—Santiago. Delicias 1707. Teléf. 1624.—Véase la página 69.

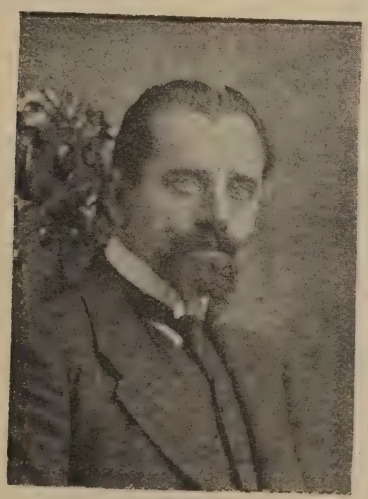

CRUCHAGA OSSA (Alberto).—Santiago.—Avenida Blanco Encalada 2429. Abogado. Subsecretario del Ministerio de Relaciones Exteriores. Nació en Santiago el año 1890. Fueron

sus padres don Alberto Cruchaga y doña Elvira Ossa. Casado con la señora Raquel Montes. Se educó en el Colegio de San Ignacio y en la Universidad Católica. Conservador.

CRUZ LABARCA (Anselmo de la)—Barcelona. Lauría 119. Prat. Cónsul General de Chile en España desde 1912. Nació en Chillán en 1872. Fueron sus Padres don Elías de la Cruz

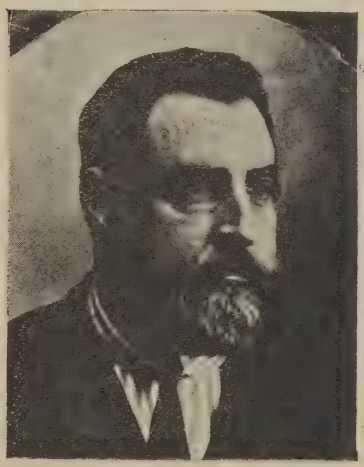

y doña Rita Labarca. Se recibió de abogado en 1895. Desempeñó entre otros cargos, las intendencias de Valparaíso y Maule. Ha sido Cónsul General en el Perú, Jefe de la Sección Consular del Ministerio de Relaciones y Secretario de la Legación en el Brasil.

AVISE USTED EN

"EL SUR" **de Concepción** — diario de gran tiraje

OFICINA EN SANTIAGO -:- COMPAÑÍA 1201 -:- CASILLA 39—D

EASTMAN COX (Víctor).—Quito. Casado con la señora ecuatoriana María Lasso Chiriboga. Abogado. Fué Segundo Secretario de las Legaciones de Washington y Londres. Encar-

gado de Negocios en Gran Bretaña y Suecia; Ministro en Ecuador y Bolivia. Fué designado árbitro para fallar las reclamaciones colombianas contra Ecuador. Es Vice-presidente del Banco de Pichincha. Propietario de las haciendas ecuatorianas Limalche y San Juan.

EDWARDS MATTE (Guillermo).—Santiago.—Véase la página 88.

EDWARDS MATTE (Ismael).—Santiago.—Véase la página 88.

EDWARDS VIVES (Carlos).—Panamá.—Cónsul General interino en Panamá. Fué Corredor y después Gerente de la Bolsa de Corredores de Valparaíso; Jefe de la Oficina de Estadística Comercial; Administrador de la Aduana de Punta Arenas; Gerente del Banco Hipotecario y de Crédito; Cónsul en Colón.

FERNANDEZ FERNANDEZ (Horacio).—Secretario de la Embajada ante el Vaticano. Fué segundo Secretario en España; Cónsul General interino en Cuba; Secretario de la Legación en Colombia y Venezuela; Encargado de Negocios en Colombia, Venezuela, Centro América y Panamá; Secretario de la Legación en Italia.

FORSTER GEBAUER (Guillermo).—Santiago.—Véase la página 104.

FRIGOLET (Alfredo). — Valparaíso. Nació en Petorca el año 1864. Ha dedicado sus actividades al comercio y a la industria. Fué uno de

los fundadores del Partido Radical en Valparaíso. Elegido diputado en 1912.—Véase la página 106.

GALLARDO NIETO (Enrique).—Santiago. Santa Rosa 270. Jefe de la Sección Propaganda e Informaciones del Ministerio de Relaciones Exteriores. Nació en Concepción el año 1888. Fueron sus padres don Galvarino Gallardo Font y la señora Josefina Nieto. Ingresó como oficial supernumerario del Ministerio de Relaciones Exteriores en Enero de 1911; después oficial 2.° del mismo Ministerio. Fué segundo Secretario de la Legación en Ecuador. Cónsul General interino en Guayaquil. Cónsul en Quito. Encargado de Negocios en Ecuador. Segundo Secretario en el Brasil. Primer Secretario en Uruguay. Encargado de Negocios en Paraguay y después en Uruguay. Fué redactor del diario "El Ferrocarril" Autor de "Chile y las aspiraciones de Bolivia a un puerto en el Pacífico", 1922, "La situación de los peruanos en Chile". Socio del Club de la Unión. Centro Liberal, Sociedad Protectora de Estudiantes. Liberal doctrinario.

GANA SERRYS (Oscar).—Ha sido segundo Secretario de la Legación en el Ecuador, ante el Vaticano y en Alemania; Primer Secretario y Encargado de Negocios en Alemania. Consejero de la Embajada en Washington. El Gobierno envió Mensaje al Senado en Febrero de 1924, proponiéndolo para Ministro en Venezuela y Cuba.

GARCES SILVA (Oscar).—Cónsul en Trieste. Ha sido Cónsul particular de profesión en Zurich, Suiza, en 1922.

GARCES VERA (Julio).—San José de Costa Rica. Ministro de Chile en Centro América (Costa Rica, Guatemala, Honduras, Nicaragua y El Salvador). Nació en Itata el año 1866. Fueron sus padres don José Agustín Garcés y doña Clotilde Vera. Abogado desde 1888. Ha sido juez de Lautaro, profesor de Derecho Civil en la Universidad de Concepción. Diputado, Ministro de Estado, Ministro en Colombia. Radical.

GARCIA DE LA HUERTA IZQUIERDO (Manuel).—Santiago.—Véase la página 114.

GIARDA (Luigi Stefano).—Santiago. Calle Florencia (Avenida Vicuña Mackenna 12). Teléfono 3258. Subdirector del Conservatorio Nacional de Música Nacido en Cassolnovo (Italia) el año 1868. Casado. Socio del Club Italiano.

GUZMAN MONTT (Jorge).—Santiago.—Véase la página 126.

GUZMAN MONTT (Roberto).—Santiago.—Véase la página 127.

GUZMAN CORTES (Leonardo).—Antofagasta.—Véase la página 127.

ILLANES RENCORET (Luis).—La Paz.—Secretario de la Legación en Bolivia. Fué Oficial y después Jefe de Sección del Ministerio de Hacienda; Subsecretario accidental de Hacienda; Consejero de la Embajada en Wáshington; Secretario y Encargado de Negocios en el Japón.

LABRA CARVAJAL (Armando).—Lisboa.—Cónsul General de profesión en Portugal desde Marzo de 1919. Fué Cónsul Honorario en Oporto; actualmente Encargado de Negocios en Portugal. Abogado. Periodista. Autor de un libro sobre el Portugal.

LAFFITE (Alfredo).—Cónsul particular honorario en San Sebastián, España, desde Enero de 1885. Español, casado con chilena. Rentista. Se dedica al periodismo y la literatura. Concejal. Vice-presidente de la Comisión de Monumentos históricos y artísticos de Guipuscoa; distinguido con varias condecoraciones; académico correspondiente de la Real Academia de la Historia. Autor de un libro que estudia el periodismo en todos los países. Ha prestado importantes servicios de propaganda a favor de Chile.

LANAS CALDERON (Carlos).—Santiago. Delicias 1274. Teléfono 632. Ingeniero. Antes de actuar en política ha figurado en la organización de importantes organizaciones industriales y mineras. Senador por Coquimbo (1924-1930). Liberal-Democrático alliancista.

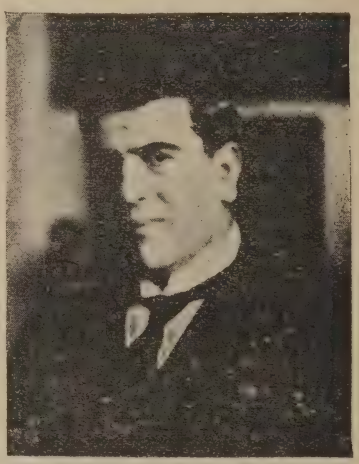

LARRAIN ALCALDE (Juan).—La Haya.—Cónsul General de profesión en Holanda. Fué Auxiliar del Ministerio de Hacienda desde 1891; Contador de las Inspecciones de Colonización de Chiloé y Temuco; Inspector de tierras de Valdivia; Agente de Colonización en Europa; Cónsul en Cardiff; Cónsul General en Bolivia y en Holanda.

LETELIER (Ricardo).—Santiago.—Abogado. Nació en Talca el año 1859. Hizo sus estudios en el Instituto Nacional y en la Universidad de Chile. Elegido diputado por Talca en 1876. Radical, fundó en Talca el partido local denominado "Ricardista". En 1891, su elección parlamentaria fué anulada por los revolucionarios. Ha publicado numerosos estudios sobre cuestiones jurídicas y religiosas. Véase página 159.

LIRA INFANTE (Alejo).—Santiago. Merced 864. Diputado (1915 a 1921). Conservador. Fué Secretario del Consejo Superior de Habitaciones. Casado con la señora Josefina Irarrázaval. Teléfono 868. Socio del Club de la Unión.

LIVINGSTONE EVES (Juan H.)—Santiago. Hotel Milán. Jefe de los servicios informativos de "El Diario Ilustrado". Nació en Santa Rosa de Los Andes en 1889. Fueron sus padres don Juan Livingstone P. y doña Ana Eves Sebly. Se educó en el Instituto Nacional y la Universidad Católica. Casado con la señora Ana Pohlhammer.

LYON PEÑA (Arturo).—Santiago. Senador por Aconcagua (1921-1924). Conservador. Nació en París el año 1878. Fueron sus padres don Arturo Lyon Santa María y doña Ana Peña Warnes. Abogado. Elegido Diputado por Victoria y Mellipilla en 1905 y Regidor de

Santiago en 1915. Miembro de la Junta Ejecutiva de su partido.—Véase la página 163.

LYON (Roberto).—Santiago. Avenida Vicuña Mackenna 37. Teléfono 177. Socio del

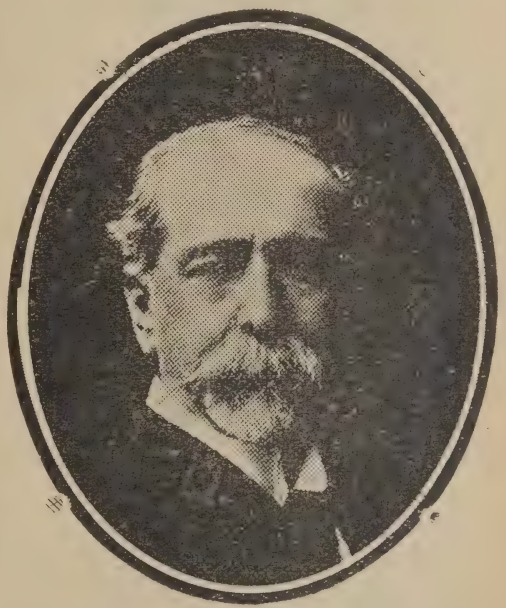

Club de la Unión. En Viña del Mar: Av. Libertad 455. Teléfono 16. Población Vergara.

MADRID (Francisco).—Secretario de la Embajada en Buenos Aires. Abogado. Fué Oficial del Ministerio de Relaciones Exteriores desde 1915 y Jefe de la Sección Clave.

MAQUIEIRA (Tulio).—Buenos Aires.—Cónsul General de profesión en Argentina desde Mayo de 1918. Fué segundo Secretario en las

Legaciones del Perú y Ecuador; Oficial primero del Ministerio de Relaciones Exteriores; segundo Secretario en Uruguay y Paraguay; Secretario de la Delegación chilena al Congreso Internacionall de Policía Veterinaria de Montevideo en 1912, y de la delegación chilena a las conferencias de Niágara Falls para solucionar el conflicto mejicano-americano; segundo Secretario en Estados Unidos, en Londres y Argentina; primer Secretario en Argentina; Jefe de la Sección Consular del Ministerio de Relaciones Exteriores. Sub-Secretario accidental de Relaciohnes Exteriores. Autor de un proyecto de convención Consular chileno-argentina.

MATTE (Claudio).—Santiago. Compañía

1413. Teléfono 2682. Consejero de Instrucción Pública. Fué uno de los fundadores de la Sociedad de Instrucción Primaria. Autor del "Silabario Matte". Hacienda Ibacache. Melipilla Teléfono 26.

MENA LARRAIN (Mauricio).—Santiago.—Nació en Santiago el año 1864. Fueron sus pa-

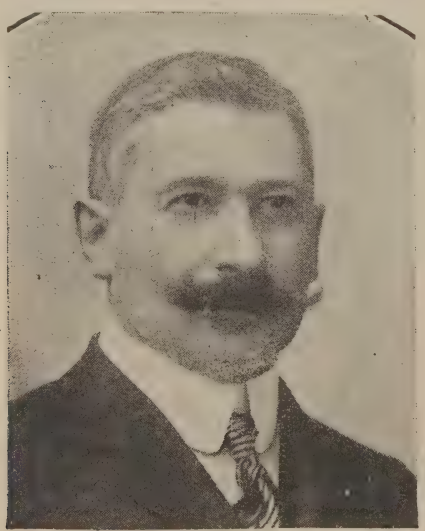

dres don Mauricio Mena y doña Domitila Larraín Zañartu. Abogado. Agricultor. Duipuado (1912-15). Conservador.—Véase la página 176.

MENA LARRAIN (Pedro).—Diputado por

Llaima (1921-1924). Conservador. Alejado de la política, se había consagrado anteriormente a la vida de los negocios.—Véase la pág. 176.

MERINO CARVALLO (Ambrosio).—Gotemburgo.—Cónsul General de profesión en Suecia. Fué Oficial del Ministerio de Justicia en 1890; Oficial del Ministerio de Marina; Jefe de Sección en la Comisaría General de la Armada; Cónsul en Havre y en Praga; Cónsul General y Encargado de Negocios en Polonia. Ha sido delegado a varios congresos internacionalles. Autor de: "La situación económica y financiera de Europa", "El comercio franco-chileno", "El continente americano en sus relaciones con el continente europeo".

MOLINA (Luis Adán).—Santiago. Bolivar 1610, Ñuñoa. Ingeniero. Tasador de la Caja

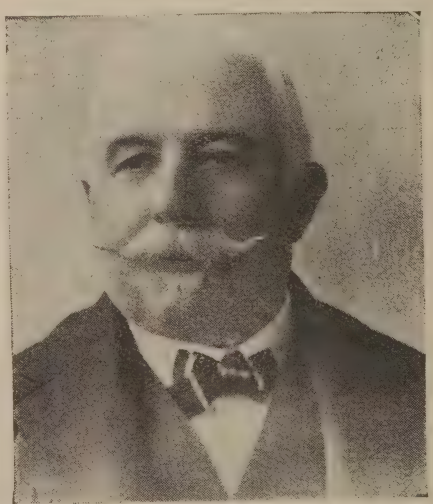

Hipotecaria. Ha sido Director de Obras Públicas. Diputado por Osorno (1912-1915). Ha sido constructor de ferrocarriles y obras públicas. Radical.

MONTT RIVAS (Gonzalo).—Asunción—Encargado de Negocios en Paraguay. Ha sido segundo Secretario de las Legaciones en Bolivia,

Argentina, Estados Unidos y Gran Bretaña y primer Secretario en Uruguay.

MUJICA PUMARINO (Héctor).—Montevi-

deo. Encargado de Negocios en el Uruguay. Nació en Rengo en 1887. Fueron sus padres don Toribio Mujica y de doña Elisa Pumarino. Ha desempeñado los siguientes Consulados: en el Neuquen, Arequipa y Mollendo, Cardif, Oruro y Consulado General en Brasil (1921-1923). Fué nombrado Cónsul General y Encargado de Negocios en el Uruguay en Marzo de 1923.

MUNDT (Guillermo).—Cristianía. — Cónsul General honorario en Noruega desde Septiembre de 1916; actualmente Encargado de Negocios. Fué Cónsul en Bremen en 1909 y después Cónsul General en Ecuador.

MUNIZAGA VARELA (Gustavo).—Nueva York. Cónsul General de Chile en Estados Unidos desde 1921. Fué Secretario de la Intendencia de Valparaíso en 1889. Abogado de la

Junta de Beneficencia de la misma ciudad. Jefe de la Sección Diplomática del Ministerio de Relaciones Exteriores. Cónsul General en Argentina, Bélgica y Perú. Encargado de Negocios en Wáshington. Consejero de la Embajada en Estados Unidos. Cónsul General en Gran Bretaña. Inspector de Consulados. Delegado del Gobierno a varios Congresos Internacionales.

NOVOA TORRES (Manuel).—México.—Cónsul General de profesión en México desde Noviembre de 1922. Fué Oficial y después Contador de la Dirección de Contabilidad; Contador del Ministerio de Relaciones Exteriores; agregado al Ministerio de Hacienda.

NOVOA VALDES (Nicolás).—Santiago. Residencia: Calle Enrique Concha. Oficina: Compañía 1231. Abogado. Jefe de la Sección

Diplomática del Ministerio de Relaciones Exteriores Nació en Santiago el año 1882 Fueron sus padres don Nicolás Novoa y doña Elvira Valdés Solar. Casado con la señora Christel Grohnert B. Ha sido redactor de "El Mercurio". Secretario de Legación y Encargado de Negocios en Bolivia y Brasil. Jefe de la Sección Consular. Nacional.

ORTUZAR BULNES (Adolfo).—Hamburgo. A. der Alster 25. Cónsul General de Chile en

Alemania desde 1908. Nació en Santiago el año 1854. Fueron sus padres don Adolfo Ortúzar Gandarillas y doña Carmela Bulnes. Casado con la señora Aurelia Figueroa L. Fué Cónsul particular en el Havre. Cónsul General en Nueva Yorrk y en París. Autor de varios estudios sobre salitre.

OSSA MACKELLAR (Santiago).—La Haya.—Encargado de Negocios en Holanda. Fué segundo Secretario de la Legación en Japón en

1918, después Secretario y Encargado de Negocios en el mismo país, y Secretario interino de la Legación en Alemania.

OVALLE CASTILLO (Darío).—Santiago.—Dieciocho 182. Teléfono 1563. Casado con la señora Marta Lecaros. Introductor de Diplomáticos. Fué Oficial de partes del Ministerio de Relaciones Exteriores; segundo Secretario en las Legaciones en Brasil y Gran Bretaña; Encargado de la Legación en Río Janeiro; Jefe interino de la Sección Diplomática.

PACHECO (Pedro A.).—Calcutta.—Cónsul General de profesión en la India. Fué Oficial de Correos en Santiago en 1887; Oficial de la Tesorería Fiscal de Chillán; Oficial de la Sección de Marina de la Intendencia General del Ejército; Contador primero del Ejército, Cónsul particular en Salaverry, Perú; Agregado al Ministerio de Relaciones Exteriores.

PEÑA TORO (Domingo).—Cónsul particular de profesión en Nueva Orleans, Estados Unidos. Fué Oficial del Ministerio de Relaciones Exteriores en 1884; segundo Secretario de la delegación chilena al Congreso Pan-Americano de Wáshington; Cónsul en la Paz y Mollendo; Cónsul General en la India, Perú y Brasil; Cónsul en Norfolk.

PEREIRA IÑIGUEZ (Luis).—Santiago. Nació en Santiago el año 1876. Fueron sus padres don Luis Pereira y oña Carolina Iñiguez. Abogado desde 1900. Fué Diputado desde 1909 a 1918. Ocupó también la presidencia de la Cámara. Conservador.—Véase la página 199.

POBLETE G. (Maximiliano).—Antofagasta. Cóndell 841. Primer Alcalde de la Municipalidad Médico Cirujano.

PORTER S. (Carlos Alberto).—Cónsul particular de profesión en Cardiff, Gran Bretaña, desde Mayo de 1923. Abogado. Fué Cónsul en el Neuquén; agregado al Ministerio de Relaciones Exteriores; autor de trabajos sobre percepción de las rentas consulares.

RAMIREZ BRIONES (Luis Guillermo).—Santiago. Residencia: Gorbea 2860. Oficina: Desvío San Alfonso. Teléfono 39 Estación Industrial. Nació en Chañaral el año 1882. Fueron sus padres don José Francisco Ramírez y doña Gumercinda Briones. Se educó en el Liceo de Copiapó. Socio de La Unión Comercial y "La Estrella Blanca". Se dedicó anteriormente a la minería. Cuenta corriente en la Caja de Ahorros.

RIESCO ERRAZURIZ (Germán Ignacio).—Santiago.—Véase la página 215.

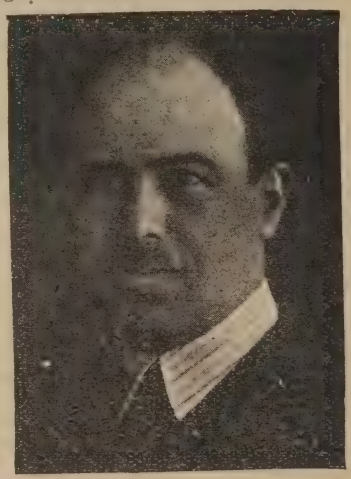

RIVERA OLAVARRIA (Luis Alfredo).—Santiago.—Véase la página 217.

RUIZ VALLEDOR (Eduardo).—Santiago. Lord Cochrane 142. Agricultor. Nació en Santiago el año 1851. Fueron sus padres don José Ruiz y doña Amalia Valledor. Hizo sus estudios en el Instituto Nacional. Fué Diputado desde 1906 a 1915. Ha ocupado puestos directivos en el Partido Conservador.

SALINAS FUENZALIDA (Manuel).—Londres.—Secretario de la Legación en Gran Bre-

taña. Fué segundo Secretario en Argentina en 1909; Secretario en Austria Hungría; Oficial de Secretaría de la Cámara de Diputados; Secretario en Wáshington; delegado del Gobierno ante el Comité Salitrero de Londres; Secretario en las conferencias de Niágara Falls, encargado de Negocios interino en Gran Bretaña varias veces.

SALVO RUBIO (Lautaro).—Yokohama.—Cónsul General de profesión en el Japón. Fué Oficial Auxiliar del Ministerio de Industria y Obras Públicas en 1898; Oficial del mismo Ministerio; Jefe de la Sección Administrativa del Ministerio de Ferrocarriles; Cónsul General en Centro América.

SAN CRISTOBAL JARPA (Francisco).—La Paz.—Secretario de la Legación en Bolivia. Fué Adicto a la Legación en Ecuado; Profesor de Matemáticas e historia en la Escuela Militar de Quito; Cónsul en Quito; segundo Secretario en Uruguay y Bolivia; agregado al Ministerio de Relaciones Exteriores; Cónsul en la Paz.

SANTANDER G. (Alberto).—Santiago).—Delicias 2131 Teléfono 2271. Médico. Nació en Illapel el año 1881. Fueron sus padres el Doctor don Fernando Santander y la señora Encarnación G. de Santander. Se educó en el Instituto Nacional, la Escuela de Medicina y la Universidad de París. Ha sido Jefe de Clínica Médica de la Escuela de Medicina e Inspector de Farmacias de la República. Fué comisionado por el Gobierno en 1910 para estudiar Medicina Interna en Europa. Es Médico Jefe de la Sección Medicina Interna del Hospital de la Caja Hipotecaria. Autor de varias monografías médicas, entre ellas "Estados Hemorrágicos", "Disociaciones auriculo-ventriculares".

SERRANO ARRIETA (Luis). — Santiago Huérfanos 1860. Teléfono 1943. Fueron sus padres don Manuel Serrano V. y doña Laura

Arrieta. Abogado. Fué Secretario privado del Presidente Balmaceda y Prosecretario del Congreso Constituyente. Profesor de Derecho Constitucional del Curso de Leyes de Concepción. Elector de Presidente varias veces. Elegido Diputado por primera vez en 1909. Ha sido Ministro de Estado en diversas carteras. Radical.

SILVA JOACHAM (Jorge). — Liverpool.—Cónsul General interino en Gran Bretaña. Fué Oficial del Ministerio de Relaciones Exteriores en 1914; Contador de la Legación en Londres; Secretario de la delegación chilena a la conferencia chileno-peruana de Wáshington.

SOLIS VERGARA (Eduardo). — Caracas. Encargado de Negocios de Chile en Caracas. Ingresó al servicio diplomático en 1909 como

Segundo Secretario de la Legación de Centro América y Panamá. Ha sido Segundo Secretario en Colombia, primer Secretario y Encargado de Negocios en Bolivia; primer Secretario de las Legaciones de Cuba y Venezuela.

SUAREZ BARROS (Roberto).—Cónsul particular de profesión en Milán desde Marzo de 1920. Autor de diversos trabajos de propaganda sobre Chile y de otros de índole literaria, publicados en la prensa de Italia.

TAGLE CARTER (Guillermo). — Santiago. Arauco 1035. Teléfono 148. Regidor de la Mu-

nicipalidad de Santiago. Nació en Santiago el año 1879. Fueron sus padres don Elías Tagle y doña María Cárter. Estudió en el Colegio de

los Padres Franceses. Ha sido Regidor y Diputado en varios períodos. Alcalde de Santiago en 1908. Actualmente se dedica a la industria. Liberal-democrático.

TAGLE RUIZ (Joaquín).—Santiago. Bandera 758. Teléfono 232. Diputado por Caupolicán (1921—1924). Coservador. Nació en 1889. Fueron sus padres don Rafael Tagle Jordán y doña Josefa Ruiz. Se ha dedicado a la agricultura y ha sido Primer Alcalde de Requínoa. Director del Club Conservador.

TORO OSSANDON (Antonino).—Santiago. Santo Domingo 2952. Casilla 215. Periodista. Redactor político de "El Mercurio". Nació en Antofagasta en 1881. Fueron sus padres don Antonino Toro Escuti y doña Mercedes Ossadón Mansilla. Casado con la señora Emma Carvallo. Autor de varios estudios pedagógicos y filosóficos. Dueño de la propiedad de Santo Domingo 2952-58 y de la quinta Santa Inés de lo Ovalle (La Granja). Radical.

TORRES PINTO (Luis Filomeno).—Cónsul particular de profesión en Lendoza. Fué regidor y Primer Alcalde en Elqui y Vallenar; Gobernador de Freirina; Secretario de la Inspección Sanitaria de Santiago; Cónsul en Mollendo y Arequipa.

TRAVERSARI (Pedro Pablo).—Cónsul particular honorario en Quito desde Noviembre de 1910. Fué examinador del Tribunal de Cuentas; Profesor del Instituto Nacional y del Conservatorio de Música; fundador y Director del Conservatorio Nacional de Música de Quito; Presidente de la Municipalidad de Quito; Secretario de la Beneficencia de la misma ciudad; Director General de Bellas Artes del Ecuador; autor de varias obras relativas al intercambio chileno ecuatoriano, la música incaica y materias arqueológicas.

UNDURRAGA GARCIA DE LA H. (Luis A.)—Santiago. Delicias 911. Teléfono 955. Nació en Santiago el año 1871. Fueron sus padres don Emilio Undurraga y doña Virginia García Huidobro Morandé. Abogado y Agricultor. Elegido por primera vez Diputado por Bulnes y Yungay en 1896. Después en 1912-1915 y 1921 por Curicó. Conservador. Fué el primer presidente del Club Conservador Fernández Concha y vice-presidente de la Unión Nacional.

URZUA JARAMILLO (Oscar).—Santiago. —Véase la página 224 M.

VALDES MENDEVILLE (Jorge).—Secretario de la delegación de Chile a la Liga de las Naciones. Fué Secretario de la Legación en Francia en 1919; Secretario y después Encargado de Negocios en Suiza. Abogado. Fué delegado a la Conferencia Internacional de la Cruz Roja en 1923.

VALDES VASQUEZ (Leopoldo).—Santiago. Periodista. Jefe de la Sección Biblioteca del diario "La Nación". Nació en Antofagasta en 1886. Ha sido designado para los siguientes cargos, entre otros, en el Partido Radical: secretario de la Comisión Electoral (1918 y

1921). Delegado a la Convención General de 1921. Director y secretario del Club Radical (1921 y 1922). Presidente de la Comisión Electoral (1922). Primer vice-presidente de la Asamblea de Santiago. Actual delegado por Bío-Bío a la Junta Central.

VALDIVIESO BLANCO (Jorge).—Santiago. Ejército 643. Teléfono 168 Parque. Nació en

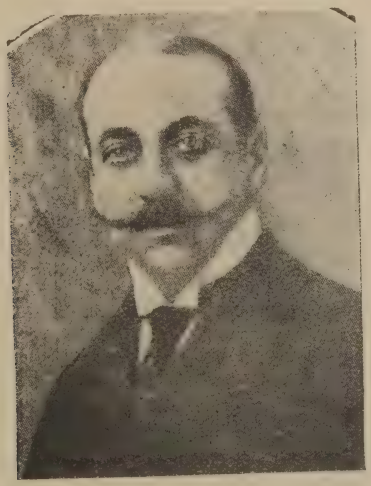

Santiago el año 1867. Fueron sus padres don Ramón Valdivieso Cruzat y doña Luisa Blanco Valdivieso.. Ha sido regidor de la Comuna de San Bernardo. Fué Diputado desde 1906 a 1918. Ha ocupado puestos directivos en el partido Liberal, y sirvió también la Intendencia de Santiago.

VALDIVIESO M. (Alberto).—Santiago. Estación Santa Elena. Residencia: San Antonio 741. Propietario de la Bodega y Villa Santa Elena. Elaboración de vinos y champagne. Nació en los Angeles el año 1868. Fueron sus padres don Nicolás Valdivieso Cruzat y doña Cel-

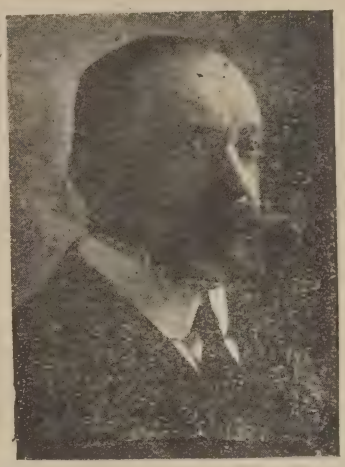

mira de la Maza Riquelme. Casado con la señora Elena Tagle Ruiz. Desempeñó gratuitamente el cargo de Director de Subsistencias.

VALDIVIESO VALDES (Fernando).—Quito. —Encargado de Negocios en Ecuador. Ha sido segundo Secretario de la Legación en Japón e intérprete de la misma; Oficial de la Sección Propaganda del Ministerio de Relaciones Exteriores; Cónsul en Nueva Orleans; Cónsul General en Suecia, Cristianía, Calcutta y Guayaquil. Autor de varios trabajos sobre el comercio chileno-ecuatoriano y el turismo en Chile.

VALLADARES VILLEGAS (Aurelio).—Santiago. Avenida Larrain 5884. Los Guindos. Ñu-

ñoa. Constructor. Nació en Santiago el año 1867. Fueron sus padres don Félix Antonio G. Valladares y doña Matilde Villegas Sánchez. Sirvió treinta años en la Policía de Santiago, habiendo sido Comisario y segundo Jefe de la Sección de Seguridad. Autor de numerosas publicaciones sobre asuntos policiales, entre otras la obra "Instrucción Policial Amena", en 2 volúmenes (1916).

VEGA (Daniel de la).—Santiago. Blanco 5. Periodista. Nació en Quilpué el año 1892. Fueron sus padres don Daniel de la Vega y doña

Agustina Uribe. Se educó en el Instituto Alemán de Valparaíso. Ha publicado doce volúmenes literarios, entre ellos los poemas: "Clanidad", "Los Lamentos", "Las Montañas Ardientes" y "Los Horizontes".

VERGARA CORTES (Arturo).—Santiago. Vicuña Mackenna 20. Teléfono 2698. Gerente de la Sociedad Vinos de Chile. Nació en Petorca el año 1878. Fueron sus padres don Diego Vergara Flores y doña Virginia Cortés G. Casado con la señora Berta Morandé. Cuenta corriente en el Banco Nacional.

VICUÑA FUENTES (Carlos).—Santiago. Residencia: La Cisterna, Población Nueva España. Oficina: Morandé 450. Casilla 3694. Abogado. Profesor de Francés y Castellano. Nació en Rengo en 1886. Fueron sus padres don José Miguel Vicuña O'Kingston y doña Elvira Fuentes Conti. Autor de: "La Familia en la civilización occidental" (1914); "Análisis lógico" (1916); "Pequeña Antología Arcaica", "La libertad" (1921-1922); "La cuestión social" (1922). Radical.

VIDELA JARA (Humberto).—Bogotá. Encargado de Negocios de Chile en Colombia.

Nació en 1896. Abogado. Fueron sus padres don Julio Videla y doña Mercedes Luisa Jara. Casado con la señora Fanny Mallarino. Liberal.

VIEL CAVERO (Alfredo).—Génova.—Cónsul General de profesión en Italia. Ha sido Cónsul General en el Japón, Bélgica y China; Contador de la Intendencia General del Ejército y de la Tesorería Fiscal de Santiago; delegado del Gobierno a la Exposición Universal de Gante; Consejero comercial de la Legación en Italia.

VIGORENA RIVERA (Agustín).—Santiago. Purísima 330. Subsecretario de Guerra. Nació

en Vicuña el año 1889. Fueron sus padres don Agustín Vigorena T. y doña Sabina Rivera. Casado con la señora Jordana Ramírez. Abogado. Fué jefe de Sección del Ministerio de Marina. Radical. Ha sido presidente del Centro de Propaganda Radical.

Nómina alfabética de dueños de casillas en el Correo Central de Valparaiso

Núm. de la casilla	NOMBRES
	A
1104	Abrens H. (Elisabeth).
1450	Abrines(Juan).
730	Academia de Pintura y Dibujo.
617	Actjen (Jorge).
700	Acuña (Alberto).
1438	Administración de Aduanas.
677	Adriazola (Alberto).
380	Agencia Viña San Pedro.
1376	Agüero (Julio C.)
695	Aguilera (Isidro).
979	Agulló Hnos.
365	Albion Club.
1180	Alcadía de Aduana.
1153	Alcayaga (Manuel).
499	Aldunate y Domacein.
1545	Aliaga (Heriberto).
184	Alianza Co. Ltd. (The)
1274	Alianza Chilena (La).
381	Allan (Fotografía).
1459	Allan y Cía.
895	Allardice y Cía.
696	Alvarez (Carlos).
837	Alvarez (Ruperto).
820	Alvarez (Gabriel).
230	Alzola y De la Fuente.
1317	Amenábar (Custodio).
147	American Express Co.
314	American Ch. of de Comerce.
964	Amos Benítez y Cía.
542	Andrade (Santiago).
838	Andreotti (Eugenio).
292	Andueza y Calliza.
833	Andwanter (Otto).
304	Anglo Mejican Petróleo Co.
224	Anguita (Nicolás).
431	Aninat (Arturo).
1111	Aninat y Cía. (Arturo).
144	Anthes (Teodoro).
704	Antony y Cía.
856	Antuna (Perfecto).
687	Ansaldo Hnos.
158	Anscer (Alfredo).
564	Anselme (H.)
699	Aparicio (Francisco).
1378	Applegoth (Guillermo).
1467	Aracena Hnos.
874	Arancibia (Juan P.)
393	Aranda (Arturo A.)
1221	Aranda (Moisés).
1250	Araneda (Ignacio).
515	Araya (Eduardo).
1005	Araya (Jorge).
1367	Araya y Oolzman.
1409	Arce (Miguel).
557	Arestizábal y Cía.
1118	Arévalo (Francisco)
22	Ariztía (Rafael).
188	Armstrong y Borrowmann.
1138	Armstrong (Gmo. H.)
397	Arnold P. (Cornelio).
651	Arnolds (Guillermo).
287	Arnold (L. U.)
889	Arostegui (Clodomiro).
210	Arriagada y Montt.
1	Arrigoni (Pedro).
658	Artigas y Cía.
741	Artigas (José C.)
968	Artola (José M. de).
1089	Aseguradores Marítimos.
984	Asenjo (Rafael).
1145	Asilo Lourdes.
191	Aellm (Juan).
125	Asoc. Seg. Contra Accidentes.
725	Ass. Aseguradores Contra Incendio.
1002	Asociación Salitrera de Propaganda
1028	Asociación de Automolistas.
1454	Asociación de F. de Chile.
1236	Asseretto (Antonio).
1003	Astete (Carlos).
86	Astoreca y Cía.
1460	Astpreca (Suc.)
675	Astorga (Guillermo).
137	Astroff (W. D.)
1053	Ateneo Editorial.
1294	Atria Hnos.
534	Attckinson (Juan).
916	Ayçaguer y Duhalde.
1271	Aydehy (Germán L.)
1388	Avalos (Ildefonso).
654	Avilés (Egidio).
1281	Azancot (A. L.)
	B
609	B. de Martínez (Agustina).
565	Baburiza Lukinovic
835	Baburiza y Cía. (P.)
847	Badillo (Joaquín).
129	Baher (Julio).
993	Bahre.
549	Balbontín (Felipe).
575	Balbontín y Helffman.
877	Balbontín (Germán R.)
2 A	Balfour Lyon y Cía.
1357	Balfour (W.)
1059	Ballivian (Daniel).
1359	Balori (J. A.)
5 A	Banco Anglo Sud-Americano.
18 A	Banco Germánico.
22 A	Banco Brancés.
122	Banco Holandés.
324	Banco Yugoslavo de Chile.
490	Banco Hipotecario.
727	Banco Holandés.
892	Banco Edwards.
907	Banco Nacional.
928	Banco Santiago.
930	Banco Italiano.
937	Banco de Chile.
943	Banco Londres y Río de la Plata.
947	Banco Español de Chile.
992	Banco Chile Alemania.
994	Banco Alemán Transatlántico.
1516	Banco Chile y Argentina.
1528	Banco Chile y Argentina.
1537	Banco Italo Belga.
610	Bauer y Allimant.
1457	Bañados (Abraham)
288	Barahona (Rafael).
807	Barbagelata (A.)
366	Barber Williams y Cía.
1179	Barrie (Juan).
887	Barrollett (Carlos).
179	Barros C. (Manuel).
1175	Barón (José).
82	Bassino e Irisotti.
1034	Basso Hnos.
789	Baterstd (Federico).
702	Bauchart (Otto).
1534	Bauer (Pablo).
603	Bazán (Félix).
1198	Beaver Prout y Cía.
180	Becker (Benjamín).
1465	Becerra (Wenseslao).
497	Beduneau (Federico).
429	Beith (viuda de).
717	Benhard (Rodolfo).
138	Benigton (Tomás).
1144	Benítez (Roberto).
639	Berardi (Eduardo).
208	Berg (Julio).
985	Beryman (Ernesto).
941	Besa y Cía.
8 A	Betteley y Cía. (C. A.)
894	Betteley y Cía.
567	Bianchi (Faustino).
592	Bianchi (Daniel).
1212	Bierwith (Ricardo).
824	Bihan (Giles).
866	Billgard (W. H. J.)
753	Binchett (Wile H.)
1173	Bindloff (Walter).
674	Biot (Eduardo).
1209	Bittencourt (Braulio).
602	Blumer (Osvaldo).
816	Boelliger (Ernesto).
85	Bofill (Carlos).
1240	Bohenhan (Federico).
1471	Bohlen (Max von).
103	Bolhe (Carlos).
26	Bolsa Comercial.
361	Bolsa de Valores.
1147	Bolsa de Corredores.
1515	Bolsa de Productos.
959	Bonacei y Potronic.
1505	Bonbée (Luis J.)
11	Bonder (León).
803	Bonilla (Pedro).
302	Bonner (J. C.)
1404	Bonzi y Cía.
21	Bordalí (Emiliano).
830	Borden (Guillermo).
555	Borella (Joaquín).
775	Borger (Máximo).
1047	Borghetti (Romeo).
588	Borgtedt (César).
246	Borisson y Schiavon.
257	Bórquez y Cía.
871	Boseyre (Pablo E.)
488	Bouchert.
761	Boulton (Gerald).
239	Bounot (Hotel).
596	Boye (Teodoro).
1252	Bradanovich (Tomás).

Banco Anglo Sud-Americano Ldo.

-:- Santiago -- Huérfanos 858 -:-

(Proximamente instalará sus oficinas en el gran edificio de fierro y cemento que está construyendo en Agustinas esquina de Bandera)

Casilla 51 D. Teléfonos 3153 y 3154. Dirección telegráfica «Eustylos».
Gerente, señor Sidney H. Salmon; residencia, Huérfanos 864, teléfono 1266.
Sub-Gerente, señor Stanley Vatcky; residencia, Carmen 25, teléfono 2851.
Contador, señor Daniel Mc. Niven.
Fué fundado el año 1888.

CASA MATRIZ -:- -:- Old Broad Street, London, E. C. 2.

OFICINA DE BRADFORD : : :-: 69, MARKET STREET, BRADFORD.

SUCURSALES

CHILE—

ANTOFAGASTA
CHILLAN
CONCEPCIÓN
COPIAPÓ
COQUIMBO
IQUIQUE
PUNTA ARENAS
SANTIAGO
TALCAHUANO
VALPARAÍSO

E.E. U.U.—

NUEVA YORK [Agencia]

URUGUAY---

MONTEVIDEO

PERU---

LIMA

MEXICO---

MEXICO D. F.

ESPAÑA---

BARCELONA, BILBAO, MADRID, SEVILLA, VALENCIA, VIGO.

ARGENTINA

BAHIA BLANCA
BUENOS AIRES
COMODORO RIVADAVIA
MENDOZA
PUERTO DESEADO
RIO GALLEGOS
ROSARIO DE SANTA FÉ
SAN JULIAN
SAM RAFAEL
SANTA CRUZ
TRELEW

FRANCIA---

PARIS

Agencia de Manchester -:- :-: :-- :- WILLIAMS DEACON'S BANK, LIMITED.
Agencia en Irlanda -:- :-: :-: :- NORTHERN BANKING COY., LIMITED.

Representación directa en todos los paises de CENTRO AMERICA Y EL BRASIL. por medio de nuestras Casas afiliadas---

THE BRITISH BANK OF SOUTH AMERICA, LIMITED
THE COMMERCIAL BANK OF SPANISH AMERICA, LIMITED.

Capital autorizado	...	...	...	£10,000,000
Capital suscrito	...	...	...	£8,729,040
Emitido y pagado	...	...	...	£4,364,520
Fondo de Reserva	...	...	...	£3,850,000

EL Banco está a la disposición de sus accionistas y clientes deseosos de estudiar nuevos campos de actividad en los paises donde el Banco está establecido o tiene representación.

El Banco dá preferente atención a toda clase de operaciones de cambio sobre el extranjero, teniendo organizado un ramo importante de operaciones de cambio a plazo, por medio del cual se evita a los comerciantes el riesgo de pérdidas que provengan de las fluctuaciones a que están sujetos los cambios. A pedido de nuestros clientes, el Banco emite Giros, Transferencias postales o telegráficas.

Abre cuentas corrientes en las condiciones corrientes entre los Bancos de Londres.

Libra cartas de crédito para atender a todas las necesidades de sus clientes deseosos de proveer fondos para el movemiento de sus productos en paises extranjeros, y para viajes por cualquiera parte del mundo.

Recibe letras en comisión de cobranza y hace anticipos sobre efectos aprobados.

Se encarga de la compra y venta de valores, con sujeción a los reglamentos del Tesoro Nacional y de la Bolsa de Londres. Negocia nuevas emisiones y colocaciones nuevas.

Cobra cupones, titulos amortizados, y dividendos, etc.

Recibe en custodia valores y titulos.

Núm. de la casilla	NOMBRES
111	Brain y Cía.
1277	Bravo (Guillermo).
1496	Bresther (Gmo. J.)
232	Breynot (G.)
120	4.ª Brigada de Infantería.
193	Briones (C.)
329	British Chamber of Co. (The).
537	Brocke.
701	Brockman (Carlos).
216	Broquaire (Jorge).
10 A	Brown (James A.)
97	Brown (Juan).
525	Brown (Guillermo).
1155	Brown (Luis E.)
355	Bruna Sampaio.
1337	Brunswing Hnos.
940	Buchanan Jones.
24	Budge (Carlos).
1483	Bulhens (James).
1094	Burgman (Carl).
470	Bürman (Guillermo).
995	Burmeister y Cía.
1526	Burnet (P. L. H.)
166	Burshell y Cía.
433	Bouquet y Cía. (L.)
743	Bustamante (Eduardo).
573	Bustillos (Carolina).
1083	Bustos (Cosme Gmo.)
84	Butter y Co. (Chas).
1525	C. v. de Mayer (Carlota).

C

683	Cabero (J.)
1331	Cabezas (Buenaventura)
951	Cable Central.
988	Cable West Coast.
1098	Cádiz (Arturo).
6 A	Caja Comercial.
1181	Caja de Ahorros.
1416	Caja de Ahorros Puerto.
1417	Caja de Ahorros Prat.
332	Cámara Italiana de Comercio.
349	Cámara Nacional de Comercio.
1411	Cámara de Comercio Alemana.
1222	Cambiazo Hnos y Cía.
1380	Campbell (Colín).
323	Campos (Carlos del).
1107	Campusano (Luis).
1420	Canales (Víctor).
229	Canessa y Cía. (J.)
1211	Canessa (Luis).
1263	Canessa y Larco.
1327	Cañas (Samuel).
105	Capurro (Rodolfo).
1064	Caralps (Francisco)
1072	Cardemil (Máximo).
1206	Cárdenas (Angel C.)
939	Cariola (Pelegrino).
981	Cariola y Cía. (Miguel 2.°).
1016	Carmona (E. A.)
726	Carozzi (Ricardo).
1172	Carranza (José L.)
1074	Carrasco (Emilio).
69	Carreño (Mercedes A.)
446	Carreño (Luis).
692	Carrión (Antonio).
317	Carvallo (Leopoldo).
825	Carvallo (Federico).
904	Casa Francesa.
1322	Casas (Aníbal Las).
1499	Castillo (Juan 2.°).
38	Castro Villegas.
748	Castro (Carlos de).
1393	Castro N (Humberto).
1195	Cavada (Juan).
1248	Cavagnaro (Juan B.)
1370	Ceardi (José G.)
796	Ceballos (Enrique).
1217	Ceballos y Fernández.
1485	Central Agencie (The)
1148	Centro Español.
1176	Centro de Estudios Psíquicos.
1487	Centro de Corredores.
559	Cenzo (Benigno).
623	Cerdero De Lucca y Cía.
40	Cervecerías Unidas.
235	Chadwick (Franck).
77	Chaffer (Alberto).
1469	Chahand (Carlos).
590	Chaigneau (Julio).
487	Chamy (Jorge).
79	Channy y Gazolood.
663	Chaparro (Armando).
494	Charles y Del Río.
893	Chateau y Cía. (A.)
1384	Chávez (Francisco).
1335	Chelli (Carlos).
533	Chiarella y Cía. (A.)
56	Chichizola (Emilio).
12	Chile Exploration.
770	Chilston (R.)
1182	Chinchilla (Manuel).
1461	Chirgwin (Ricardo).
999	Chodowecky y Cía.
55	Christie (Francisco).
371	Chuden y Cía.
746	Chulsetovich (Nicolás).
759	Cicerello (Santiago).
37	Cifuentes (Teresa).
841	Cinema Italo-Chilena.
185	Claussen (Carlos F.)
1007	Calvo (Emilio).
19	Club Escandinavo.
155	Club Alemán.
159	Club Central.
219	Club de La Unión.
404	Club Valparaíso.
529	Club Francés
1382	Club Gimnástico Alemán.
1517	Club Naval.
1529	Club Español.
221	Crangle (Tomás).
1119	Crombie (Benjamín).
719	Cross (Alejandro).
1298	Cruzat (Aurelio).
734	Cobos (J.)
1345	Codiglia (Pedro).
604	Cogliero (Pablo).
447	Colá (Exequiel).
954	Colegio Alemán.
1314	Collao y Cía.
362	Colombo (Enrique).
922	Comercial Francesa.
450	Comes (Manuel).
31	Cía. Seguros América Unida.
39	Cía. Seg. "La América"
139	Cía. Seg. "La Previsora".
160	Cía. de Seg. "La Viña del Mar".
236	Cía. Seguros "La Comercial".
265	Cía. Seguros "La Italia"
321	Cía. Seg. "La Yugoslava".
439	Cía. Great Aneed. Ins. Co.
474	Cía. Seguros Chilena Consolidada.
476	Cía. Seg. "Sol de Canadá".
486	Cía. Seg. "La Anglo-Chilena".
501	Cía. Seg. "La Territorial".
553	Cía. Seg. "La Universal".
561	Cía. Seg. "La Española".
563	Cía. Seguros Chile.
886	Cía. Seg. "Nueva España".
963	Cía. Seg. "La Italia".
965	Cía. Seg. "La Alemana".
966	Cía. Seg. "La Protectora".
1037	Cía. Seg. Unión Italo Chilena.
1128	Cía. Seguros "La Aurora de Chile".
1139	Cía. Seguros "La Central".
1245	Cía. Seguros "Scandinavia"
1490	Cía. Seguros "La Valparaíso".
42	Cía. Salitrera "El Loa".
119	Cía. de Salitres "Nueva Castilla.
176	Cía. Chilena de Salitres
491	Cía. Salitre Agua Santa
538	Cía. Salitrera Galicia.
935	Cía. Salitrera "El Boquete".
971	Cía. Salitrera "Aurrerá"
1178	Cía. Salitrera Lastenia
1486	Cía. Salitrera "Asturias"
1507	Cía. Salitrera "Iberia".
135	Cía. Chilena de Balleneros.
199	Cía Nacional de Vapores.
353	Cía. Danesa de Vapores
536	Cía. de Diques.
933	Cía. Sud-Americana de Vapores.
934	Cía. Inglesa de Vapores
1524	Cía. Marítima Alemana.
1550	Cía. Marítima "Kosmos"
258	Cía. Minera "Las Vacas".
532	Cía. Minas "Las Choicas".
945	Cía. Lota y Coronel.
1427	Cía. Minera "Porvenir"
1540	Cía. Minera "Graneros".

Sociedad Fábrica Nacional

DE

ENVASES y ENLOZADOS

SANTIAGO Casilla 563 :: Teléfono Inglés 1996 y 6102 :: Teléfono Nacional 278 ::

VALPARAISO Correo: Casilla 232 :: Teléfono Inglés 88 :: Teléfono Nacional 428 ::

DIRECCION TELEGRAFICA — ENVASELATA — SOCIEDAD ANONIMA

CAPITAL: $ 2.500,000

Premiada en las Exposiciones de SANTIAGO y VALPARAISO

Envases de toda clase. Para fabricantes de conservas, para manteca, grasa, mantequilla, miel, café, té, galletas, etc. Artículos de Mercería: cafeteras, teteras, palmatorias, baldes, regaderas, etc. Artículos especiales para boticas, armazones y piezas niqueladas para vidrieras. Lámparas y Artículos de Alumbrado. Talleres de niquelar, platear, etc.

Impresiones en colores sobre metales :- Carteles, Avisos, etc.

GRAN SURTIDO DE ARTICULOS ENLOZADOS

Especialidad en Artículos de ALUMINIUM

SANTIAGO.—Oficina: Arturo Prat, N.° 62

VALPARAISO —Oficina y Fábrica: Avenida Francia, N.° 806

FABRICAS:

San Francisco, N.° 2012.—Avenida Pedro Montt, N.° 1378

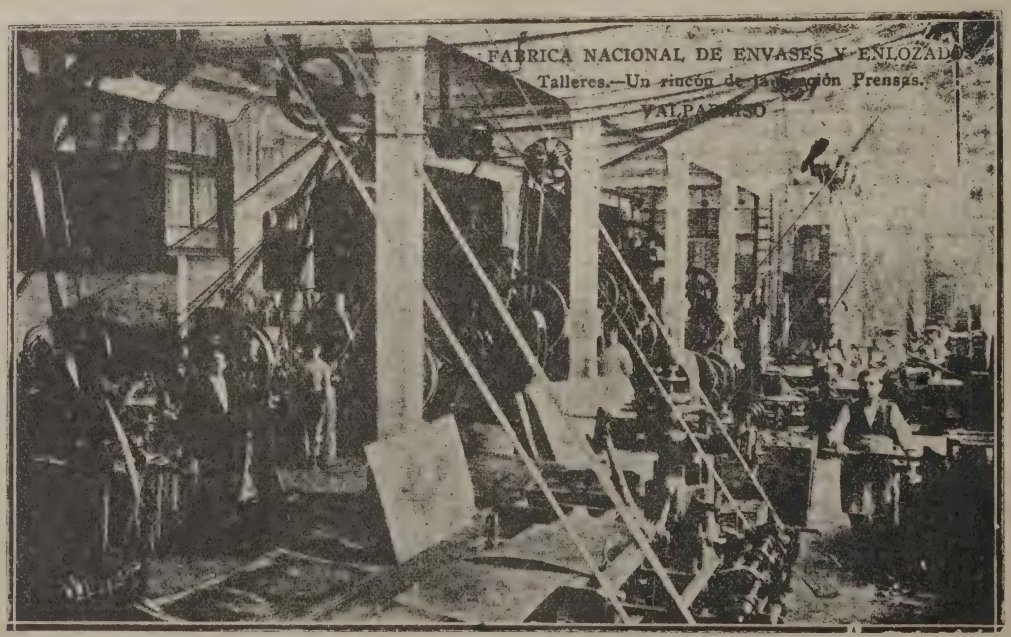

Núm. de la Núm.	NOMBRES
15 A	Cía. Explotadora Tierra del Fuego.
566	Cía. Chilena Industrial
960	Cía. Industrial.
190	Cía. Chilena de Teléfonos.
571	Cía. Inglesa de Teléfonos.
1493	Cía. Telégrafo Comercial.
68	Cía. C. Transactor.
594	Cía. Marítima Comercial.
989	Cía. General Comercial
1482	Cía. Transmarina de Chile.
405	Cía. Carbonífera Parga
709	Cía. Carbonífera de Lirquén.
978	Cía. Carbonífera Schwager.
1101	Cía. Esp. Punta de Lobos.
1536	Cía. Ganadera Sara Braun.
12 A	Cía. Tranvías Eléctricos.
189	Cía. Nacional de Fuerza Eléctrica.
303	Cía. de Gas.
547	Cía. Transportes Unidos.
616	Cía. de Desagües.
927	Cía. General de Tabacos.
1509	Cía. Explosivos de Chile
962	Cía. Cervecerías Unidas
1299	Cía. Cervecerías Unidas
74	Cía. Población Vergara
248	Cía Franco Chilena.
955	Cía. Nacional de Buques y Maderas.
30	Cía. Azúcar de Chile.
162	Cía. Azúcar de Viña.
950	Cía. Refinería Azúcar de Penco.
485	Compton.
691	Comt (Aquiles).
117	Consolidate Steel Corporation.
9 A	Cónsul de Francia.
196	Consulado del Ecuador
805	Consulado General de Francia.
906	Cónsul Británico.
909	Cónsul Alemán.
923	Cónsul de Noruega.
942	Cónsul de Italia.
956	Cónsul Americano.
970	Cónsul de España.
1253	Consulado del Brasil.
1067	Convento San Agustín.
620	Cooper (Ben A.)
1519	Cooperativa Vitalicia.
812	Cooperthwit (H.)
1387	Corleverino (Juan E.)
1428	Corlezi (Rodolfo).
854	Cornejo (Ricardo).
1243	Cornich (Antonio).
318	Corveic (Nicolás).
453	Correa (Francisco J.)
656	Correa (Carlos).
1304	Cosella (José).
1183	Costellini (Cinzio).
1285	Couratier (León).
300	Courtmay Clarke (F. W.)
1082	Covarrubias (Alfredo).
749	Cozzio (Germán).
242	Cuadros (Manuel).
607	Cubillos P. (Arturo).
1162	Cuevas (Alfredo).
98	Curphy (R. S.)

D

1105	Dacosta y Ramírez.
1251	Dall'Orso (Atilio).
1134	Dangus (Carlos).
1424	Danelsberg, Erel y Cía.
811	Da Silva Pinto.
911	Daube y Cía.
114	Davenport (Horacio)
218	Davis (Ernesto).
793	Daydi Hnos.
1135	Dazarola (Juan).
498	De Barbiera (M.)
1050	Deformes (Guillermo).
864	Délano Alejandro).
454	Delpino y Urzúa.
818	Delpino C. (Enrique).
398	Demartis y Bontra.
735	Denis Hnos.
1523	Dermontt (O. L.)
471	Detmer (H. C.)
1481	Desbordes (Mauricio).
744	Desmartis (Pablo).
19 A	Diario "La Unión".
142	Díaz Ossa y Pinto.
1152	Díaz (Manuel).
1386	Díaz (Simeón).
1518	Díaz Vial (Eduardo).
1453	Dieden y Cía. (B.)
1283	Dighero Hnos.
1324	Dighero (Carlos).
348	Ditrich (Julio).
1276	Doebbol (Federico).
1257	Doggenweiler Hnos.
1256	Doggenweiler (Bernardo).
1415	Donaldson (E.)
1412	Doner (Martín).
621	Donoso (Víctor).
1365	Donoso (Carlos).
1060	Dony (Juan).
106	Dreiffuss (I. G.)
629	Dropelman (Luis).
1329	Droste (Osvaldo).
615	Dublé (Enrique).
646	Dublé (Horacio).
505	Dure (Hugo).
1328	Duhart Hnos.
1433	Dun y Cía. (R. G.)
890	Duncan, Fox y Cía.
991	Dupont Nitrate Co.
290	Dutrey y Dromaz.

E

827	Eastman (Tomás).
500	Edwards Hnos.
1177	Edwards (Marcial).
1080	Eggling (Carlos).
527	Ehlers (Adolfo).
1385	Eichattz (Waldemar).
345	Eisele (Carlos F.)
910	Electro Química Ltd.
1126	Elordi (Julián de).
1150	Elton (Alfredo).
1361	Emley (David).
335	Empresa de Agua Potable.
973	Empresa de Movilización Marítima.
1188	Englisch M. y Cía. Ltd.
1451	Enjels, Batz y Cía.
562	Erazo (Armando).
829	Erhmann (Oscar).
1114	Erliz (Gustavo).
845	Errázuriz (Eugenio).
1473	Errázuriz (José M.)
676	Escobar (Eugenio).
685	Escobar C. (Daniel).
0	Escuadrón de Carabineros.
1215	Escudero (M.)
1349	Escudero (A.)
23 A	Escuela Naval.
504	Escribano (Tomás).
745	Espíndola (Aníbal).
707	Espinoza (Félix).
1369	Espinoza y Cía.
546	Esponda (Constante).
801	Esquivel (Melitón).
1520	Essen (Ludwing von).
1548	Est.o Americano Graty.
28	Estadística Comercial.
1269	Estrange (Francisco L.)
46	Evans (Osvaldo).
1048	Evoit (Juan M.)
17	Ewing (Víctor G.)
468	Expreso Villalonga.

F

192	Fábrica de Galvanización.
846	Fábrica Continental de Tabacos.
1078	Fáb. Victoria de Puente Alto.
127	Fáb. de Loza de Penco.
1085	Faermann (I.)
1225	Falk (Carlos).
1164	Faure (León).
1159	Faz (Alfredo).
576	Fernández (Juan).
666	Fernández (Andrés).
1466	Fernández (O'Higgins H.)
1303	Fenandois (Mardoqueo)
842	Ferrarí (Amadeo).
1106	Ferrereisen (Eduardo).
1301	Fiel (Eich).
1532	Fiemann y Cía.
1255	File (David).
271	Finche (Pablo).
1313	Fiol (Julio).
1494	Flesh de Boss (Alois).
1091	Flocke (Eberardo).
201	Flumann (Federico).
16 A	Folch y Cía. (H.)
14 A	Fonck y Cía. (Carlos).
1247	Fonck (Francisco).
102	Fontaine (Fernando).
626	Fontana (Francisco).
29	Forcada (Santiago).
1268	Fottenhan (Corvoales G. L.)
1351	Fox (Estela N. de).
669	Foxley (David).
418	Freile L. (Alfonso).

BANCO ITALIANO

SANTIAGO

AGUSTINAS 965 -:- Teléfonos 1695 y 1716 -:- Casilla 117

FUNDADO EL 2 DE ENERO DE 1906

Consejo Directivo

Presidente: Don Hector Bozalla
Vice-Presid. » Guillermo Gellona
Directores Sres. Eugenio Brusadelli
» Arnaldo Falabella
» Nicolas Orezzoli
» Roberto Torretti
» Flaminio Jambra

Gerente

Sr. Guillermo M. Wicks
Miraflores 662

Contador: Don Vasco Innocenti
Secretario: » Isaac Ortiz

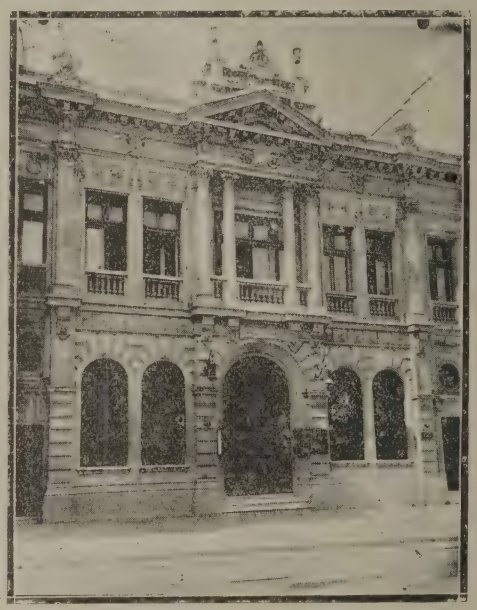

FÁCHADA DEL EDIFICIO DEL BANCO

CAPITAL

$ 10.000,000 dividido en 50,000 acciones de la Serie A y 50,000 acciones de la Serie B.

VISTA INTERIOR DE LAS OFICINAS

Núm. de la casilla	NOMBRES
1110	Fresno (Carlos).
958	Frey (Hans).
377	Frías (Guillermo).
736	Friedler (Conrado).
449	Freidman (Genvock).
518	Frontaura y Cía. (Arturo).
1470	Frugone (Pedro).
287	Fuller (David).
1199	Fuller (Antonio S.)
578	Fuente (Eugenio de la)
1399	Fuente (Petronila de la).
1033	Fuenzalida A. (L.)
1511	Furukawa y Cía. Ltd.
390	Fytgat (G.)

G

1190	Gabrieli (Héctor).
1309	Gabrielli y Seleé.
291	Gacitúa (Agustín).
1026	Gacitúa (Abraham).
1075	Gajardo (Roberto).
1316	Galindo (Luis).
48	Gallermey (Augusto).
1360	Gallo e Hijo (A. del).
780	Gálvez (José M.)
784	Gana (Enrique).
451	Ganbaro y Cía.
689	Gándara (Fernando).
1305	Gandolff (Fratellé).
62	Grandran (G.)
614	Ganter (Fernando).
516	Gapp y Mirstschim.
95	García y Fernández.
503	García y Cía. (Víctor M)
648	García (Guillermo).
773	García (Robinson).
1204	García (Pedro A.)
1332	García (Alejo).
400	Garelli.
363	Garland (Geraldo).
73	Garland (Jorge).
1458	Garnhan (Luis).
1436	Garretón y Ferrari
372	Garrett y Cía. (G. H.)
667	Gautier (Casimiro).
668	Geiger (Enrique).
1422	Geldes (Glaude).
1042	Gellkins (F.G.)
1320	Gentillón (M.)
1092	Gepp (Jorge).
1087	Gerberling (Alfredo).
331	Germain (Eduardo).
915	Germania y Araucanía.
1291	Giangarotti (Luis A.)
1057	Gianoli y Lueje.
920	Gibbs y Cía.
569	Gibson (F.)
987	Gildemeister y Cía.
319	Gio y Onetto.
1093	Giudice (F.)
1448	Gloys (W. H.)
1023	Goggero (Enrique).
416	Goldman (C.)
7	Gómez Lobos (Gabriel).
613	Gómez (Angel).
798	Gómez (Vicente).
33	Gómez (E.)
1116	Gómez (Jonás).
1121	Gómez (Manuel).
1167	Gómez (Florentino).
71	Gomperts (Jorge M.)
131	González (Leopoldo).
383	González C. (Julio A.)
469	González Soffia y Cía.
632	González (Alamiro).
645	González (Manuel).
729	González O. (Francisco)
809	González (Alejandro).
1406	González (Héctor).
80	Goñi (Renato).
250	Gorduveg (Enrique).
976	Gorhck (Walcker).
93	Gosch (Hugo).
1200	Gosch y Cía.
1201	Gosch y Cía.
905	Grace y Cía.
409	Grahm Collier (The).
921	Graham Rowe.
442	Grand (Julio).
507	Granger (Luis).
10	Granja y Cía.
1265	Greenwod (Arturo).
771	Greny (Cristie).
1068	Groothoff (Oscar).
396	Grote y Cía.
231	Griger (Augusto).
104	Grimm y Kern.
49	Gripp (C.).
1292	Gruhne (Otto).
836	Guajardo (Eduardo)
1189	Guarachi (Federico A.)
779	Guarda (Reinaldo).
461	Guarello (Angel).
7 A	Guevara y Cía (Luis).
1546	Guevara Hnos.
1117	Guezalaga (Arturo).
644	Guido (Teobaldo).
1394	Guifard (J. M.)
1006	Guina (Alejandro).
1046	Gundeschwager (C.)
1100	Günther y Cía.
267	Gutiérrez (Hermenegildo).
367	Gutiérrez (Seleuco).
881	Gutiérrez (Jorge).
1095	Gutiérrez (Eliseo).
1127	Gutzen (Oscar).
1203	Guzmán (Tomás).

H

465	H. de Klickman (Matilde).
1056	H. de Artola (Ismenia)
4 A	Hagnauer y Cía.
513	Hahn (Otto).
1076	Halmar (Víctor).
251	Hallé (Jorge).
1325	Hamamé (Juan S.)
63	Hamel (Armando).
1315	Hamel (Gaston).
243	Hammesley (R.)
1414	Hardie (Roberto).
929	Hardt (E. y W.)
151	Hardy (J. W.)
647	Hardy Menelaus y Co.
182	Harrington (Esteban).
212	Harris (J.)
1492	Harris (Inés).
1510	Hartag (Guillermo).
420	Hedermann (Alfredo).
1218	Heldan (S.)
1224	Hempel (Félix).
1444	Hempel (Hernán).
611	Henderson (Duncan).
1342	Hendrie (Stanky W.)
1479	Henwing.
459	Hepp (Hermann).
982	Heraldo (El).
5	Herbert Hulse
269	Herland (Federico).
673	Hermilgo (Adolfo).
432	Hernández (Alfredo).
650	Herrera (Arturo).
1226	Herrera (José A.)
118	Herreros (Pío).
1014	Hesselbart (Emilio).
96	Hevia (C. S.)
1061	Heyl (Harold).
77	Hibos (María).
1279	Higgs (Alfredo).
1141	Hilkema (S.)
311	Hill (O. H.)
778	Hill (Enrique).
1055	Hill (Lorenzo B.)
891	Hinch y Cía.
368	Hinojosa (Manuel).
855	Hipp (H.)
852	Hispa y Figueroa.
545	Hochtetter.
1133	Hochstetter (Augusto).
1259	Hogdson (Rdo. C. H.)
296	Hogge (F. H.)
767	Hohn (Huyo).
215	Hoffmann (Eduardo).
464	Hoffman (A. S.)
799	Hoffman (Emilio).
1030	Holch (W.)
376	Holgren y Cía.
627	Holle (Hugo).
1531	Holmes (A. y R.)
1262	Holman (Luis).
608	Hooper (Juan).
1431	Hopp (Enrique).
924	Hormann y Cía.
540	Hornimann (W. H. J.)
815	Horowitz y Tarcho.
440	Hoschichild (M.)
58	Hospital Alemán.
631	Hospital de Niños.
1213	Hospital Inglés.
435	Hotel Colón.
591	Hotel Inglés.
875	Hotel Inglés.
1286	Hotel Rolfs.
535	Howard (Jorge E.).
938	Huanchaca de Bolivia.
299	Huber (Carlos).
523	Hucke Hnos.
1435	Hucke Hnos. (Fábrica de Pan).
742	Hurtado Hnos.
922	Huth y Cía.
1049	Hyatt (Alberto).

I

88	I. M. C. A.
1392	Ibáñez (Manuel).
1220	Ibarra (Marcelino).
1341	Iber (David).
860	Ibaren (H.)
163	Imprenta Victoria.
901	Imprenta El Mercurio.
426	Infante (Adolfo).
572	Internacional (La).
121	Instituto de Ingenieros de la Marina Mercante
946	Instituto Comercial.
1464	Iraser y Loulhonn.
1343	Iriarte (Eleazar).
1502	Iriarte y González.

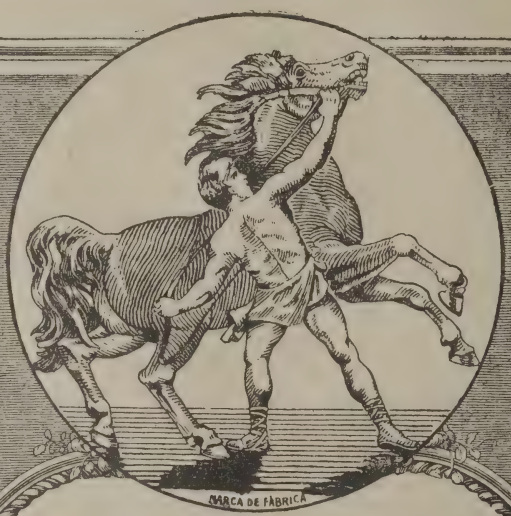

LABORATORIO
DEL
STHENOGEN
DE
NICOLÁS GALASSO COLAVOLPE

STHENOGEN
Tónico reconstituyente
a base de Hemoglobina, Hipofosfitos, Quinina, Estricnina y Kola.

Amargo Indiano
Depurativo de la sangre
REMEDIO SEGURO
CONTRA EL REUMATISMO
a base de Yoduro de Potasio, Formiato y Salicilato de Sodio.

A-TOS
A base de Alquitrán, Tiscol y Eucalipto
Contra Tos y Bronquitis crónica.

PREPARADOS RECOMENDADOS POR EMINENCIAS MÉDICAS DEL PAIS.

EN VENTA EN LAS BOTICAS SURTIDAS

Núm. de la casilla	NOMBRES
334	Iribarruy (F. G.)
1196	Isence (Carlos A.)
528	Itier (Pablo).
72	Iturrieta (José).
879	Iver (Luis).
132	Iyre M. y Cía.
441	Iyrer y Holbrock.
	J
289	Jackson Hnos.
1017	Jacob (Emilio).
57	Jacobsen (Otto).
1066	James y Cía. (R. W.)
1208	Jara T. (Carlos).
849	Jenckins (Eduardo).
1489	Jenleter (B. P.)
822	Jensen (A.).
919	Jensen (Teodoro J.)
1207	Gerónimo y Queirolo.
241	Jiménez (Enrique).
636	Jiménez (Manuel).
1143	Jiménez (Isidoro).
740	Johns (H. W.)
1282	Jofré (Pedro N.)
94	Jones y Cía (A.)
330	Jones, Robson y Cía.
1160	Jorge V., F. C.
839	Jorquera B. (Julio).
1449	Jovenich y Cía.
463	Julián (Federico).
	K
1289	Kamerer (Elba de)
582	Kanda Watonobe y Cía.
1547	Kapeluz (Mauricio).
810	Katz (Luis).
605	Kauffmann (Arturo).
1122	Kay (Carlos).
1353	Kavacs (E.)
1437	Kellet (J. A.)
495	Kendrich (Guillermo).
914	Kessler (Kurt).
1035	Ketels (Hans).
342	Khon y Cía. (Juan).
109	Kimlay y Cía. (F. D. M. C.)
496	Kinsnet (Pablo).
52	Kirsinger (W. R.)
1312	Klannig y Cía. (Pablo A)
443	Klickmann (Guillermo).
1149	Klug (Máximo).
264	Kosch (Alberto).
347	Kohnenkamps, Kübl y Cía.
1130	Korpa (Pedro).
457	Kowada (K.)
832	Kramps (Oage).
70	Krefft (Germán).
1306	Kruger (Alfredo).
918	Kruger (Máximo).
720	Kruisin (Augusto).
169	Kuffin (Federico).
870	Kurt (Paul).
	L
1210	L. de Kraus (Augusta)
130	Labarthe y Febrin.
786	Laborderie (Ch).
867	Lacalle Hnos.
1073	Lachaise (Adolfo).
1530	Lafon (Pedro).
308	Laforgue, Smits y Cía.
728	Lagos (J. S.)
460	Laire e Hijos (Carlos E. de).
223	La Madrid y Robison.
953	Lange y Cía.
195	Langlin (J. W. M.)
1113	Lara y Cabrera.
1311	Larenas (Néstor).
171	Larrázabal (Aníbal).
1368	Lastarria (Miguel).
9	Lástrico (C.)
760	Latto (Alejandro).
1455	Laurent (Paul).
1381	Lazareto de Playa Ancha.
657	Lazo (Fidel).
413	Lazomby y Cía.
990	Lea, Poudensan.
1497	Leitao y Cía. (J. A.)
593	Lejeune (Pablo).
276	Lemare y Cía.
722	Le May (Spencer).
211	Lenz y Cía. (F.)
817	León S. (Samuel).
1099	León (Domingo).
862	Letelier (Octavio P.)
1052	Leveret (Juan).
587	Levy y Jacobson.
261	Leyton (Víctor M.)
1197	Lewis (Franck).
859	Liga Marítima de Chile.
1423	Liga Chilena Alemana.
1364	Lillo (Enesto).
437	Limozin.
240	Linares (Simón).
283	Lind (J. D.)
1205	Lindsay (Onofre).
1081	Linley (R. S.)
164	Linn (Luis E.)
878	Lizonaga (Carlos).
107	Lloyd de Valparaíso.
570	Lobos (Domingo).
872	Lobos (Domingo.
996	Locket Bros.
630	Loge (Bethseda).
89	Logia Armónica.
710	Lojo (José).
364	López (Alberto).
407	López y Andueza
1102	López P. (Guillermo).
1192	López (Eduardo).
1383	López (Rafael).
1413	López (Víctor).
256	Lorca (Luis E.)
1390	Lorca (Alberto).
43	Loreday (Arturo).
521	Lorensen (Federico A.)
1044	Loyola (Emilio).
865	Lowemberg (A.).
1043	Lucié (Pedro).
897	Luck, Winkelhagen y Cía.
510	Luderitz (Pedro).
328	Lüer y Paye.
414	Lührs (Otto).
187	Luna (Guillermo).
320	Lutgens (Roberto).
422	Lutjens (Ernesto).
337	Luxardo (Luis).
116	Lyon Hnos.
133	Lyon (Juan E.)
411	Lyon (Claudio).
	M
1456	Mac Donald.
438	Mac-Gord y Cía.
373	Mackay y Sutherland
961	Mackenzzie y Cía.
297	Macker (Adolfo).
274	Mac Leman de Rowe (M. R.)
519	Mac-Nab.
183	Macqueen (Guillermo).
1058	Macqueen y Bourchier.
278	Magalhaes (Juan).
281	Maguvan (R.)
64	Mahans (Otto N.)
466	Mahns (Ricardo).
206	Maillard (Carlos).
336	Mak Kendrick Jones.
619	Malaré Hnos.
270	Mallet (A. E.)
1228	Mallet (Alberto).
1024	Mancler (Octavio).
1372	Manríquez (Romelio).
693	Mantelero (Silvio).
408	Marambio (Eduardo).
358	Marchant y Miers.
1161	Mardones (Luis).
782	Marées (Juan von).
1170	Marín (Miguel).
1463	Markmann Kaplan (J.)
1280	Marshall (José).
181	Martín Hnos.
1333	Martín (Otto).
1166	Martín (Pedro).
386	Martínez (Vicente).
712	Martínez (Heráclio).
898	Martínez, Velásquez y Cía.
1246	Martínez (Pedro P.)
1421	Martínez (F.)
1348	Masa (Marcelo).
1330	Masafierro (Alejandro).
268	Masoli (Guido).
228	Mass (Roberto).
294	Matos (S. W.)
481	Matthews y Cuffe.
502	Mathews (Carlos A.)
1054	Mattensohn (Enrique).
1290	Mattensohn (Francisco).
15	Mattey (Alfredo).
51	Mayer, Aestenheld y Cía
59	Mayer (Adam).
136	Mayer (Arturo).
795	Mayer O. (José).
369	Mayo Hnos.
703	Mayol (Juan B.)
145	Mazzei (Alejandro).
369	Mazzei y Cía.
670	Medina (Enrique).
826	Medina Hnos.
883	Medina (Salustiano).
1373	Medina (Enrique).
628	Medlan (Margarita).
612	Méndez y Cía.
1352	Mercadel (Jesús).
1339	Mercadol (Adolfo).
472	Merino (Manuel).
178	Merritt y Cía. (Sydney)
1039	Meyerholz (Juan).
1495	Meytre (Augusto).
983	Mex y Cía.
1302	Michalland (Olivier).
1539	Michel (Hugo).
882	Millán H. (Martín).

Núm. de la casilla	NOMBRES
718	Millet (Gustavo).
1001	Minas de Cobre de Gatico.
768	Minturn (Charles J.)
957	Mitrovich Hnos.
526	Moelis (Ernesto).
149	Mogilsoy (A.)
279	Molfino Hnos.
295	Molina (Carlos).
1010	Molina (Humberto).
346	Moller F. (Carlos).
1235	Mollgarth (Henry).
858	Mondaca (Rigoberto).
869	Monck (Carlos).
1120	Monjas Francesas.
1090	Montano Corbo (Luis).
884	Montenegro (Santiago).
1169	Montenegro (Aurelio).
624	Monl (Federico).
92	Montone (J. B.)
307	Montt (Luis V.)
1086	Moore (Pablo).
792	Mora (Juan H.)
161	Moraga (Roberto).
357	Morales (Antonio).
787	Morales (Emilio).
1088	Morales (Manuel J.)
1123	Morales (Tirso).
1362	Morandé (Carlos).
1040	Morcon y Cía. (A.)
436	Moreno (Egidio).
489	Moreno Hnos.
379	Moro P. (Angel).
143	Mórrison (Santiago).
944	Mórrison y Cía.
1442	Mórrison Lowe.
1363	Morsholl (Roberto).
493	Mosalia (M. J.)
1194	Mosca (Antonio).
637	Mosimer (Mose).
1500	Mourgues (Luis).
641	Moya (A.)
1354	Moya (Aníbal).
1254	Muller (Leonardo).
1267	Muller y Cía. (Ernesto)
580	Mundy (W. P.)
1542	Munich (Dr.)
715	Muñoz S. (Agustín).
790	Muñoz (Víctor).
1125	Muñoz (Luis I.)
1543	Muñoz (Alberto S.)
209	Murphy (Tomás).
374	Murphy (J. J.)
21 A	Mutual de la Armada (La).
425	Muzard Hnos y Cía.

N

509	Nacional (La).
903	Nagel (Luis).
1508	National City Bank.
254	Navarrete y Uribe.
754	Navarrete (Rodolfo).
774	Navarrete (Carlos).
3	Navarro Martínez.
27	Naylor (Juan E.)
146	Naylor (Juan 2.º).
797	Naylor (Enrique).
45	Neol, Lavinch y Co.
244	Neol, Lovevich y Cía.
931	Neckelmann y Cía.
1230	Nerchmeren (Jorge).
776	Nestares (Felipe).
1401	Nevel (Carlos).
16	Neves (Emilio L.)
153	Newmann (Carlos).
285	Newman (Salvador).
1538	New York Life.
293	Niemeyer (Carlos).
2	Nieto Espínola.
65	Nieto y Cía.
723	Nieto (Germán 2.º).
1273	Nieto (José).
1374	Nieto (Carlos).
1244	Nilsen (Guillermo).
1079	Nobriga y Cía.
344	Nolli (Francisco).
263	Norman y Rostron.
305	Novion (Juan Franco).
1358	Novoa (Manuel).
828	Núñez (Alfredo).

O

843	O. de Hogen (Enriqueta).
72	Obson (Juan 2.º).
1521	Océano de la América del Sur (La).
1472	Oettinger y Cía.
277	Olavarría (Julio).
1020	Olider (Ana M.)
708	Olimpia y Cía. (The).
484	Oliva Lara (Benigno).
1019	Olivares (Antenor).
800	Olmos (Froilán).
1272	Olsen (H. Einar).
574	Omichi (N.)
150	Onfray (Arturo).
1237	Oporto (Toribio).
298	Orlandiné (Vicente).
90	Ossandon (Carlos).
1069	Ossiadach (O.)
1096	Oswold (Carlos).
282	Otaíza (Eduardo).
198	Oward (Augusto).
840	Oxley (Arturo).

P

506	P. de Elió (Dora).
266	Pacific Trading.
1408	Padilla (Carlos).
3 A	Padres Franceses.
13	Padres Redentoristas.
520	Page (Arturo).
601	Page (Edgardo).
1356	Page y Cía. (K.)
410	Palace Hotel (Anexo).
975	Palace Hotel.
785	Palma (Domingo).
853	Pardo (Luis).
1115	Pardo C. (Manuel).
1223	Pardo (Juan).
445	Parker (David).
625	Parodi (Pedro León).
1227	Parroquia La Matriz.
4	Pascol Hnos.
583	Pastor (Eugenio).
340	Pastore (Luis).
1186	Pastore (Desiderio).
326	Passalacqua y Cía.
262	Paton (W. G.)
550	Paulsen (Adolfo 2.º).
664	Pávez (Salustio).
595	Peacke (Tomás).
20 A	Pearson y Cía.
737	Pearson (J. W.)
1004	Pearson, Son, Ltd.
684	Pech (Ricardo).
1491	Pellé y Cía (Justino).
483	Peña (Manuel F. de).
177	Peragallo (Heriberto).
681	Peralta (Mariano).
1288	Pérez y Cía. (Felipe).
1434	Pérez (Florencio).
821	Perfetti (Rafael).
1140	Perfetti (Gustavo).
424	Perkins (Williams).
597	Perkins (Tomás).
1032	Perrenoud (Jorge).
662	Petersen (Juan).
1430	Petit Jean (G. A,)
204	Phillips (Allan D.)
259	Phillips (Alberto).
844	Phinsthon (Meno).
1109	Piazza, Marzi y Bossi
1008	Picoli (Alejandro).
1398	Piedra (Joaquín de la).
977	Piné (S. E.)
412	Pineda (Gonzalo).
764	Pineda R. (Pedro).
220	Pinedo Hnos.
170	Pinochet (Augusto).
53	Pinto y Cía. (Oscar).
655	Pinto (Eusebio).
698	Pinto (Francisco R.)
731	Pinto (Francisco).
1193	Pinto (Coloma).
851	Piña (José).
1216	Pirardiere (Adolfo).
912	Piza y Cía. (Luis).
1323	Plaza (Isauro).
1278	Pinner (Carlos F.)
1009	Pohlhamward (Santiago).
1084	Poillon (Juan).
272	Poisson (Elie).
312	Polanco (O.)
671	Polanco (Benigno).
260	Pommerenche (Gustavo)
1527	Popp (Alfredo).
1300	Poppe (Máximo).
586	Postons (H. L.)
756	Potin y Cía. (Julio).
237	Powditch (C.)
618	Pozo (Juan de Dios).
633	Pozo (Pedro).
283	Pradel (Luis A.)
1462	Prado (Enrique).
34	Prentice y Cía. (H.)
32	Protot Fontaine.
1000	Pretot, Fontaine y Cía.
462	Price (Arturo).
1232	Price South America.
359	Prieto (Carlos A.)
765	Prieto V. (Víctor).
1326	Prieto V. (R.)
1541	Prieto C. (Jorge).
763	Prini (José).
482	Puelma (Luis F.)
343	Pugh (Ernesto W.)
60	Pumpin (Benjamín).
1174	Purcell (Tomás).

Q

672	Queirolo (José).
1202	Queirolo Hnos y Cía.

R

678	R. v. de Real (P.)

Núm. de la casilla	NOMBRES
1124	Ramel (Josehp).
755	Ramírez (Mario).
173	Ramos (José T.)
758	Ramos (Andrés).
1310	Ramuzzi (Jorge).
112	Ramvich Hnos.
876	Rapozo (Ramón).
14	Real (Wenceslao).
395	Recart y Doniez.
848	Recart (Marcial).
1151	Redón (Jorge).
492	Resguardo de Aduana.
350	Reimers (Enrique).
351	Reitze (Adolfo).
1397	Reiser Petit y Cía.
479	Renard (Arturo Adolfo)
1249	Repetto (Raul L.)
1191	Retamal (Luis A.)
998	Revista de Marina.
1012	Revista Comercial.
642	Reyes (Armando).
814	Reyes (Manuel J.)
643	Reyna (Leonardo).
13 A	Rezzio (Luis).
813	Richards (C. E.)
238	Ridell (Suc.)
1242	Ridell y Cía.
475	Rider (Guillermo).
66	Riegel y Cía. (E.)
1038	Ringeling (Otto).
1214	Río (Pedro A. del).
967	Rioja (Florencio).
804	Riol (Manuel).
108	Rios Miranda (Oscar).
1163	Ríos (José).
402	Ripamonti Hnos.
1241	Risopatrón (Darío).
1446	Risso (Santiago).
1389	Rivadeneira (Luis).
739	Rivas (José M.)
751	Rivera (Juan A.)
766	Rivera (Guillermo).
444	Riveros (Marcial).
1514	Riveros (Juan B.)
1041	Roa (Ruperto).
338	Roberts (H. Jeorge).
1284	Robertson (J. W.)
949	Róbinson (W. W.)
1029	Rocuant (Juan de D.)
61	Rodenvorld (Carlos).
8	Rodríguez (Eugenio).
154	Rodríguez A. (Aurelio)
473	Rodríguez (Enrique).
705	Rodríguez (Hermógenes)
762	Rodríguez (Carlos).
823	Rodríguez (Salvador)
1036	Rodríguez (Nazario).
1503	Rodríguez (Antonio).
1549	Rodríguez Ríos.
980	Roepke y Goeche.
54	Rogers y Cía.
680	Rojas (Ismael).
714	Rojas (José M.)
1027	Rojas (Luis E.)
1158	Rojas (Eliseo).
819	Roldán (Laurencio).
1156	Rolfs (Enrique).
1391	Romaní (Enrique).
140	Romussi (Jorge).
1395	Roperwork (Souroc).
1270	Rosa (Rafael de).
47	Rose Innes.
394	Rose (Walter).
579	Rose Price (Arturo D.)
207	Rosenquist y Cía.
456	Rossi (Agustín).
880	Rossi (Alejandro).
126	Rostagno (Víctor).
806	Rotgé (Juan).
227	Rousell (Henrry L.)
638	Roy (Arturo Le).
1239	Royal Hotel.
316	Rudolph (Federico).
115	Rudolphy (Alfredo).
1476	Ruiseño (Manuel).
213	Ruiz (Antonio).
1097	Ruiz (Germán).
1405	Rum (H. A.)
41	Rumel (Pablo).

S

606	S. de Henderson (Julia).
247	Saavedra (Alamiro).
948	Saavedra Benard.
91	Seballos (Alejandro).
1445	Sabioncello (Antonio).
11 A	Sage y Cía. (Fred).
1077	Sagredo (Alejo).
554	Salamanca (José A.)
1375	Salamanca (R. E.)
387	Salas (Luis F.)
1307	Salas (Arturo).
517	Salcedo (Manuel J.)
1443	Saldías (Martín).
701	Salinas (Ecipión).
403	Salitres de Antofagasta.
1355	Samamé (Carlos).
75	Sánchez S. (Carlos).
152	Sánchez (Ventura).
831	Sánchez (Antonio).
1131	Sánchez (Manuel).
1187	Sánchez R. (Manuel).
417	Sanguinetti (Questa).
1011	San Luis (Parroquia).
225	Santa María C. (Julio).
1350	Santa María (Horacio)
1533	Santa María (Indalicio)
200	Santibáñez (Pedro).
622	Santis (Carlos).
252	Sanz y Cía.
205	Sanz y Cía.
1229	Sanzco (Alejandro).
510	Schaad (Conrado).
711	Schach (Fritz).
752	Schacht, Vincke.
1474	Schasler M. (Federico).
325	Schaub (Bruno).
1136	Schaud (Roberto).
863	Schaus (Tomás).
589	Schele (A.)
585	Schell y Lewin
1 A	Scherman Schmitzer y Cía.
1501	Scherrer y Hermann.
969	Schiavetti Hnos.
1025	Schinner (Roberto).
1478	Schler (Juan).
423	Schmidt (Arturo).
682	Schmidt (Pedro C.)
791	Schmidt (Ph. Th.)
794	Schmidt (Oscar).
952	Schmidt (Reinaldo).
1297	Schneider (Federico).
724	Schoffs (High).
1070	Schonbung (Eire).
222	Schortim (Hans).
352	Schroder (Carlos E.)
280	Schuder (E.)
1258	Schukert (Hermógenes).
100	Schulbe (Kurt).
694	Schuler (G.)
972	Schuler Einsendecher.
560	Schulze (Federico).
1407	Schulze (Arturo).
697	Schumacher (Otto).
35	Schwarsemberg (Carlos).
556	Sckiner (Enrique).
430	Scott y Brown.
458	Scott Lorrie (W.)
1403	Scott (Henry).
226	Scriven Hnos.
584	Searle (Juan).
448	Seddon (Antonio J.)
1419	Sekel (Julio).
1071	Sellé (Christon).
1544	Serena (Juan).
83	Severín (E. L.)
172	Severín (Alejandro).
659	Sierra (Juan de Dios).
747	Sierralta (Guillermo).
428	Sievers y Cía. (F.)
558	Siles (R.)
370	Silva (Miguel).
679	Silva (Horacio).
688	Silva (Dionisio).
1219	Silva Bravo (Florencio)
1264	Silva (R.)
1296	Silva (Fernando).
1275	Simansen (Eduardo).
134	Simonetti (Amadeo).
245	Simpson (Andrés).
652	Simpson y Oliva
1512	Sinclair (H. D.)
1132	Sir M. (José).
333	Skinner (Roberto S.)
750	Sloman (J.)
50	Smith (Harold).
339	Smith (Federico).
653	Smith (W. H.)
1129	Smith (Margarita de).
1338	Smith (Otto).
834	Smutzer (Roberto).
781	Soc. Balneario de Viña del Mar.
1468	Soc. Cemento Melón.
255	Soc. Cooperativa Naval.
217	Soc. Comercial Holandesa.
1165	Soc. Capitanes de la Marina Mercante.
18	Soc. Explotadora de Caylloma.
1231	Soc. Española de Socorros Mutuos.
917	Soc. Explotadora Italo Americana.
388	Soc. Frigoríficos de Pto. Montt.
1400	Soc. Industrial de los Andes.
1425	Soc. Industrial del Aysen.
738	Soc. Población Vergara.
902	Soc. Litografía Universo.
284	Soc. Metodológica Chilena.
234	Soc. Minas de Cobre San Bartolo.
997	Soc. Maestranza y Galvanización.
375	Soc. Protectora de Empleados.
548	Sociedad Teosófica.
1484	Soc. Viña Benítez.

Núm. de la casilla	NOMBRES
772	Soffia (Jorge).
1522	Sollos (Martín).
783	Somavia y Velarde.
467	Somavía (Juan).
385	Sordo (J.)
1031	Soto (Carlos).
167	Soublete (Carlos).
1418	South American Metal (The).
1103	Spencer Hnos.
1504	Spencer y Aguayo.
309	Spiming (Carlos M.)
1233	Sporting Club.
531	Sproat y Cía. (Tomás).
577	Spur (Geymur).
568	Stack (A. R.)
1266	Stamberch y Karlezi.
273	Star T. (Lodge).
1261	Stegen (Guillermo).
1334	Stern (Moisés).
508	Stehn (H.)
552	Steín (José).
522	Sthandier (Arturo).
1238	Stillfriend (Rodrigo).
384	Stmann (Fernando).
1137	Stoch y Cía. (H.)
44	Stockes (Williams).
286	Stornn, Bull y Cía.
514	Strauss (Lester W.)
165	Streait (David).
392	Stricher (Enrique).
1157	Stuven y Deformes.
1319	Stuven (Alberto).
1347	Suárez Vadell y Cía.
1513	Suárez (Frank).
113	Sutherland (Arturo).
1506	Sutherland (E.)
974	Superintendencia de Aduana.
1429	Svisa (Olga T.)
186	Syhest y Cía.
640	Symon (Julio).
598	Synclair.
249	Swinglehuts.

T

401	Tacna American Tobac.
1336	Talaka Naguib (Abraham).
1112	Tapia (Juan A.)
665	Tavolari (Antonio).
868	Taylor (Tomás).
1377	Taylor (W.)
649	Tazzara (Luis).
99	Telégrafo Comercial.
452	Terry (Enrique).
194	Tesorería de Beneficencia.
524	Testar (Luis).
661	Tezanos P. (Pedro).
1154	Thierry (Juan).
808	Thiers (Alberto).
802	Thomas (David).
1346	Thomas (Tomás A.)
932	Timmermann y Cía.
341	Tornero Stuven y Cía. (E.)
769	Torquinot (Alfredo).
389	Tornquist (Sucesión).
378	Toro M. (Hermógenes).
873	Toro A. (Alberto).
478	Torres y Cía.
544	Torres (Rafael).
1063	Tortello (Alfredo).
110	Trevissick (W. J.)
660	Troker (R.).
1488	Turri (Enrique).
6	Tusche y Cía.
1371	Tutelers (Juan).

U

686	Ugarte (Daniel).
306	Ulrich (Ernesto).
1062	Undurraga (Luis A.)
36	Unión Comercial.
399	Unión Church.
1475	Unión Insurance Co.
539	United State Products.
360	Urbina (Enrique).
861	Urquhart (David).
1295	Urrutia (Leonidas).
197	Urzúa y Mattey.

V

327	Vacunn Oil y Cía.
310	Valdés (Armando).
690	Valdés A. (Rosamel).
1321	Valdés (Eduardo).
1168	Valdivia (Arturo).
1432	Valk (Víctor P.)
81	Valk (Jorge).
1402	Valencia (Francisco).
1260	Valenzano (Francisco)
1344	Valenzuela (José S.)
551	Valenzuela (Gustavo).
275	Vallebona (Alfonso).
202	Varas E. (Manuel).
1142	Varas H. (Luis).
78	Vargas M. (Rafael).
321	Vargas (Alfredo).
1340	Vásquez (Antonio).
1441	Vásquez (José).
1498	Vásquez (Alejandro).
76	Vega (Remberto).
168	Vega (Alfredo).
885	Vega (Rómulo).
1045	Vega (José M.)
1318	Velarde y Cía. (Antonio).
174	Velasco (José).
1293	Venegas (Manuel).
1477	Venegas (Juan).
733	Verdugo (Rita).
1108	Verdugo (Joaquín).
157	Verhy S. (Eugenio).
1480	Vial (Mario).
101	Victorovo (Fernando).
1308	Vicuña (Luis).
1184	Vidal (Antonio).
1439	Vidt (Emilio De).
1018	Vijil O. (Héctor).
1185	Vigil (Hérnán).
25	Vila (C. A.)
541	Villagrán Hnos.
1447	Villagrán (Francisco).
1396	Villalón y Cía. (J. L.)
1065	Villamar (Carlos R.)
713	Villarroel y Acevedo.
67	Viña Santa María.
214	Viña Panquehue.
455	Vives (David).
599	Vogel (Dr.)
1535	Voigt (Juan).

W

148	Wallace (Guillermo).
857	Wallace (David).
354	Walter (W. J.)
406	Walter (D. 2.º).
421	Walter (Jorge R.)
581	Walter (Carlos).
1051	Walterhouse (Price).
156	Ward (Carlos A.)
128	Warny (Carlos).
512	Wattson y Cía. (F.)
896	Weber y Cía.
253	Werhhohn (Otto).
203	Weil y Cía.
900	Weir Scott y Cía.
124	Welkener (Otto).
414	Wells (S. M.)
427	Wensck (Otto C.)
986	Werner (Carlos).
926	Wessel Duval y Cía.
899	West India Oil Co.
1021	Widord (Juan).
141	Wiedmaier (C.)
23	Wiegand y Cía.
233	Wilckens y Berger.
17 A	Williams (Gastón).
1022	Williams (Andrés).
1452	Williams (E.)
480	Williamson.
908	Williamson Balfour Co.
434	Willy (A.)
1379	Wilps (E. A.)
850	Willshaw Hnos.
1171	Wilson y Cía. (H.)
530	Winter Sundt y Cía.
1015	Witt (W. Ch.)
322	Wolff (Adolfo).
1146	Wolff (Carlos E.)
1440	Wolnitzhi (Alfredo).
913	Worwerk y Co.
123	Wulff y Cía. (G.)
87	Wylley (Juan).

Y

634	Yakenaka (H.)
1013	Yugolaswenka N. Alvana.
20	Young (Patricio R.)
777	Yunge (Arturo).
888	Yuyl (Dr.)

Z

600	Zanelli (Santiago).
315	Zanelli (Otorino).
1234	Zanzi M. (José).
732	Zárate (Luis).
1410	Zavala (Arturo).
313	Zenda (H.)
543	Zegers (Salvador).
419	Zig-Zag (Empresa).
788	Zilleruelo (Julio).
1426	Zincke (Roberto).
1366	Zino (Livaldo).
716	Zolezzi (Santiago).
757	Zolezzi y Cía (Blas).
635	Zúñiga (Alfredo).

LOS GRANDES ESTABLECIMIENTOS COMERCIALES DE SANTIAGO

SOCIEDAD "EL TATTERSALL"

Autorizada y legalmente instalada por Decreto Supremo N.º 3129 de 4 de Noviembre de 1913.
Santiago Oficina: Huérfanos 1287. Casilla 835. Teléfono 1052.

GALPÓN DE EXHIBICIÓN DE ANIMALES FINOS

Capital $ 4.000,000 (dividido en 40.000 acciones de $ 100 c/u).

DIRECTORIO

Presidente: Señor Recaredo Ossa Covarrubias.
Directores: señores Enrique Ortuzar, Francisco Garcés Gana, Miguel Letelier Espínola, Domingo Edwards Matte.
Gerente: Señor Daniel Risopatrón Moreira.

DIAS DE FERIA:

Lunes, miércoles y viernes.
Compra y venta de toda clase de ganado por cuenta ajena, en feria

o en venta privada, cobrando únicamente la comisión de remate.
Buenos talajes inmediatos a la Estación Alameda y al establecimiento.
Las cartas y boletos de embarque deben remitirse a **Casilla 835, Santiago**, y consignarse el ganado a

DESVIO «TATTERSALL»

Organizada esta sociedad sólo unos ocho años atrás, se le ha visto crecer y cimentarse con la rapidez característica de los organismos que tienen vida propia y una sólida razón de existencia.

Sus establecimientos y oficinas están montados en forma de servir un intenso movimiento comercial.

VISTA PARCIAL DE LOS CORRALES

La Feria está situada en la Av. Ecuador, a un paso de la Estación Alameda.

Entre las instalaciones características de este género de establecimientos, se destacan las pesebreras para animales de raza, que consisten en un extenso galpón sólidamente construído a semejanza de los similares extranjeros, y otro del mismo estilo especial para ovejunos.

Cuenta con dos romanas para la venta al peso, cada una con capacidad para veinte animales.

El desvío propio permite la llegada directa de los carros con el ganado a los mismos corrales.

A chicos y grandes les agrada el Chocolate Nestlé por su calidad, finura y exquisito sabor.

ABAJO ROJAS (Cándido de). Santiago. Delicias 2665. Socio de la firma comercial Rojas Hermanos: Relojería y Joyería "La Perla". Español. Nació en Castilla (Burgos) el año 1887. Fueron sus padres don Ambrosio de Abajo, fallecido, y doña Francisca Rojas. Casado con doña Leonor Cortés. Educación: colegios primarios de Bilbao, curso especial particular de humanidades en Burgos, curso de mecánica y relojería cronométrica de la Escuela Superior de Relojería de Bilbao. Instructor de Relojería. Socio del Centro Español. Referencias comerciales: Banco Francés, Levy y Cía., Umlauff y Cía.

Abalos (Carlos Gregorio). Ester Ballivian de. Santiago. Merced 280. Casilla 1861.

ABALOS (Carlos R.). Santiago. Notaría. Morandé 320. Teléf. 2022. Residencia: Brasil 29. Teléf. 2022-A. Socio del Club de Septiembre.

Abalos Cruz (Luis). Punta Arenas. Gerente en Punta Arenas del Banco Yugoslavo de Chile.

ABALOS PLAZA DE LOS Reyes (Luis). Mercedes Lavanderos de. Santiago. Oficina. Ministerio de Guerra. Residencia: Dieciocho 364. Tel. 201 Parque. Socio del Club de la Unión. Nació en Santiago el año 1860. Médico. Cirujano Jefe del Departamento de Sanidad Militar.

Abalos B. (Pedro). Adriana Vergara de. Santiago. Merced 280.

Abarzúa T. (Ricardo). Santiago. Morandé 291. Socio del Instituto de Abogados.

Abbott Hermanos. La Serena. Av. Aguirre 31. Casilla 270. Fábrica de Bebidas Gaseosas. Teléf. 15. Residencia: Teléf. 15 A. Dirección telegráfica "Abbot".

Abel (Carlos). San Felipe. Calle Michimalongo s|n. Casilla 40. Molino "La Merced". Teléf. 30.

Abelli (Cav. Dante). Tacna, Italiano. Caballero Oficial de la Corona de Italia y Cav. de la Orden de San Silvestre, Papa. Presidente del Club Social y socio benemérito de la Soc. de Beneficencia y de Socorros Mutuos Italianos.

Abelli y Cía. Tacna. Propietarios de las minas de estaño de Challa Grande y del ingenio de Avicaya, cerca de Oruro (Bolivia) de cuyos establecimientos es director-gerente don Luis O. Abelli.

Abogabir (Miguel y José). Santiago. Galería Novedades: 21 de Mayo 511. Teléf. 716.

Abos Padilla Neil (Hernán). Tomé. Jefe de Policía jubilado. Nació en Santiago. Oficial del antiguo Ejército. Se encontró en Concón, Placilla y Miramar a las órdenes del Gobierno de Balmaceda. Figuró en el Regimiento Esmeralda N.º 7. Sirvió en la policía de Concepción desde 1898, hasta ser prefecto, grado con el cual jubiló.

Abraldes (Rogelio). Concepción. Barros Arana 751. Teléf. 503. Casilla 881. "Fábrica de Muebles". Español. Chiguayante: Teléf. 9.

Accorsi y Cía. (E). Santiago. Echaurren 174. Casilla 310. Fábrica de Tejidos de algodón.

Acevedo L. (Víctor). Santiago. Morandé 239. Abogado.

ACHARAN ADRIAZOLA (Carlos). Valdivia. Nació en Valdivia. Se educó en Valparaíso. Fundó y redactó "La Libertad", periódico que se publicó por espacio de más de 30 años en Valdivia. Fundador de la "Soc. de Socorros Mutuos" de la misma ciudad. Ha sido municipal, alcalde, director del Cuerpo de Bomberos, etc.

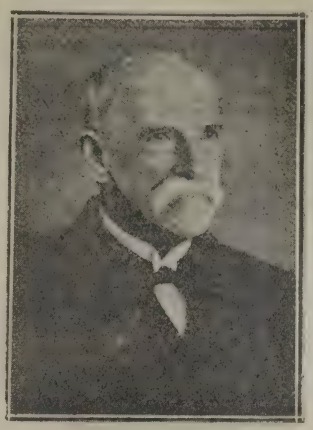

Acharán Arce (Carlos). Valdivia. Camilo Henríquez. Teléf. 128. Casilla 315. Martillero de Hacienda y Comisionista. Importador y exportador. Agente de Seguros.

Acuña (Alonso). Santiago. Moneda 1035. Casilla 510. Médico-Cirujano.

ACUÑA DEL POZO (Benigno). Santiago. Oficina: Ahumada 27. Residencia: Fariña 471. Nació en Copiapó el año 1894. Sub-contador de la Singer Sewing Machine Co.

ACUÑA (Carlos). Imprenta "Zig-Zag". Calle Teatinos 666. Autor. Nació en Cauquenes el 1.º de Octubre de 1889. Se educó en el liceo de Cauquenes y comenzó leyes en la Universidad de Chile, estudio que abandonó para dedicarse al periodismo, colaborando en el "Pacífico Magazine", "El Mercurio", etc. Ha figurado como dirigente del Partido Nacional. Autor de "Floración Agreste", (1907); "Flor de Tierra", (1913); "Vaso de Arcilla", (1917).

Acuña M. (Clodomiro). Concepción. Abogado. O'Higgins 1078. Teléf. 74. Socio del Club Concepción.

Acuña (Juan). Constitución. Bulnes 903. Astillero.

Acuña (Manuel). Constitución. Blanco. Casilla 8. Astillero.

Acuña V. (Pedro R.). Concepción. Calle Rengo. Teléf. Central 344. Casilla 577. "Botica y Droguería Santa Clotilde", establecida en 1878.

Adametz (Arnaldo). Valparaíso. Casilla 953. Limache, Merced 2. Teléf. 36. Socio de la Soc. de Fomento Fabril.

Adams (Ernesto). Osorno. Casilla 298. "Fábrica de abonos de hueso La Progreso". Bodega de Frutos del país. Propiedades, maquinarias y automóviles. Agente de Compañías de Seguros.

ADELMANN (Otto). Valparaíso. Plaza Aníbal Pinto 6. Teléf. 98. Alemán. Hortilicultor y cultivador de Semillas. Propietario del "Jardín Esmeralda", establecimiento dedicado al cultivo y venta de plantas, flores y semillas. Posee un quinta de 5 mil metros y de valor de $ 75,000 destinada al objeto desde 25 años en Viña del Mar. Calle Quillota 902. Teléf. 63. Población Vergara. Tiene también una instalación de venta en la calle Condell, Plaza Aníbal Pinto 6. El señor Adelmann trabajó con 20 empleados. Llegó al país, en 1892. Intercambio de semillas con Alemania.

Adelsdorfer (Waldemar). Santiago. Oficina: Bandera 275. Residencia Pasaje Capuchinas 769. Teléf. 2224. Socio del Club de la Unión.

Adorno (Pedro). Viña del Mar. Limache 151. Fábrica de Escobas.

ADRIAN (Vicente). Santiago. Oficina: Relojería de Adrián y Boquillet, calle Merced 846. Residencia: Manuel Montt 97, Avenida Providencia. Casilla 1866. Diputado por Santiago (1918-1924).

Adriasola (Alberto). Valparaíso. Médico O'Higgins 11. Teléfono 1299. Quinta Los Pinos. Teléf. 22, Las Zorras.

Adriasola y Cía. (Edmundo). Valparaíso. Merced 215. Teléfono 116 Barón. Santiago, frutas tropicales. 21 de Mayo 849. Teléf. 2905.

Aguayo (Celedonio). Concepción. Fundo Andalién. Teléf. 464.

AGUERO HERBOSO (Guillermo de). Santiago. Oficina: Cerro 143. Residencia: Huérfanos 2954. Casilla 2223 Jefe de la Sección Forraje de la Inspección General de Policías. Nació en Quillota el año 1885. Fueron sus padres don Aníbal de Agüero B. y doña Constanza Herboso, ambos fallecidos. Casado con doña Lía Correa. Hijos: Guillermo, Lía, Aníbal Fernando. Se educó en el colegio de los Padres Franceses. Cursó tres años de leyes en la Universidad de Chile. Socio del Club de la Unión. Pertenece a la 5.ª Compañía de Bomberos. Fué empleado del Ministerio de Justicia (1902). Oficial de reserva (1904). Jefe de la casa Cousiño Saavedra (1905-1911).

AGUERO R. (Melquisedec). Santiago. Bandera 236. Abogado.

Agüero Vío (Alfredo). Valdivia. Casilla 614. Estación Antilhue. Depto. Valdivia. Fundo Punahue. Hect. 5,000. Avalúo $ 274,000. Fundo Antilhue, 1,000 hects. $ 68,000. Socio del Club de la Unión.

Aguiar (Guillermo). Estación Perquenco. Fundo Collanco. 1,200 hects. Avalúo $ 493,050. Socio de la Soc N. de Agricultura y del Club Concepción.

Aguilar P. (Luis). Santiago. Médico. San Isidro 229. Teléf. 987. Casilla 2824.

Aguilera (Domingo). Victoria. Casilla 34. Depto. Mariluán. Fundo Quilapán. Hects. 939. Avalúo $ 200,000.

Aguilera Hermanos. Concepción. Fábrica de Espejos. Barros Arana 834. Teléf. 331.

Aguiló Aguiló (José). Santiago. Av. Matucana 1161. Teléf. Inglés 80, Yungay. Correo, Casilla 3646. "Barraca y Fábrica Matucana", establecida en 1906. Socio del Círculo Español.

AGUILO HNOS. Santiago. Españoles. Puente 579. Teléf. 2173. Casilla 1357. Almacén de abarrotes.

AGUIRRE ALVAREZ (Antolín). Caldera. Casilla 59. Oficial del Registro Civil. Chileno. Nacido el 17 de Abril de 1866. Fueron sus padres don Antolín Aguirre L. y doña María Alvarez, ambos fallecidos. Casado con doña Herminia Jovita Rojas. Se educó en la escuela primaria de Vicuña y en el liceo de La Serena. Pertenece a la Sociedad de Artesanos de La Serena, Sociedad Cooperativa Chile. Club Radical de La Serena. Ha sido agricultor, agente judicial en La Serena, juez de distrito, subdelegado, receptor de mayor cuantía en la misma ciudad. Propiedades en La Serena: casa calle Colocolo 37-39 ($ 4,500); casa calle Juan de D. Pení 50-52 ($ 3,500). Radical. Secretario de la asamblea de Elqui y vice-presidente de la misma, director en Caldera. Cuenta Corriente en la Caja Nacional de Ahorroos. Referencias en la Soc. de Artesanos de La Serena.

Aguirre y Arduengo. San Fernando. "Feria San Fernando".

Aguirre Castro (Julio). Julieta Lanas de. Santiago. Huérfanos 1524. Teléf. 1524. Casilla 1236. Buín. Fundo "Las Mercedes". Teléf. 52. Socio del Club de la Unión y de la Soc. N. de Agricultura. Miembro del Instituto de Abogados.

Aguirre Cerda (Luis). Flora Doolán de. Santiago. Carmen 49.

AGUIRRE CERDA (Pedro). Santiago. Oficina: Morandé 432. Teléf. 2513. Residencia: Claras 721. Teléf. 2127. Abogado y profesor de Estado. Nació en Los Andes en 1879. Fueron sus padres don Juan Bautista Aguirre y la señora Clarisa Cerda. Casado con la señora Juana Rosa Aguirre. Se educó en el Liceo de San Felipe. Cursó leyes y pedagogía en la Universidad de Chile. Obtuvo el título de profesor de Estado en 1900 y de Abogado en 1904. Fué profesor de la Escuela de Sub-Oficiales, el Liceo Barros Borgoño y el Instituto Nacional, Visitador de Liceos y catedrático de la Universidad. Miembro del Consejo de Enseñanza Comercial y de numerosas comisiones dependientes del Ministerio de Hacienda. Fué comisionado por el Gobierno para estudiar derecho administrativo y financiero en varios Congresos en Europa: de Agricultura en España, de Educación en Bélgica, Italia, etc. Diputado por Los Andes (1915) y por Santiago (1918) Consejero Financiero de la Embajada en Estados Unidos y comisionado para estudiar la Enseñanza Industrial en aquel país (1919). Varias veces Ministro de Instrucción e Interior. Senador por Concepción (1921-1927). Miembro del Instituto de Abogados. Socio del Club de la Unión y del Club de Septiembre.

Aguirre y Cruchaga. Santiago. New York-Edificio Ariztía 9.º piso. Oficina 18. Corredores.

AGUIRRE GOMEZ (Miguel). Viña del Mar. Calle Arlegui 495. Director del Territorio Marítimo. Nació en Los Andes el 29 de Septiembre de 1864, siendo sus padres don José Antonio Aguirre y doña María F. Gómez. Casado con la señora Luz A. de Aguirre.

Hijos: Miguel Luis, Marta, María y Raul. Se educó en el Kindergarten Miss Stubss, Monjas Inglesas y Universidad de Londres. Miembro de "Fellow of the Royal Geographical Society, de Londres". Vice-presidente de la Liga Marítima de Chile. Socio del Club Naval y del Club de Viña del Mar. Tiene el grado de Contralmirante, habiendo servido 41 años en la Armada. Ha sido Director del Personal de la Armada, Comandante en Jefe de la Comisión Naval de Chile en Londres, Director y Presidente de la Liga Marítima, Comandante en Jefe de la escuadra el año del Centenario. Tuvo mando de buque en la Comisión a la Argentina con motivo de la celebración de los pactos de Mayo de 1903, y mando de División a la Argentina en su Centenario de 1910. Propiedades: casa particular en Viña del Mar, Arlegui 495, avaluada en $ 96.00. Chacra en comunidad en San Felipe, avaluada en $ 300,000. Cuenta corriente en el Banco de Chile. Socio del Club de Viña del Mar.

Aguirre Luco (Carlos). Marta Johnson de. Santiago. Moneda 1447. Teléf. 2383. Socio del Club de la Unión y del Club de Septiembre.

Aguirre Luco (Guillermo). Santiago. Gálvez 154. Casilla 1534. Teléf. 2444. Socio del Club de la Unión, del Club de Septiembre y de la Soc. Nac. de Agricultura.

Aguirre Luco (Joaquín). Sra. Herrera de. Santiago. San Isidro 162. Teléf. 2014. Socio del Club de la Unión y del Club de Septiembre.

Aguirre Luco (Roberto). Santiago. Sto. Domingo 401. Teléf. 1661. Médico. Socio del Club de la Unión y del Club de Septiembre.

Aguirre Luco, Hnos. Santiago. Fundo Conchalí. Teléf. 16, Palma.

Aguirre y Montt. Santiago. Viña Conchalí. Teléf. 74, Palma. Depósito: Bellavista 237. Teléf. 2561.

Aguirre Sayago (Arístides), Santiago. Médico. Amunátegui 21. Teléf. 103. Socio del Club de Septiembre.

Agulló Hnos y Cía. Valparaíso. Importadores. Avda. Brasil 327. Teléf. 336.

Ahnfelt (Carlos). Santiago. Bellavista 511. Socio del Club de Septiembre.

Ahumada de la Vega (Isaías). Estación Monte Aguila. Depto. Rere. Fundo Pillanco, Hects. 1,536. Avalúo $ 400,000. Socio del Club Concepción.

Ahumada (Juan). María Mercedes Aldunate de. Santiago. Ahumada 351. Teléf. 173. Socio del Club de la Unión.

Ahumada M. (Luis). Llay-Llay. Casilla 21. "Molino Ucúquer".

Ahumada M. (Ricardo). María Anguita de. Santiago. Avda. Manuel Montt 1241. Teléf. 83, Providencia. Socio del Club de la Unión.

AHUMADA BASCUÑAN (Arturo). Santiago. Echaurren 195. Nació el 28 de Agosto de 1872. Contratado en 1907 por el Gobierno de Colombia. Mayor de ejército (1910). Segundo Comandante de la Escuela Militar (1911). Adicto Militar a la Legación en Alemania (1914), permaneciendo agregado tres años al Gran Cuartel General. Ingresó al Estado Mayor General en 1917. Tiene las siguientes condecoraciones: Cruz de oro de primera clase al mérito del Gobierno de Colombia. Aguila Roja de 3.ª clase concedida por el Emperador de Alemania; Orden de la Corona concedida por el Rey de Wutenberg. En 1906, le fué aprobado el libro "Apuntes sobre instrucción individual". Socio del Club de la Unión y del Club Militar.

AICHELE (Adolfo). Río Bueno. Principal. Casilla 32. Chileno, hijo de padres alemanes. Dueño de la Fábrica de Cerveza y Malta "La Cantera" que estableció en 1910. La fabricación de malta se inició en 1913 y la de hielo poco después. El establecimiento está montado con maquinarias que valen $ 80,000. Produce 344,000 litros al año, y está instalado en un vasto edificio propio.

Aikman, (Guillermo). Santiago. Oficina. Huérfanos 761. Teléf. 342. Residencia: Seminario 255. Socio del Club de Septiembre.

Aime (Juan B.). Santiago. Prat 1671. Fábrica de Tubos de Cemento. Socio de la Soc. de Fomento Fabril.

Alamos y Cía. Valparaíso. Cumming 51. Teléf. 643.

Alamos Iñiguez (Fernando). Ana Lyon de. Santiago. Huérfanos 1310. Teléf. 578. Socio del Club de Viña del Mar, del Club de la Unión y de la Soc. Nac. de Agricultura.

Alamos (Joaquín). Chillán. Residencia: Libertad 579. Teléf. 44. Fundo Las Lajuelas. Teléf. 66 y 66-A. Socio de la Soc. Nac. de Agricultura.

Alamos S. (Luis). Viña del Mar. Arlegui 445. Casilla 135. Teléfono 6. Socio del Club Viña del Mar y del Club de la Unión.

ALAMOS BLANCO (Ruperto). Dolores Santa Cruz de. Santiago. Compañía 1277. Teléf. 1560. Casilla 374. Nació en Valparaíso en 1877. Fueron sus padres el Coronel don Gabriel Alamos y la señora Julia Blanco. Estudió en el Instituto Nacional y en la Universidad de Chile. Abogado desde 1901. Profesor de Derecho Romano de la Universidad de Chile (1906). Diputado por Vichuquén (1912). Ministro de Instrucción (1914). Nacional. Socio del Club de la Unión. Miembro del Instituto de Abogados.

Alarcón (Carlos). Santiago. Portal Mac-Clure 27. Abogado.

Alarcón (Jervasio) Valdivia. Jefe Sección Contabilidad. 4.ª Zona FF. CC. del E. Socio del Club Concepción.

Alarcón (Jervasio). Sabina Ulloa de. Santiago. Galería San Carlos 27. Teléf. 584. Casilla 1356.

ALARCON HEVIA (Lindorfo). Santiago. Inspector de Casas de Préstamos. Chileno. Nació en Vichuquén el año 1871, siendo sus padres don Anselmo Alarcón Díaz y la señora Paulina Hevia. Desde 1889 a 1891, fué oficial de pluma de la Gobernación de Vichuquén. En 1906 a 1907, Tesorero Municipal de Tocopilla. Diputado por Taltal y Tocopilla (1909-1912) y por Taltal (1912-1915). Habiendo ocupado también la Vicepresidencia de la Cámara (1911-1912). Dirigente del Partido Demócrata, del cual fué segundo Vicepresidente. Después de haber servido la Gobernación de Río Bueno (1917) y la Intendencia de Llanquihue (1918), fué nombrado Inspector de Casas de Préstamos en 1921.

Alarcón (Ruperto). Osorno. Riachuelo. Molino.

Alba, (Antonio). Santiago. Hotel. Moneda 977. Casilla 2090. Teléf. 3453. Socio del Círculo Español.

ALBA (Olegario). Paihuano. Elqui. Fábrica de Licores. Socio de la Soc. de Fomento Fabril.

Albagly (Félix). Santiago. Huérfanos 803. Casilla 3007. Teléf. 2302. Importador, cafées "Prima". Elaboración: Marín 359. Teléfono 2302-A.

ALBRECH (Carlos). Osorno. Casilla 131. Dueño de la "Cervecería Osorno" que fundó don Carlos Sievert en 1885 y que el señor Albrech compró en 1918. Produce 600,000 litros al año y trabajan en ella 40 operarios. Está instalada en la chacra "Ovejería", de 26 cuadras, valiendo sus edificios e instalaciones $ 250,000. El señor Albrech llegó de la Argentina a Chile en 1913, y estuvo dirigiendo durante 5 años la cervecería de don Jorge Aubel. Exporta malta a varios países americanos y tiene depósitos en La Unión, Puerto Varas, Puerto Montt y otras localidades.

Albertz (Enrique). Santiago. Ahumada 110. Casilla 2506. "La Alemana". Importación de pinturas.

Alcaíno (Edelberto). Santiago. Arturo Prat 243. Casilla 389. Socio del Club de la Unión y del Club de Septiembre.

Albónico y M. (José). Santiago. Huérfanos 1168. Socio del Club de Septiembre y de la Sociedad de Fomento Fabril.

Albrighi (Miguel V.). Ñuñoa. Av. Irarrázaval 270. Fábrica de Tejidos de Punto. Socio de la Soc. de Fomento Fabril.

Alcaíno (Alfredo). Santiago. Dieciocho 257. Teléf. 257. Médico. Socio del Club de Septiembre.

ALCALDE GARCIA REYES (Antonio). Santiago. Oficina: Municipalidad. Teléf. 2472. Residencia: Av. Milán 170. Director del Tránsito Público. Nació en Santiago el año 1872. Casado.

Alcalde Sadler y García. Santiago. Españoles. Grajales 2861. Teléf. 247, Estación. Fábrica de Calzado, establecida en 1916. Confeccionan calzado fino para señoras. Produce 6,000 pares diarios. Ocupa 60 personas entre operarios y empleados. Forman la Sociedad los señores Fidel Alcalde Mateo, Alfredo Sadler Bul y José García Achaval. Capital 100 mil pesos.

Alcalde y Cía. (Brull). Santiago. Alameda de las Delicias 827. Mercería y Ferretería "Chile". Automóviles, repuestos y accesorios.

ALCALDE IZQUIERDO (Dorotea). Santiago. Administradora del Correo N.º 5 de Santiago. Nació en Santiago el año 1872. Fueron sus padres don Luis Alcalde V. y doña Luisa Izquierdo Urmeneta, fallecida. Soltera. Estudió humanidades en colegios particulares. Pertenece a la Caja de Ahorros de Empleados Públicos. Dedicada a la pintura, ha hecho tres exposiciones de sus cuadros.

Alcalde Lecaros (José). Leonor Herzl de. Santiago. Brasil 255. Teléf. 1622. Socio del Club de la Unión.

Alcalde Lecaros (Juan Enrique). Rosa Valdés de. Santiago. Huérfanos 1855. Teléf. 2352. Socio del Club de la Unión.

Alcalde Lecaros (Julio). Carmela Pinto de. Santiago. San Antonio 574. Teléf. 82. Socio del Club de la Unión.

Alcalde Izquierdo (Vicente). Matilde Mardones de. Santiago. Amunátegui 256. Teléf. 908. Socio del Club de la Unión y de la Soc. Nac. de Agricultura.

Alcérreca (Vicente). Santiago. Administración. Peñalolén. Teléf. 1, Guindos. Residencia: Av. Villagra 487. Teléf. 17, Guindos. Socio de la Soc. de Fomento Fabril.

Aldea (José). San Bernardo. Maestranza Central de los FF. CC. del E. Socio de la Soc. de Fomento Fabril.

Aldunate E. (Alfredo). Santiago. Casilla 1945. Bandera 175. Teléf. 2241. Abogado. Miembro del Instituto de Abogados. Socio del Club de la Unión.

ALDUNATE SOLAR (Carlos). Pelagia Errázuriz de. Santiago. Huérf. 1249. Teléf. 215. Abogado. Socio del Instituto de Abogados, Club Viña del Mar, Sociedad Fomento Fabril. Presidente del Partido Conservador (1921). Nació en Santiago el 11 de Mayo de 1856, siendo sus padres don Pedro Aldunate Carrera y doña Amalia Solar. Estudió en el Instituto Nacional y en la Universidad de Chile. Abogado desde 1873. Diputado suplente por Caupolicán. Nombrado profesor de Derecho Civil en 1886, habiendo sido también profesor de Derecho Civil y Práctica Forense en la Universidad Católica. Ha sido abogado y consejero de la Soc. Canal de Maipo. Abogado y miembro de la Junta de Beneficencia. Consejero del Banco Hipotecario de Chile y otras Sociedades Anónimas. Fundador y consultor de importantes empresas comerciales. Senador (1909-1921). Presidente del Senado (1915). En las Fiestas Centenarias de 1910, habló a nombre del Senado en el Congreso Argentino. Miembro de numerosas comisiones consultivas y arbitrales. Autor de un gran número de trabajos jurídicos y proyectos de ley. Se ha dedicado especialmente a las cuestiones legales sobre salitre y canales de regadío. Miembro de la Academia de Ciencias Sociales y Políticas de Filadelfia..

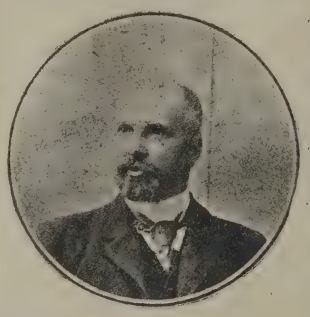

Aldunate Bascuñán (Carlos). Isabel Peña de. Santiago. Echaurren 26. Casilla 773.

Aldunate Cordovez (Carlos). Laura Amenábar de. Santiago. Fontecilla 78. Teléf. 101.

Aldunate Errázuriz (Carlos). Santiago. Huérfanos 1249. Teléf. 215. Socio del Club de la Unión. Miembro del Instituto de Abogados.

Aldunate Cía. Santiago. Estado 163. Casilla 486. Teléf. 1733. Casa óptica. Depósito dental.

Aldunate Bascuñán (Emilio). Emilia Phillips de. Santiago. Monjitas 737. Casilla 142.

Teléf. 581. Médico. Socio del Club de la Unión y de la Soc. de Fomento Fabril.

Aldunate Larraín (Enrique). Santiago. Claras 25-A. Casilla 35. Teléf. 2418. Socio del Club de la Unión.

Aldunate Errázuriz (Fernando). Santiago. Huérfanos 1249. Teléf. 215. Socio del Club de la Unión.

Aldunate Hnos. Santiago. Oficina: Huérfanos 1233. Teléf. 1215.

Aldunate y Morán. Santiago. Agustinas 1070. Compraventa y arriendamiento de propiedades.

ALDUNATE SOLAR (Patricio). Rosalía Calvo de. Santiago. Residencia: Huérfanos 1458. Teléf. 263. Oficina: Agustinas 1064, Teléfono 1069. Casilla 105. Martillero de Hacienda. Martillero de la Municipalidad de Santiago. Corredor de Comercio. Socio del Club de La Unión.

Aldunate Solar (Pedro). Agustina Ugarte de. Santiago. Catedral 1236. Socio del Club de la Unión.

Aldunate E. (Roberto). Viña del Mar. Médico. Agua Santa 535. Teléf. 274.

ALEGRIA SALINAS (Carlos). Santa Lucía 330. Pintor. Nació en Putaendo el año 1882. Padres: don Isidoro Alegría y doña Modesta Salinas. Estudió en el Seminario de Santiago y en la Escuela de Bellas Artes. Ha obtenido las siguientes distinciones: Tercer premio en el Salón Anual de 1902; Segundo premio en el de 1903; Primer premio en el de 1904. En 1907, se dirigió a estudiar en París. Exhibió sus cuadros en el Salón de la Sociedad de Artistas Franceses, en 1911, y en el de la Sociedad Nacional de Bellas Artes, en 1913. Después volvió a Chile. Radical. Socio del Club de Septiembre.

ALEMPARTE QUIROGA (Arturo). Elena Polhammer de. Santiago. Huérfanos 1828. Teléf. 2563. Casilla 3709. Nació en Concepción el 19 de Septiembre de 1870, siendo sus padres don Juan Alemparte y doña Clarisa Quiroga. Estudió en el Liceo de Concepción y en la Universidad de Chile. Obtuvo el título de abogado en 1900. Ejerció la profesión en Valparaíso hasta 1912. Nombrado profesor de Historia y Geografía de la Escuela Naval en 1907, dedicándose al mismo tiempo a la administración de sus propiedades. Diputado (1915-1921). Ministro de Instrucción del Gabinete Yáñez-Suárez Mujica. Miembro de la Embajada que fué a Buenos Aires con motivo del Centenario de la batalla de Maipú. Dirigente del Partido Nacional. Socio del Club de la Unión, y de la Soc. Nac. de Agricultura. Dueño en Angol. Casilla 57, Teléfs. 13 y 55) de los fundos "Lolenco", 2,800 hects. Avalúo $ 678,000, y "Buenos Aires" 530 hects. avalúo $ 507,000.

Alemparte (Domingo). Valdivia Las Animas. Fábrica de Bebidas Gaseosas. Socio de la Sociedad Nacional de Agricultura.

Alemparte Lastra (Emilio). Mercedes Ureta de. Santiago. Residencia: Delicias 10. Oficina: Agustinas 1221, teléf. 1333. Teléf. 888. Casilla 1424. Socio del Club de la Unión y de la Soc. de Fomento Fabril. Propiedades, Compra-Venta-Arriendos.

ALEMPARTE MARKMANN (Jorge). Santiago. Oficina: Morandé 450. Residencia: San Bernardo, calle Urmeneta 470. Abogado. Secretario de la Gobernación de la Victoria. Ingresó a la administración pública en 1919. Ejerce la profesión. Nació en Santiago el año 1897, siendo sus padres don Jenaro Alemparte Arteaga y doña Florencia Markmann. Soltero. Cursó humanidades en el Internado Barros Arana. Se recibió de abogado el 19 de Septiempre de 1920. Secretario del Ateneo de San Bernardo. Socio del Club Social de la misma ciudad.

Alert y Cía. Santiago. Morandé 476. Casilla 1932. Teléf. 203. Casa Importadora.

ALESSANDRI PALMA (Arturo). Rosa Ester Rodríguez de. Santiago. Palacio de la Moneda. Calle Morandé 80. Casilla 2338. Teléf. 2762. Presidente de la República (1920-1925). Nació en Linares el año 1868, siendo sus padres don Pedro Alessandri y doña Susana Palma. Se educó en el Colegio de los Padres Franceses de Santiago e ingresó después a la Escuela de Derecho de la Universidad de Chile. Se recibió de abogado el 2 de Enero de 1893. Fué Jefe de Sección de la Biblioteca Nacional y después bibliotecario del Congreso. Figuró entre la juventud liberal de su época y fué miembro del Club del Progreso. Secretario de la convención de 1896 que proclamó candidato presidencial a D. Federico Errázuriz Echaurren. Diputado por Curicó

(1897-1909) Ministro de Industria y Obras Públicas (1898). Diputado por Vichuquén 1909. Diputado por Curicó (1912). Ministro de Hacienda (1913). Senador por Tarapacá (1915). Ministro del Interior (1918). En las fiestas Centenarias de 1910, habló a nombre de la Cámara de Diputados en la Cámara Argentina. En 1913, habló a nombre de la misma Cámara en el Congreso boliviano, con motivo de la inauguración del Ferrocarril de Arica a la Paz. Dueño de la propiedad, Alameda 1158, teléfono 1414. Dueño de una quinta en La Cisterna, teléf. 24, Ovalle. Socio del Club de la Unión y del Club de Viña del Mar.

ALESSANDRI RODRIGUEZ (Arturo). Santiago. Oficina: Morandé 239. Residencia: Morandé 80. Casilla 2338. Nacido en Santiago el 8 de Mayo de 1895, siendo sus padres don Arturo Alessandri Palma y la señora Rosa Ester Rodríguez. Soltero. Abogado. Se educó en el Instituto Nacional y en la Universidad de Chile. Profesor de Derecho Civil de la Universidad de Chile. Instituciones a que pertenece: Club de la Unión, Instituto de Abogados, Facultad de Leyes y Ciencias Políti-

cas, Sociedad de Escuelas Nocturnas para Obreros, Sociedad de Instrucción Primaria, Liga de Estudiantes Pobres, La Estrella Blanca. Autor de: "La compraventa y la promesa de venta" (dos volúmenes); "La precedencia del matrimonio civil al religioso". Propiedades en Santiago: Calle Pío IX 97, tasada en $ 20,000; Matucana 30 y 30-A, $ 70,000; Diez de Julio 1639-1641, $ 22,000; Castro 283, $ 20,000. Cuenta corrientes en los Bancos Nacional, Español y Alemán Trasatlántico. Referencias comerciales: Dichos Bancos, el Italiano y el National City Bank. Radical.

ALESSANDRI (José Pedro). Santiago. Oficina. G. Alessandri 16. Casilla 1605. Teléfono 274. Residencias. Delicias 580. Tel. 421. Av. Irarrázaval 4031. Teléf. 16 Ñuñoa. Administración. Chacra Santa Julia. Teléf. 17, Ñuñoa. Hijo de D. Pedro Alessandri y de doña Susana Palma. Ingeniero. Senador por Aconcagua (1915 - 1921). Senador por Ñuble (1921-1927). Socio del Club de la Unión y de la Sociedad de Fomento Fabril. Presidente de la Soc. Agronómica.

Alessandri (Fernando). Santiago. Abogado. Morandé 239. Socio del Club de la Unión.

Alessandri (Gilberto). Punta Arenas. Errázuriz 910. Dentista.

Alessandri y Cía. Antofagasta. Manuel A. Matta esq. Angamos 417. Teléf. 458. Casilla 100. Fábrica de Bebidas Gaseosas. Agentes de Tapas Coronas y Gas Carbónico.

Alexander (Federico). Los Sauces. Depto. Angol. Fundo San Gerardo. Hects. 2,475. Avalúo $ 465,000. Socio del Club de la Unión.

Alfaro Hawes (Alejandro). Valparaíso. Prat 141. Teléf. 1224. Residencia: Canciani 104. Teléf. 221, Barón. Socio del Club de la Unión.

ALFONSO (José A.). Luisa Penjean de. Santiago. Compañía 3060. Casilla 896. Nació en Valparaíso el 18 de Julio de 1861. Se educó en el Seminario, en el Colegio de los PP. Franceses y en el Instituto Nacional. Se recibió de abogado en 1889. Ha sido profesor ayudante de la Universidad, Secretario de la Comisión de Educación Técnica; profesor de Derecho y Legislación en el Instituto Agronómico. Ha pertenecido a numerosas instituciones educacionales. Ha sido presidente de los boy-scouts, vicepresidente de la Soc. de Instrucción Primaria, de la Liga protectora de Estudiantes Pobres y de la Liga contra la Tuberculosis. Socio del Club de la Unión. Ha colaborado constantemente en la prensa. Autor de: "Benjamín Dávila Larraín" (1899); "La civilización alemana en Chile" (1900); "Educación a la inglesa" (1902); "El Poder Judicial y su reformar" (1904; "Educación" (1912), etc.

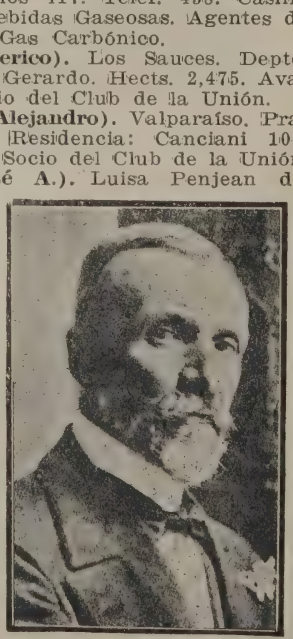

ALFONSO (Paulino). Santiago. Parque Forestal 152. Hijo de D. José Alfonso. Nació en Valparaíso el 26 de Agosto de 1862. Estudió en el Colegio de los PP. Franceses y en el liceo de Valparaíso, después en el Instituto Nacional y en la Universidad de Chile. Se recibió de abogado en 1886. En 1887, comisionado por el Gobierno para codificar las disposiciones legales sobre marina y nombrado profesor de Derecho Civil en la Universidad de Chile. En 1890, Secretario de la delegación al Congreso Pan Americano de Washington, desde donde envió correspondencia al diario "La República". En 1891, ayudante de don Jorge Montt en Iquique durante la revolución. El mismo año, candidato radical derrotado a una diputación. En 1892, Secretario de la Facultad de Leyes y Secretario de la Junta Central Radical. En 1894, diputado por Ovalle. En 1909, diputado por la Unión. Presidente del Consejo de Bellas Artes, miembro de la Sociedad Matemática de Buenos Aires y de la Academia Chilena. Socio del Club de la Unión. Autor de: "Explicaciones del Código Civil" (1881-1884); "De la interpretación de la ley" (1892); "Validez de una asignación testamentaria" (1893); "Explicación de la ley de matrimonio civil" (1901); "Desarrollo hispano-americano" (1903); "Tomás Somerscales" (1904); "Don José Alfonso" (1910), etc.

Alianak y Levy. Santiago. San Pablo 948. Casilla 3427. Dirección telegráfica: "Alianak". Código A. B. C. 5.ª edición. Importadores. Paquetería y Perfumería.

Alibaud, (Alberto). Valparaíso. Compañía de Salitres de Antofagasta. Viña del Mar. C. Colinas, S. Mig, s|n. Socio del Club Viña del Mar y de la Soc. de Fomento Fabril.

Alibaud (Alberto). Santiago. Avda. Manuel Montt 765. Teléf. 37, Providencia. Casilla 2682.

ALMARZA Z. (Manuel). Santiago. Notaría: Galería Alessandri 10-A. Residencia: Avda. Portales 2875. Socio del Club de Septiembre.

Almeida Nuñez (Alberto). Santiago. Andes 3360. Casilla 2679. Teléf. 28, Yungay. Fábrica de Cajas de Cartón. Socio de la Soc. de Fomento Fabril.

Alonso y Alvarez (Celia). Valdivia. Directora de la Escuela Profesional.

Alonso y Diez. Santiago. Españoles. Delicias 2827. Barraca de Maderas establecida en 1919. Socios de la firma son don Julián Alonso y don Daniel Diez. Capital $ 100,000.

ALONSO (Victorino). Santiago. Moneda 1164. Casilla 3139. Dentista. Obtuvo su diploma el 4 de Junio de 1898. Hizo estudios especiales en el Departamento Dental de la Universidad de Pensilvania en Filadelfia y con especialistas de aquella ciudad. Reorganizó y atendió dos años la Clínica Dental Quirúrgica del Hospital de San Juan de Dios de Santiago. Fundó en 1907 la Biblioteca Dental de la Sociedad Odontológica. Exvicepresidente y director varios períodos de dicha Sociedad. Su actual bibliotecario honorario desde Mayo de 1920. Miembro de la Soc. de Fomento Fabril, del Directorio General de los Boy Scouts y del Directorio de la Asociación Cristiana de Jóvenes de Santiago.

ALT (Carlos). Río Negro. Teléf. 25. Chileno. Hijo de padres austriacos llegados al país en 1872. Dueño desde 1899 de la fábrica de cerveza que montaron en 1897 los señores Hitschfeld e Irigoin en 1897. Sus instalaciones que ocupan edificio propio en una cuadra cuadrada, se avalúan en $ 60,000. Su producción es de 120,000 litros y su mercado de venta se extiende a Riachuelo y Lago Llanquihue. Posee también el señor Alt otras propiedades en Río Negro, avaluadas en $ 21,000.

Altamirano Talavera (Carlos). Carmela Zaldivar de. Santiago. Catedral 1155. Socio del Club de la Unión.

Altamirano (Eulogio). Blanca Orrego de. Santiago. Residencia: Sto. Domingo 673. Teléf. 1108. Oficina: Palacio de los Tribunales, Teléf. 2019. Socio del Club de la Unión.

Altamirano Talavera (Luis). Elvira Zaldívar de. Santiago. Ejército 555. Teléf. 49, Parque. Socio del Club de la Unión y Club Militar.

Alvarado y Cía. (Alvaro). Concepción. Oficina. O'Higgins 533. Teléf. 55.

Alvarado Bustos (Enrique). Arica. Casilla 20. Jefe de la Maestranza del Ferrocarril de Arica a La Paz. Socio de la Soc. de Fomento Fabril.

Alvarado S. (Francisco). Elena Squella de. Santiago. Compañía 1535. Teléf. 605. Socio del Club de la Unión y de la Soc. Nacional de Agricultura.

Alvarellos (Dr. José). Iquique. Casilla 358. Vivar 673. Teléf. 426. Médico.

ALVAREZ BARBOZA (Arcadio). Santiago. Oficina: Agustinas 956. Residencia: Delicias 2747. Casilla 763. Nació en Santiago en 1890. Fueron sus padres don Zoilo Alvarez Orrego y doña Dorila Barboza. Estudió humanidades en el Instituto Nacional. Es profesor de Contabilidad del Instituto Mercantil. Ha colaborado en diarios y revistas. Miembro de la Asociación de Educación Nacional. Dueño de un sitio en la Población "Lo Ovalle", avaluado en $ 5,000. Se dedica a contabilidades y contratación de seguros. Cuenta corriente en el Banco Italiano y Caja de Ahorros. Liberal-Democrático.

ALVAREZ (Alejandro). París. Consultor de la delegación chilena a la Liga de las Naciones. Ha sido asesor letrado del Ministerio de Relaciones Exteriores, que le ha encomendado importantes comisiones al servicio de nuestra diplomacia. El señor Alvarez es profesor de Derecho Internacional de Universidades de París y autor de textos del ramo que se usan en varias Universidades europeas.

Alvarez P. (Carlos). Santiago. Abogado. Ejército 180. Teléf. 2291.

ALVAREZ Y CORRAL. Concepción. Españoles. Importadores establecidos en 1909. Socios de la firma son don Pedro Alvarez y don Bernardino Corral. Importan mecaderías surtidas. Capital $ 1.000,000.

Alvarez Hnos. Vicuña. Fábrica de Fuegos Artificiales.

Alvarez (José). Iquique. Español. Vivar 1040. Casilla 428. "Fábrica de Sommiers y Colchones "La Española", establecida en 1895. Fábrica también de maletas de cuero, sillas de Viena, coches para niños y muebles.

Alvarez V. (José Francisco). La Serena. Martillero de Hacienda. Socio del Club de La Serena.

Alvarez F. (Orozimbo). Vicuña. Maipú 177. Teléf. 2. Fábrica de cajones para envases. Director Diario "La Alianza". Regidor Municipal.

Alvarez C. (J. Reinaldo). Coquimbo. Aldunate 22. Teléf. 105. Casilla 235. Quinta "Flora", Teléf. 51. Dirección Telegráfica: "Alvasuc". Agente de Aduana, Seguros y Vapores.

Alvarez y Cía. (Ruperto). Coquimbo. Aldunate 343. Teléfono 14. Agentes y Comisionistas. Agentes: de Seguros y de la Compañía Sud-Americana de Vapores.

ALVAREZ DE LA RIVERA (Senén). Santiago. Casilla 507. Moneda 1902. Cónsul de España y Secretario Archivero de la Legación. Abogago, titulado en las Universidades de Chile y Madrid. Escritor. Miembro correspondiente de la Real Academia de Cádiz, de la Soc. Científica de Chile y de la Soc. de Escritores y Artistas de Madrid. Condecorado con la Medalla de Plata y Oro de la Cruz Roja Española. Caballero de la Orden de Isa-

bel la Católica y de Carlos III. Oficial del Busto del Libertador. Comendador del Santo Sepulcro y Gran Cruz de la Orden de Honor y Mérito de Cuba. Socio del Círculo Español.

Alvarez (Ruperto). Valparaíso. Brasil 666. Teléf. 749.

Alvarez (Teodoberto). Santiago. Morandé 450. Teléf. 1956. Socio del Instituto de Abogados y de la Soc. de Fomento Fabril.

Alvéal (Pedro). Valdivia. Av. Prat. Teléf. 298. Casilla 582. Fundición y Maestranza. Maquinarias agrícolas y de vapor. Segundo Alcalde.

ALZERRECA SALDES (Justo Germán). Santiago. Fiscal de la Corte de Apelaciones. Nació en Santiago el 28 de Mayo de 1856. Fueron sus padres don Joaquín Alzérreca y doña Ramona Saldes. Recibido de abogado el 27 de Abril de 1877. Secretario Judicial de Los Andes (1879). Relator de la Corte de Santiago (1891). Juez Suplente de Arauco (1899). Juez Suplente del 1.er Juzgado del Crimen de Santiago (Enero 1900). Defensor de Menores de Rancagua (Junio 1900). Juez Suplente de Rancagua (Noviembre y Diciembre 1900). Juez del 1.er Juzgado Civil de Valparaíso (1913). Ministro de la Corte de Valparaíso (1913). Fiscal de la Corte de Santiago (1917).

Allamand y Cía. (Juan). Estación Mercedes. Viña y Fundo "Porvenir". Socio de la Soc. Nacional de Agricultura.

Allan (Jorge). Valparaíso. Fotografía. Cerro Mariposa, Camino Cintura. Casilla 381. Teléf. 1266. Socio del Club de Septiembre.

ALLARDICE Y CIA. Santiago. San Antonio 437. Teléf. inglés 875. Casilla 1477. Comisioonistas. Importadores, Agentes de la Compañía de Seguros "Liverpool y London y Globe, Chilian Mills Co. Ltd". Fábrica de Tejidos Chiguayante y de la Fábrica Nacional de Pólvora "San Bernardo". Socios de la Soc. de Fomento Fabril. Casa en Valparaíso: Blanco 1089. Teléf. 193. Casa en Concepción: Barros Arana 101. Teléf. 61.

Allende y Guzmán. Santiago. Ingenieros. Estado 91. Oficina 6. Teléf. 3204.

Allende (Nicanor Suc.). Coigüe. Teléf. 4. Dep. Nacimiento. Fundo Santa Amelia. Hect. 1,200. Avalúo $ 200,000.

Allende (N. Suc.) Est. Santa Fe. Dep. La Laja. Fundo Chequén. Hects. 1,200. Avalúo $ 420,000.

Allende (Salvador). Valdivia. Arauco 171. Teléf. 55. Casilla 595. Abogado. Defensor de Menores.

Allendes Cuadra (Eulogio). Talagante. Isla de Maipo. "El Peral". Socio de la Soc. Nac. de Agricultura.

Allendes Cuadra (Santiago). Sara Sanfuentes de. Santiago. Vergara 266. Socio del Club de La Unión.

Allera (Francisco). Santiago. Ibáñez 241. Casilla 2193. Teléf. 302. Fca. Nac. de Piedras Artificiales. Elaboración de cemento y yeso. Decoración artística. Socio del Club Italiano y Sociedad Fomento Fabril.

Alliende Z. (Ezequías). Inés Donoso de. Santiago. Catedral 1359. Teléf. 509. Abogado. Socio del Instituto de Abogados y del Club de la Unión.

Amaral (Moisés). Santiago. Casilla 722.— Nació en Santiago el 9 de Setimbre de 1859. Cursó humanidades en el Seminario y en el Instituto Nacional. Se graduó de médico en 1885. Escribió en diversos diarios con el seudónimo "Amelia Silva S." Autor de trabajos médicos y de piezas dramáticas. Ha sido director de la "Sociedad Médica" y redactor de la "Revista Médica".

AMARI (Zogi). Santiago. Av. República 398. Teléfono 97, Parque. Encargado de Negocios del Japón. Esposa: Señora de Amarí.

AMENABAR OSSA (Alfredo). Santiago. Vergara 33. Ingeniero Agrónomo. Chileno. Nacido en La Serena en 1878. Casado. Representante de la Soc. Fábrica Cemento El Melón en Santiago. Socio del Club de la Unión.

Amenábar (Benjamín). Coquimbo (Pan de Azúcar). Hacienda Santa Elena. Teléf. 8.

Amenábar Ossa (Carlos). Ester Délano de. Santiago. Matucana 356. Teléf. 3422. Casilla 545. Socio del Club de la Unión.

Amenábar (Custodio). La Serena. Abogado. A. Prat. Teléf. 42.

Amenábar y Cía. (C.). Santiago. New York. Edificio Ariztía 6.° piso. Oficina 2. Teléf. 3496. Agencia General. Carbón Arrau. Agentes de la Soc. de Maestranzas y Galvanización Caleta Abarca.

Amenábar Ossa (Daniel). Ana Prieto de. Santiago. Merced 516-B. Teléf. 602. Casilla 699.

Amenábar (Pedro A.). Coquimbo. Aldunate 29-C. Teléf. 7. Casilla 127. Importador. Abarrotes.

AMENGUAL NOVAJAS (Recaredo). Iquique. Intendente de Tarapacá desde 1916. Nació en Santiago el 26 de Octubre de 1858. Fueron sus padres don Santiago Amengual y doña Gertrudis Novajas. Guardiamarina (1875). Capitán (1907). Participó de los encuentros de Chipana, Iquique, Angamos y Pisagua en 1879, en Chorrillos y Miraflores en 1881. En la revolución de 1891, fué partidario de Balmaceda y escribió en 1892 los "Episodios de la revolución chilena". Comandante de la "Baquedano" en viaje de instrucción (1895). Secretario de la misión al centenario de las cortes de Cádiz (1912). Trajo de Europa los destroyers "Lynch" y "Condell". Después de comandar diversas naves, se le concedió el retiro en Enero de 1915. Tiene numerosas condecoraciones nacionales y extranjeras. Autor de textos para la Escuela Naval y de la "Cartilla de Pesca" que escribió a raíz de estudiar el ramo en España. Socio de la Soc. de Fomento Fabril.

AMERICAN COLLEGE (The). Santiago. Casilla 2881. Enseñanza por correspondencia. Cuenta corriente en la Caja Nacional de Ahorros.

Amerio (Carlos). Valdivia. Picarte 840. Director del Instituto Comercial.

AMO ORTUZAR (Salvador). Santiago. Bandera 575. Casilla 3187. Nació en Santiago el año 1883. Hijo de don Salvador Amo, fallecido, y doña Justa Ortúzar. Viudo. Hijos: Marta y Salvador. Se educó en el Patrocinio de San José y en el Instituto de Rojas Carreño. Agente comercial. Agente de la Empresa Inter-América. Ha publicado "El libro azul" (1910); "La Revista Sportiva" de Iqui-

que; "El Turf Viñamarino"; "La Guía de Santiago".

Ampuero Tobar (C.). Santiago. Bandera 34. Oficina 12. Propiedades, Préstamos hipotecarios. Comisiones en general.

Amthauer (Gustavo). Purranque. Casilla 12. Osorno. Aserradero.

AMUNATEGUI SOLAR (Domingo). María Lecaros de. Santiago. Manuel Rodríguez 191. Tel. 891. Rector de la Universidad de Chile. Nació en Santiago el 20 de Octubre de 1860. Fueron sus padres don Miguel Luis Amunátegui Aldunate y la Sra. Rosa Solar Valdés. Estudió en el Instituto Nacional y en la Universidad de Chile. Se recibió de abogado en 1881. En

1887 nombrósele Subsecretario del Departamento de Justicia. 1889, Profesor de Derecho Constitucional y de Economía Política en el Instituto Pedagógico. 1889, Miembro de la Facultad de Humanidades. 1892, Profesor Historia E. Media, Moderna y Contemporánea y de América y Chile en el Instituto Nacional. El mismo año, Secretario de la Facultad de Humanidades. Director del Instituto Pedagógico y Miembro de la Junta Ejecutiva Liberal. 1893 Decano de la Facultad de Humanidades. 1907 Ministro Justicia e Instrucción. En 1909 y 1910, fué nuevamente Ministro de la misma cartera. 1918, Ministro de Interior. 1911, Rector de la Universidad. 1908, Miembro de la Facultad de Ciencias Jurídicas y Sociales de la Universidad de La Plata. 1909, Miembro Correspondiente de la Real Academia de Madrid. En 1914, Miembro Correspondiente de la Soc. Hispánica de América. Oficial de Instrucción Pública de Francia en 1914. Caballero de la Orden de la Corona de Italia en 1914. Miembro Correspondiente de la Real Academia Española en 1915. Miembro honorario de la Universidad de Tucumán, 1916. Miembro Correspondiente del Instituto Histórico del Perú en 1918. Autor de: "Los primeros años del Instituto Nacional" (1889); "El Instituto Nacional bajo los rectorados de don Manuel Montt, don Francisco Fuentes y don Antonio Varas" (1891); "La enseñanza del Estado" (1894); "El sistema de Lancaster en Chile" (1895); "Mora en Bolivia" (1897); "Un soldado de la conquista de Chile" (1898); "La sociedad chilena del siglo XVIII", "Mayorazgos y títulos de Castilla" (1901-1902-1903, 3 volúmenes); "Don Francisco Solano Astaburuaga", (1905); "Las encomiendas de indígenas en Chile", 2 vols. (1900-1910); "Noticias inéditas sobre don Juan Martínez de Rozas" (1911); "Bosquejo histórico de la literatura chilena"; varias otras obras y numerosas colaboraciones en revistas de ciencias y letras. Socio del Club de la Unión.

AMUNATEGUI SOLAR (Manuel). Nació en Santiago el 4 de Julio de 1873. Abogado. Cónsul General en Francia. Jefe de Sección de la Biblioteca Nacional (1891). Secretario de Legación y Encargado de Negocios en Brasil (1902). Secretario de la Legación en Venezuela (1903). Encargado de Negocios en Colombia (1904). Cónsul General en Francia (1905). Delegado Plenipotenciario en los Congresos Internacionales de Letras de cambio La Haya (1910 y 1913)) y Postal de Madrid (1914). Delegado Oficial en el "Office International d'Hygiene Publique de París". Delegado en los Congresos Internacionales del Frío (1908); de Aduanas (1914); de las cámaras de comercio (1914) y de Reformas sociales (1914). Consejero de la Compañía Financiera y Económica (1919). Condecoraciones: Legión de Honor, Busto del Libertador,, Medalla de Honor de la Instrucción Pública. Miembro del Instituto Histórico y Geográfico Brasilero, de la Academia de la Historia y la Sociedad de Jurisprudencia de Colombia, etc. Obras: "La Inmigración en el Brasil y en la Argentina"; "Política Comercial de Chile"; "Chile y la Guerra Europea", etc. Socio del Club de la Unión.

AMUNATEGUI SOLAR (Gregorio). Luisa Jordán de. Santiago. Agustinas 2149. Teléf. 755. Médico Cirujano. Hijo de don Miguel Luis Amunátegui. Nació en Santiago el 15 de Marzo de 1868. Estudió en el Instituto Nacional. Se recibió de Médico en Octubre de 1891, publicándose su memoria para optar al grado, en los anales de la Universidad. Se enroló en el ejército revolucionario de 1891, alcanzando el grado de cirujano Mayor. El

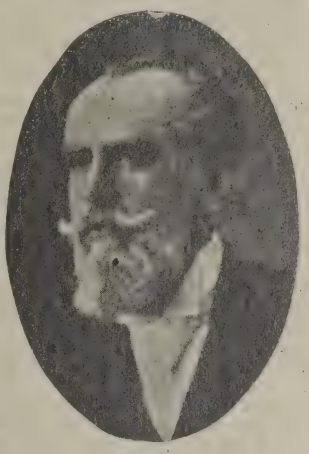

Ministerio de Instrucción lo envió más tarde a Europa a estudiar cirugía general y sanidad militar, habiendo asistido en Berlín a la clínica del profesor Bergmann. En 1897, nombrado profesor de la Escuela de Medicina. En 1915, Ministro de Instrucción. En 1916, Consejero de Instrucción. Miembro de la Junta de Beneficencia de Santiago y Decano de la Facultad de Medicina. Ha sido también vicepresidente del Consejo Superior de Beneficencia Pública. Comisionado hace poco para hacer estudios médicos en Europa. Ha participado de los siguientes Congresos: Congreso Médico Internacional de Roma (1894) Congreso General de Instrucción Pública de Chile (1902), Cuarto Congreso Científico de Lima (1908-9), Congreso Internacional de Buenos Aires (1910), Congreso Pan-Americano de Lima (1913), Congreso de Beneficencia Pública de Santiago (1917), etc. Sus "Apuntes de Cirugía" (1908) se usan como texto de estudio y han alcanzado varias ediciones. Socio del Club de la Unión.

Amunátegui (Guillermo). Julia Lastra de. Santiago. Amunátegui 4. Teléf. 491. Socio del Club de la Unión y del de Viña del Mar.

AMUNATEGUI REYES (Miguel Luis). Josefina Jonhson de. Santiago. Delicias 1407. Chacra Lo Garcés. Teléf. 13, Las Condes. Abogado y profesor. Nació en Santiago el año 1863: Hijo de don Gregorio Víctor Amuná-

tegui. Aldunate. Estudió en el Instituto Nacional. Se recibió de Abogado en 1884. Era en 1878 colaborador de la "Revista Literaria". Publicó en 1885 "Don Andrés Bello y el Código Civil". Y en 1888 una biografía de Enrique Cood, Nombrado en 1891 profesor de Castellano en el Instituto Nacional, y en 1894 profesor de Derecho Civil en la Universidad de Chile. Se dedica a estudios legales y gramaticales. Miembro de las Facultades de Leyes y de Filosofía y Letras de la Universidad de Chile. Miembro de la Academia Española. Autor de: "La formación de los acerbos en la partición de una herencia" (1890); "La codificación de las leyes civiles" (1890); "Trabajos científicos de don Andrés Bello" (1892); "Imperfecciones y erratas del Código Civil" (1892); "Borrones gramaticales (1894); "Estudios relativos al Código Civil" (1894); "Críticas y charlas" (1902); "La reforma de la ortografía" (1917); "Don Bernardo O'Higgins juzgado por sus contemporáneos" (1918), y varias otras.

ANABALON URZUA (Moisés). Santiago. Compañía 1892. Coronel. Sub-Jefe del Estado Mayor General. Nació en Curicó el 4 de Agosto de 1867. Ha sido Comandante del Regimiento Yungay (1908). Jefe del Estado Mayor de la Segunda División (1911). Comandante del Regimiento Buín (1912). En comisión a Europa (1912-1913). Comandante del Regimiento Esmeralda con cargo de Comandante General de Armas de Antofagasta en varios períodos. (1914-1915). Jefe de Depto. en el Estado Mayor General (1916). Condecoraciones: Cuatro nacionales, una argentina y otra española. Autor de: "Guía del Instructor de infantería"; "El combate de la infantería, conducción y disciplina del fuego"; "Organización y dirección de los ejercicios de táctica aplicada en los cuerpos de tropa"; "Definiciones estratégicas". Socio del Club Militar.

Anderson (A.). Santiago. Compañía 2165. Teléf. 2400. Canciller de la Legación de Alemania.

ANDRADE ROGEL (Belisario). Santiago. Botica. San Diego 591. Teléf. 167, Matadero.

ANDRADE BORQUEZ (Manuel). Santiago. Oficina: San Diego 1118. Residencia: San Diego 1116. Dueño de la "Botica Inglesa". Chileno. Nacido en Chonchi, provincia de Chiloé, el año 1886. Referencias: Banco Nacional.

ANDREI (César). Santiago. Purísima 205. Teléfono inglés 510. Casilla 2194. Dirección Telegráfica: "Andrei". "Fábrica de sombreros La Nueva Nacional", establecida en 1902. Sombreros de paño y paja. Depósito de trenzas. Socio de la Soc. de Fomento Fabril. Casas de ventas en las calles Puente 625, San Diego 70 y San Diego 244.

ANGERMEYER (Guillermo). Lanco, provincia de Valdivia. Alemán, residente en Chile desde 1897. Dueño del fundo "La Rosa", situado a 9 kilómetros de la Estación Lanco y avaluado en $ 195,000. Lo adquirió en 1897. Tiene mil cuadras de cultivo y tres mil de bosques. El señor Angermeyer posee también varias propiedades en Lanco y otros lugares de Valdivia. Fue el iniciador del Ferrocarril de San Martín de Los Andes, cuyo trazado estudió cuatro años. Se propone organizar una empresa para construir un ramal que una dicho Ferrocarril con la Estación de Lanco.

Anguita (Bernabé F.). Santiago. Casilla 3806.

Anguita (Estanislao). Los Angeles. Casilla 70. Depto. La Laja. Fundo Curiche. Hets. 1,000, avalúo $ 231,600.

ANGUITA ANGUITA (Héctor). Los Cipreses. Fundo Los Cipreses. Teléf. 3. Agricultor. Nació en Bío-Bío el año 1857, siendo sus padres don Rafael Anguita y doña Carmen Anguita. Se educó en el Colegio Mercantil de Valparaíso. Regidor de Los Angeles (1888). Dueño de propiedades agrícolas en la provincia de Cautín. Diputado por Llaima (1912-1915).

Anguita (Nicolás). Médico. Viña del Mar. Diego Portales 326. Quinta Las Tunas. Teléf. 32, Recreo. Casilla Valparaíso 224. Socio del Club de Viña del Mar.

Anguita (Ricardo). Santiago. Agustinas 2843. Socio del Club de la Unión.

ANGUITA ALMANCHE (Roberto). Margarita Costa de. Santiago. República 137. Teléf. 2589. Agricultor. Socio del Club de la Unión y del Club de Septiembre. Dueño de los siguientes fundos: San José, Depto. Mulchén, 1,200 Hets., avalúo $ 307,000; San Luis, Alboyango y Chaguaygue, Depto. Angol, 7,000 Hects, avalúo $ 1.362,000; Los Robles, Depto. Imperial, 2,350 Hects., avalúo $ 778,750.

Anguita (Timoleón). Santiago. Casilla 1886. Morandé 432. Abogado.

Aninat I. (Antonio). Concepción. O'Higgins 622. Teléf. 398. Socio del Club Concepción. Fundo: Hualqui. Teléf. 12.

Aninat y Cía. Valparaíso. Blanco 1291. Teléfono 1031.

Aninat (Arturo). Valparaíso, San Enrique 21. Teléf. 210. Abtao 19. Teléf. 221. Socio del Club de la Unión.

ANRIQUE ZUAZAGOITIA (Antonio). Santiago. Oficina: Agustinas 1190. Residencia: Los Guindos, Avda. Egaña 176. Nacido en Santiago el año 1873. Casado. Jefe de la Sección Propiedades de la Caja de Ahorros de Santiago. Se encarga de contabilidades y administraciones.

Ansaldo Hnos. Valparaíso. Almacén. Cochrane 303. Teléfono 2174.

Ansaldo (Miguel). Valparaíso. Yungay 1437. Teléf. 254, Barón. Frutos del país: Yungay 1376. Teléf. 1327.

Antonucci (Leonidas). Valparaíso. Av. Colón 565. "Fábrica de cigarrillos La Rica". Cigarrillos, cigarros y Toscanos nacionales.

Anthony y Cía. Santiago. Estado 46. Teléf. 3052. Representante de casas y fábricas Europeas. Valparaíso: Yungay 841. Teléf. 2200.

Antúnez Cruzat y Cía. Santiago. Huérfanos 1183. Teléf. 1125.

Anwandter (Alberto). Viña del Mar. Cerro 50. Teléf. 25. Limache, Quinta El Palacio. Teléf. 62.

ANWANDTER Y BENTJERODT. Valdivia. Calle Camilo Henríquez. Casilla 50-D. Dirección Telegráfica "Anrodt". Géneros, paquetería, abarrotes, licores, frutos del país. Importación y exportación. Agentes de la Soc. Ballenera de Corral y de la Soc. Nacional de Tejidos de Santiago. Esta casa, que fundó en 1885 don Pablo Klempau, pertenece desde 1907 a los señores Jorge Andwanter y Ernesto Bentjerodt.

ANWANDTER (H. y O). Valdivia. Casilla 567. Almacen de abarrotes establecido en Agosto de 1915. Tiene la agencia de las aguas minerales "Jahuel", de la fábrica de Escobillas "Portales" y del Laboratorio Químico Hormann. Esta casa importa cafées en fuertes cantidades. Ocupa un vasto edificio de 4 pisos.

Anwandter (Carlos y Erico). Valdivia. Dep. Valdivia. Fundo Pilmaiquén. Hect. 33.377. Avalúo $ 457,500.

Anwandter (Ernesto). Ana Anwandter de.

Santiago. Av. España 620. Casilla 1110. Socio del Club Alemán.

Anwandter y Gleisner. Valdivia. Teléf. 241. Casilla 265. "Las Mulas". Aserradero. Maderas para construcciones.

Anwandter (Guillermo). E. Birchoff de. Santiago. Esmeralda 656. Teléf. 753. Socio del Club Alemán.

Aracena F. (R. Anibal). Santiago. Casilla 3530.

Aracena Navarro y Cía. La Serena. E. de la Barra 32. Casilla 96. Teléf. 181. Fábrica de Bebidas Gaseosas, Conservas, Licores. Socio de la Soc. de Fomento Fabril.

ARAGAY Y CIA. (J.). Santiago. Cuevas 875. Teléf. 143, Santa Elena. Dirección Telegráfica: "Aragayfa". Residencia del gerente: Cuevas 850. Bodega de Vinos. Compraventa de vinos, chichas, chacolíes, aguardientes, añejo y vinagre. Vinos "Hermosilla". Socios de la firma: señores Juan Aragay y Pedro Passalacqua. Principales empleados: señores Benito Boada, Carlos Campodónico y Armando Alvarez. Negocio fundado el 1.º de Septiembre de 1920 con capital de $ 90.000. Sus bodegas tienen vasija para trescientos mil litros. Venta anual de $ 400,000. Ocupa veinte empleados. Cuenta corriente en el Banco Anglo Sud-Americano.

Arancibia (Enrique). Blanca Basterrica de. Santiago. Médico. Moneda 1744. Teléf. 1742.

Arancibia Laso (Héctor). Santiago. Abogado. Santo Domingo 1225. Teléf. 2050. Villa Mi Capricho. Av. Brisas de Maipú. Teléf. 8, Ovalle.

ARANEDA LUCO (Humberto). Santiago. Oficina: 6.ª Comisaría. Residencia: Santa Elvira 6. Inspector de la Policía. Nació en Caupolicán el año 1892, siendo sus padres don Fidel Araneda Silva, fallecido y doña Enriqueta Luco Avaria. Soltero. Estudió en el Liceo Santiago e hizo el curso de la Escuela Policial en 1913. Sub-inspector (1914). Inspector (1917). Tiene el seguro de vida de los empleados de policía de Santiago. Pertenece al Centro de Retirados de la Policía "Joaquín Pinto Concha". Fué telefonista de la 1.ª Comisaría en 1908.

Aravena (Abel). Santiago. Casilla 1379. Morandé 450. Teléf. 2448. Oficina Comercial. Compra-venta propiedades, urbanas, rústicas, fundos, etc.

ARAVENA (Cornelio 2.). Santiago. Oficina. Calla La Bolsa 27-A. Teléf. 552. Casilla 653. Fundo Peumo. Barrancas. Teléf. 99, Yungay. Agente Comisionista. Socio de la Soc. de Fomento Fabril.

Aravena (Jovino). Santiago. Av. España 28. "Tonelería Nacional". Fábrica de toneles. Premios en las Exposiciones de Buffalo 1901. Santiago 1894, Concepción 1898, Talca 1902, Quito y Buenos Aires 1910 y Santiago 1915. Socio de la Soc. de Fomento Fabril.

ARAYA CORTES (Godofredo). Antofagasta. Oficina: Washington 118. Casilla. Administrador. Residencia: Baquedano 1146. Chileno. Nocido en Caracoles, departamento de Antofagasta, el 8 de Noviembre de 1879, siendo sus padres don Justo Pastor Araya y doña Laureana Cortés, ambos fallecidos. Casado con la señora Alejandrina Matta. Hijos: Sara, Fernando, Carlos, Ernestina, Alejandrina, Olga y Electra. Se educó en la Escuela Superior y en el Liceo de Antofagasta. Electrotécnico. Pertenece a la Soc. Protectora de Empleados de Antofagasta y de la Caja de Ahorros de Empleados Públicos, de Santiago. Ha sido cronista de "El Industrial" de Antofagasta. Jefe de la Oficina Telegráfica de Caracoles; 3.º de la Oficina de Iquique; 2.º en la Oficina de Antofagasta. Jefe del Distrito Telegráfico de Copiapó. Jefe de primera clase del Distrito de Antofagasta. Jubiló en 1921. Fundador y redactor de la revista telegráfica "El Estudio" (1902-1907) de Copiapó, la primera en su género en Chile. Ha servido ad-honorem los cargos de Inspector Técnico Eléctrico de la Municipalidad de Copiapó y de comisionado fiscal de instalaciones eléctricas de Antofagasta. Propiedades: casas calle Washington 118 y Baquedano 1132-1140, 1146-1154 con tasación total de $ 50,823. Liberal-Doctrinario.

Araya L. (Osvaldo). Concepción. Martillero. Oficina: Rengo 579. Teléf. 533. Residencia: P. de Valdivia 1058. Teléf. 48, P. de Valdivia.

ARAYA TORO (Remigio). Serena. Brasil 157. Casilla 6. Teléf. 11. Tienda: Balmaceda 112. Comerciante. Regidor Municipal. Director 2ª Compañía de Bomberos.

Araya Lagos (Víctor). Santiago. Agustinas 875. Teléf. 394. Martillero Público y de Hacienda. Socio del Club de la Unión y del Club de Septiembre.

Arce (Leoncio). Santiago. Casilla 390.

ARDITI Y CIA. (Alex). Santiago. Agustinas 814. Teléf. 2211. Casilla 78-D. Importación. Drogas, específicos y medicamentos.

Arellano (Pedro). Santiago. Ahumada 17. Abogado.

ARELLANO (Roberto). Abogado. Santiago. Nació en Cauquenes en 1873. Padres: don José Antonio Arellano y doña Pilar Peña y Lillo. Estudió humanidades en el Liceo de Cauquenes y leyes en la Universidad de Chile. Abogado desde Julio de 1897. Fué poco después Adicto Civil a las Legaciones en Bolivia y Perú. Diputado (1906-1915). Viajó por Europa en 1911. Nacional.

ARELLANO (Vidal A.). Santiago. Padura

495. Diputado (1918-1921).

Arenas (Eduardo). Valdivia. Casilla 381. Jefe de Sección Transportes. 4.a Zona, Ferrocarriles del Estado. Socio de la Soc. de F. Fabril.

Arenas V. (Francisco). Santiago. Avenida Brasil 533. Casilla 1696. Teléf. 1190. Fábrica de Maletas.

AREND (Otto). Osorno. Casilla 224. Chileno, hijo de padres alemanes, llegados al país en 1848. Dueño del Fundo "La Lechería", de 300

cuadras, que adquirió en 1907 y está avaluado en $ 150,000. Tiene un aserradero y está situado cerca del camino a San Pablo, a 12 kilómetros de Osorno.

ARENS M. (Alfredo). Valdivia. Dueño del fundo "Santa Rosa", de 150 hectáreas, situado a 7 kilómetros de la ciudad de Valdivia, con la cual se comunica por el río de este nombre y el camino a calle Arica. Este fundo está dedicado principalmente a la crianza de ganado de raza. El señor Arenas lo posee desde 1910.

Arentsen Hnos. Punta Arenas. O'Higgins 931. Teléf. 4. Leche evaporada marca Libby.

ARESTIZABAL y CIA. Valparaíso. Cochrane 685. Teléf. inglés 189, nacional 354. Casilla 557. Establecidos en 1886. Droguistas. Perfumería. Artículos para lecherías, curtiembres, tintorerías y lavanderías.

ARESTIZABAL (Santiago C. de). Valparaíso. Cochrane 85. Chileno. Importador. Socio de la Cámara de Comercio de Valparaíso. Capital: $ 500,000. Agentes en Santiago, Concepción, Chillán, Talca, Temuco y Coquimbo. 30 empleados. Residencia: Viña del Mar, 3 Norte, esquina 1 Poniente, teléf. 192, Población Vergara.

Arévalo (José). Chillán. 5 de Abril 601. Teléfono 253. Casilla 343. "Fábrica de Baldosas y Tubos de Cemento".

Argenti (Pompeyo). Santiago. Cienfuegos 61. Fábrica de ornamentos de yeso.

ARHEX (Bautista). Riachuelo. Dp. Osorno. Fundo Río Blanco. Hect. 1920. Avalúo: $ 240,000.

ARIAS PEREZ (Abraham). Santiago. Molina 94. Nacido en Chillán, el año 1866, siendo sus padres don José del C. Arias y doña Pabla Pérez, ambos fallecidos. Casado con la señora Enriqueta Koppmann. Hijos: Hermógenes, Margarita, Avelina Abraham, Laura, Carlos y Augusto. Se educó en la Escuela Normal de Santiago. Ha sido preceptor, militar, profesor de liceos, director de escuelas superiores, visitador de escuelas provinciales de Santiago, puesto este último en el cual jubiló en 1921. Tuvo durante un año el cargo de visitador extraordinario. Pertenece a la Soc. de F. Fabril, al Círculo de Jefes y Oficiales Retirados y a la Liga Patriótica Militar. Propietario de la casa de su residencia, avaluada en $ 30,000. Liberal-Democrático.

ARIAS CRUZ (Virginio). Santiago. Escultor. Nació en Ranquil, provincia de Concepción, en 1855. Estudió como aprendiz del escultor Francisco Sánchez, en la Catedral de Concepción y en otras construcciones. Ejecutó en Yumbél la estatua de San Sebastián. En 1873, ingresó a la Universidad de Chile y estudió con Nicanor Plaza, recibiendo premios. En 1874, se dirigió a París, donde continuó estudiando y exhibiendo en el Salón, entre otras obras la que es hoy la estatua del "Roto Chileno", de la Plaza de Yungay. Otras de sus obras forman parte del monumento a la Marina de Valparaíso. En 1888, obtuvo medalla de tercera clase con su "Descendimiento de la cruz." Después de obtener otros triunfos artísticos en París, el señor Arias realizó dos viajes a Chile, en 1889 y 1893. En 1900, se hizo cargo de la Escuela de Bellas Artes, donde enseñó escultura hasta 1910. En 1911, renunció este cargo y visitó nuevamente Europa. Aparte de otros premios, recibió Primer Premio en la Exposición Universal de París, en 1889, Segundo Premio en la Exposición de Liverpool de 1895 y Primer Premio en la Exposición de Buffalo de 1905.

Ariztía y Edwards. Santiago. Desvío San Alfonso. Caupolicán 3042. Teléf. 39, Estación. Casilla 42.

Ariztía Lyon (Jorge). Luisa Bezanilla de. Santiago. Santo Domingo 846. Teléf. 2255.

Ariztía Lyon (Luis). Elisa Sweet de. Santiago. Manuel Rodríguez 62. Teléf. 2362. Casilla 480. Socio del Club de La Unión.

Ariztía Pinto (Ricardo). Melipilla. Socio del Club de La Unión. Viña R. Ariztía. Vinos y champaña. General Bustamante 40. Teléf. 2630. Casilla 1771.

ARIZTIA LYON (Rafael). Sra. Browne de Santiago. Delicias 1642. Teléf. 279. Senador. Socio de la Soc. Nacional de Agricultura. Fundo La Palma, Quillota, teléf. 38. En Viña del Mar, Alvarez 460, teléf. 80.

Armanet (Ernesto). Raquel Besa de. Santiago. Manuel Montt 2336. Socio de la Soc. Nacional de Agricultura. Fundo Porvenir. Molina. Teléf. 10.

Armanet Fresno (Daniel). Santiago. Huérfanos 1820. Teléf. 1935. Socio del Club de La Unión y de la Soc. de Fomento Fabril. Fundo Pangal. San Javier, teléf. 18.

Armstrong y Borrowman. Valparaíso. Oficina. Cochrane 843. Teléf. 234.

ARMSTRONG (Guillermo). Santiago. Matucana 520. Teléf. 83, Estación General. Socio del Club de la Unión y Club Militar.

AROSTEGUI HERMANOS. Santiago. Manuel Rodríguez 854. Teléf. 2648. Fábrica de Puertas y Ventanas. Socio de la Soc. de Fomento Fabril y de la Cámara Industrial de Chile. Elaboración del "Techo americano", cera estampada y colmenas.

Aróstica (H.). Santiago. San Antonio 447. Teléf. Inglés 2846. Casilla 2412. Dirección Telegráfica: "Horóstica". Códigos: A. B. C. 5.ª edición, Leaber's y A. B. C. 5.ª ed. 5 letras. Importación y exportación. Comisionistas. Géneros, paquetería, abarrotes, ferretería y productos químicos.

ARTEAGA INFANTE (Claudio). Santiago. Agustinas 1536. Teléf. 3499. Socio del Club de La Unión.

Arteaga Undurraga (Enrique). Santiago. Oficina. Huérfanos 1144. Teléf. 668. Residencia: Rosas 1531. Socio del Club de La Unión.

Arteaga Undurraga (Ernesto). Santiago. Oficina: Compañía 1069. Residencia: Rosas 1531. Teléf. 429. Abogado. Socio del Club de La Unión. Miembro del Instituto de Abogados.

ARTEAGA (Gerardo). Santiago. Plaza Bello 1. Teléf. 2237. Casilla 3681. Fundo Santa Adela. Maipo. Fábrica de Conservas de Frutas y Legumbres.

Arteaga U. (J. Luis). Clorinda Barros de. Santiago. Oficina. Huérfanos 1237. Teléfono

1096. Residencia. Gorbea 1750. Teléf. 138, Parque. Casilla 3918. Comisiones en general.

Arteaga (Luis). Clara Gómez de. Santiago. Huérfanos 1880. Teléf. 262. Socio del Club de La Unión y de la Soc. de Fomento Fabril.

Arteaga y Riesco. Santiago. Oficina. Huérfanos 1144. Teléf. 3310. Casilla 411. Corredores de la Bolsa de Productos.

Arteaga y Thayer. Providencia, P. Montt 193. Fábrica de Velas.

ARTIGAS Y CÍA. (M.). Santiago. Estado 246. Ahumada 291. Teléf. 83. Casilla 2970. Españoles. Calzado importado y del país. Establecidos en 1905. Componen la firma los señores Magín Artigas y Luis Gratacós. Capital $ 1.000,000.

Artigas y Farreras. Santiago. Sto. Domingo 1040. Fabricantes de ropa blanca.

Artigas, Riofrío y Cía. Valparaíso. Av. Errázuriz 1172. Tel. inglés 1030. Agentes del vapor "América".

Arrate Larraín (Juan Domingo). Santiago. Av. Portales 2855. Teléf. 787. Fundo Quilapilún, Colina. Teléf. 9. Socio del Club de La Unión.

Arrate Larraín (M.). Santiago. Desvío Vicuña Mackenna 198. Teléf. 1227.

Arrau Ojeda (Maximiliano). Loncoche, Departamento Villarrica. Fundo Loncoche. Hects. 2,500. Avalúo $ 253,000.

ARRAU LEON (Claudio). Berlín. Wilmersdorf Prinzregentenster 77. Pianista. Nació en Chillán el 6 de Febrero de 1903. Fueron sus padres el doctor D. Carlos Arrau, fallecido, y doña Lucrecia León. Soltero. Educación musical en el Conservatorio Stern con el profesor Martín Krause en Berlín. Cursos de humanidades con profesores particulares en su casa en Berlín. Habla inglés, alemán, francés y español. Obtuvo el premio Ibach (piano de cola) en un concurso de grandes pianistas; Medalla de Honor "Hollander" también de concurso; Diploma de Honor del Conservatorio Stern; Diploma Extraordinario del mismo Conservatorio: esta institución existía desde 64 años y nunca se había discernido a nadie. Obtuvo dos veces el premio de Liszt, instituído por el profesor Liszt para los mejores intérpretes de sus obras, y la Medalla de Liszt, dada sólo cuatro veces. A los tres años y medio de edad, ejecutaba en el piano motivos de Mozart. Dió su primer concierto a la edad de 7 años en Chillán, y poco después otro en la Moneda ante el Presidente y el Cuerpo Diplomático. En seguida fué enviado a Europa por el Gobierno. Ha dado centenares de conciertos en Europa y América, motivando elogios extraordinarios de grandes diarios y afamados profesores. Actualmente realiza una jira de conciertos en diversos países.

Arredondo (Juan). Santiago. Libertad 548. Fábrica de Cortinas Metálicas.

Arriagada (Alejandro). Mulchén. Depto. Mulchén. Fundo Ranquilco. Hects. 700, avalúo $ 130,000. Fundo Palermo, 1,000 Hects., avalúo $ 269,000.

Arriagada (Guillermo). Viña del Mar. 4 Norte 750. Teléf. 45. Socio del Club Viña del Mar. Fundo Las Cruces, Limache.

Arriagada (Julio César). Los Sauces. Depto. Angol. Fundo Santa Sabina, Hects. 1,325, avalúo $ 271,200.

Arriagada (Jenaro). Los Angeles. Depto. La Laja. Fundo Coreo, Hects. 1,000, avalúo $ 288,720.

Arriagada (Laureano). Traiguén. Quecheregua. Depto. Traiguén. Fundo El Aromo, Hects. 1,200, avalúo $ 416,900.

ARRIAGADA MATURANA (Enrique). Santiago. Oficina 7.ª Comisaría. Residencia: Matucana 644. Sub-comisario de Policía. Nació en San Fernando en 1868. Fueron sus padres don Alejandro Arriagada y doña Emilia Maturana. Casado con la señora Rosa Luisa Pérez Romo. Estudió en el Liceo de San Fernando y en el Instituto Nacional. Cursó tres años de leyes en la Universidad de Chile. Fué telefonista de la 7.ª Comisaría. Sub-inspector (1903). Inspector (1905). Sub-comisario (1916) Tiene el seguro de los empleados de la policía. Socio de la Protección Mutua y de la Caja de Ahorros de Empleados Públicos. Fué sub-oficial del Ejército (1895-1902).

ARRIAGADA MATURANA (Francisco). Santiago. Of.: 9.ª Comisaría. Residencia. Independencia 803. Comisario de la Policía. Chileno, nacido en Roma, provincia de Colchagua, el año 1874. Fueron sus padres don Alejandro Arriagada Mardones, fallecido, y doña Emilia Maturana Baeza. Casado con la señora Sara Briones. Hijos: Cosme y Armida. Se educó en el Liceo de San Fernando. Fué ayudante de la policía de San Fernando (1894); prefecto interino (1896); inspector de la policía de Santiago (1898); sub-comisario, (1908); comisario (1917). Tiene el seguro mutuo de vida de los empleados de policía y es socio de la Caja de Ahorros de Empleados Públicos. Tiene: tres años de abono por los sucesos de 1905, medalla de constancia por 15 años, medalla del Centenario de la República y de Maipú, diploma de equitación. Autor de conferencias sobre temas policiales. Propiedades en Santiago: casa calle Luis Beltrán 1824, 1850, y calle José Miguel Infante 1831.

ARRIAGADA V. (Victorino). Santiago. Oficina: San Martín 50. Residencia: Chiloé 1613. Casilla 397. Gerente local en Santiago de The Chili Telephone Co. Ltd. Nació en Concepción el año 1867. Casado. Ingresó al servicio el año 1891.

Arrieta (Benjamín). Ester Fernández de. Santiago. Moneda 1390. Teléf. 1968. Casilla 2540. Socio del Club de Setiembre.

ASCUI ROJAS (Eleodoro). Santiago. Sama 1341. Alcaide de la Cárcel. Nació en Rengo el año 1873, siendo sus padres don Pedro José Ascui y doña Prudencia Rojas, ambos fallecidos. Casado con la señora Luisa Contreras. Hijos: Aída, Eglantina, Odilia y Aníbal. Estudió en el Instituto Nacional y se recibió de licenciado en leyes en la Universidad de Chile. Socio de la Caja de Ahorros de Empleados Públicos, Protección Mutua de Empleados Públicos, Unión Comercial, Sociedad de Empleados de Comercio, Unión Nacional y Unión de Artesanos. Fué empleado del Ministerio de Justicia hasta ocupar el puesto de jefe de sección. Ha sido periodista. Propietario.

Asenjo (Francisco Suc.). Victoria. Casilla

77. Dep. Mariluán. Fundo Sta. Rosa y Sta. Hortensia. Hect. 2866. Avalúo $ 600.000.

Asenjo (Germán). La Unión. Casilla 13. Dep. La Unión. Fundo Radimadi y otros. Hect. 750. Avalúo $ 270.000.

Asenjo, (Rafael). Viña del Mar. Chorrillos. Limache 731. Teléf. 13. Socio del Club Viña del Mar. Valparaíso: Salvador Donoso 330. Teléf. 1010.

Astaburuaga Lyon (Jorge). Elena Larraín de. Santiago. Oficina. Bolsa de Comercio. Oficina 27. Teléf. 3444. Residencia: Av. P. de Valdivia 724. Socio del Club de la Unión.

Astaburuaga Vergara (Jorge) Rosalía Lyon de. Santiago. Alonso Ovalle 1431. Teléf. 323. Socio del Club de la Unión.

ASTORQUIZA (José). Clara Parot de. Santiago. Huérfanos 1667. Casilla 3704. Ministro de la Corte de Apelaciones de Santiago, desde Abril de 1906. Abogado (1889). Juez del 3.er Juzgado del Crimen de Santiago (1899). Secretario de la Intendencia de Talca (1891). Secretario de la Corte de Apelaciones de Talca (1892).

Astorquiza Libano (Octavio). Santiago. Nació en S. Javier de Loncomilla el 7 de Mayo de 1878. Bachiller en humanidades (1906) Ingeniero agrícola (1909). Diputado por Loncomilla (1903). Diputado por Linares (1906-1909) Intendente de Chiloé hasta principios de 1921.

Astoreca y Cía. Valparaíso. Cía de Salitre. Cochrane 865. Teléf. 718.

Astoreca Granja (Matías) Elena Sartori de. Santiago. Dieciocho 121. Teléf. 2209. Socio del Club de la Unión y del Club de Viña del Mar.

Astoreca Granja (Moisés) Viña del Mar. Teléf. 58. Montaña 22. Socio del Club de la Unión, del Club de Viña del Mar y de la Soc. de F. Fabril.

ASTORECA Y QUIROGA. Iquique. San Martín 357. Casilla 708. Dirección telegráfica "Astiroga". Españoles. Industriales salitreros. Propietarios de la Oficina "Iris". Socios de la Soc. de Fomento Fabril. Bodega: Loreto 1. Teléf. 11.

ASTROSA SEPULVEDA (José). Valparaíso. Juez de Letras del 3.er Juzgado desde 1910. Nació en Chillán en 1866. Obtuvo su título de Abogado el 12 de Enero de 1892. Inspector del Instituto Pedagógico (1889-1890). Secretario del Juzgado de Melipilla (1892). Promotor Fiscal de Cañete (1894). Juez del 1.er Juzgado de San Fernando y Administrador del Hospital de la misma ciudad (1898). Autor de una cartilla para el uso de los Jueces de subdelegación y distrito.

AUBEL B. (Jorge). Osorno. Calle Carreras. Casilla 50. Chileno. Dueño de la Fábrica de Cervezas, aguas gaseosas y hielo que fundó en 1892. Produce treinta mil litros diarios y ocupa un vasto edificio de cuatro pisos, divididos en tres cuerpos con valiosas instalaciones, cuyas dependencias tienen varias hectáreas. Trabajan en ella de 80 a 100 operarios. El establecimiento tiene agentes en diversos puntos del país y vende en Osorno las aguas minerales "Quinamávida".

Auclair (Víctor). Santiago. Bolsa de Comercio 75, 3er. piso. oficina 219. Casilla 3130. Arquitecto. Socio de la Soc. de Fomento Fabril.

Augier (Alfredo). Chileno. Santiago. 21 de Mayo 566. Teléf. 2216. Capital $ 200,000. Ocho empleados. Casimires y forros.

Augier, Benavides y Cía. Santiago. Casilla 3992. Teléf. 2737. Monjitas 881. Despachadores de Aduana. Frutos del país. Agentes generales de la Compañía de Seguros La Océano y la Pacífico. Agencia Casa Braun y Blanchard. En Valparaíso: Cochrane 810. Teléfono 1930.

AVARIA (Nicomedes). Santiago. Pasaje Matte 50-51. Teléf. 554. Casilla 824. Dirección telegráfica: "Avaria". Talleres: Villavicencio 315. Librería e Imprenta "Artes y Letras". Fábrica de sobres. Cuenta corriente en el Banco Español de Chile.

AVARIA PINTO (Onofre). Santiago. Oficina: San Martín 50. Residencia: Cueto 1013. Jefe de la Sección Tráfico de The Chili Telephone Co. Ingresó al servicio en 1911. Nació en Santiago el año 1892. Casado.

Avendaño Hnos. Santiago. Sastrería. Ahumada 160. Teléf. 460.

AVENDAÑO FLORES (Onofre). Santiago. Ahumada 160. Nació en Talca el 25 de Mayo de 1877, siendo sus padres don Pedro N. Avendaño y doña Elvira Flores. Se educó en la escuela privada del señor Rodríguez. Por muerte de su padre, hubo de interrumpir sus estudios y se dedicó a trabajar en sastrería, en cuyo oficio se inició como operario. Se dedicó después a estudios sociales, colaborando en diversos diarios. Actúa en el Partido Demócrata y ha figurado como uno de los dirigentes de la Sociedad de Artesanos "La Unión". Tertenece a numerosas instituciones obreras y de beneficencia. Autor de conferencias, folletos y artículos sobre cuestiones sociales.

AVILES HNOS. Santiago. Casilla 3812. La Serena. Balmaceda 110. Teléf. 122. Casilla 184. Elaboración de Tabacos.

AYALA LOZADA (Alejandro). Santiago. Merced 766. Casilla 60. Médico-Cirujano. Boliviano. Nació en Cochabamba el 9 de Noviembre de 1896. Fueron sus padres don Mariano Ayala Montaño y doña Isidora Sánchez Lozada, ambos fallecidos. Casado con la señora Magdalena Varas Pérez. Hijos: Alejandro, Alicia y Luz. Graduado bachiller en humanidades en la Universidad de San Simón, de Cochabamba y de Médico en Santiago (1900). Pertenece a la Sociedad Médica, Sociedad Científica de Chile, Sociedad de Historia y Geografía. Ha sido Cónsul de Bolivia en Santiago. Regidor de la Municipalidad de Cochabamba. Director de Sanidad del Depto. de Oruro (Bolivia). Médico del Hospital de Pisagua. Médico residente del Hospital de San José, de Santiago. Autor de numerosos trabajos publicados en diversas revistas. Ha sido miembro del directorio del Partido Liberal de su país. Cuenta corriente en el Banco Italiano.

AYCAGUER, DUHALDE Y CIA. Santiago. Casilla 3537. Oficina: 21 de Mayo 536. Teléf. 1463. Fábrica: Av. Penitenciaría. Teléf. 220. Parque. Curtiduría: Placer 599. Teléf. 220, Parque. Oficina en Valparaíso: Av. Pedro Montt 549. Teléf. 357. Casilla 916. Oficina en

París: 66 Rue d'Hauteville. Importación, exportación y elaboración de cueros. Artículos para calzado. Casa establecida en 1886. Capital $ 6.000,000. Cigarrillos, Cigarros y tabacos.

AZOCAR (Guillermo). Valparaíso. Serrano 238. Teléf. 1588. Viña del Mar. Alvarez 504. Teléf. 230. Abogado. Diputado (1921 - 1924). Socio del Club de Viña del Mar.

Beba solamente Leche Malteada Nestlé, si su estómago es delicado.

BABURIZZA Y CICARELLI. Iquique. Oficina: San Martín 368. Teléfonos 77 y 77-A. Casilla 662. En Huara: Casilla 3.

BABURIZZA, LUKINOVIC y CIA. Valparaíso. Prat 231. Teléfonos 847 y 1550. Errázuriz 1528. Teléf. 1080. Yungay 1279. Teléf. 2250. En Santiago: Bandera 287. Teléf. 3059. Almacén: Delicias 3428. Teléf. 274, Estación. En Antofagasta: Casillas 869-870. Dirección Telegráfica "Balkan". En Coquimbo: Plaza Vicuña Mackenna esq. Aldunate. Teléf. 120. Cas. 156. Salitreros. Importación y exportación. Son socios de la firma los Srs. Pascual Baburizza, José Lukinovic, Francisco Petrinovic y Remigio Gazzari. Propietarios de las oficinas salitreras "Ausonia", "Filomena" y "Aconcagua". Accionistas administradores de la oficina salitrera "Perseverancia". Agente de los automóviles Silver Apperson & Davis, de los vinos de la Hacienda Cunaco, de las Compañía de Seguros North British y Mercantile Insurance, Hispano Chilena, La Unión Nacional y la República.

BABURIZZA (Pascual). Santiago. Merced 80. Casilla 932. En Valparaíso: Subida Concepción 31. Casilla 835. Teléf. 305. En Viña del Mar: Fundo "El Olivar". Teléf. 41, Chorrillos. En Antofagasta: Casilla 466.

Bachelet (Germán). Santiago. Teléfono 27, Ovalle. Casilla 1103. Viña Santa Margarita y Victoria. Venta de plantas de viña. Capital $ 500,000. Ha introducido 20 variedades de cepajes para hacer vino.

BACHLER D. (Federico)). Puente Alto. Calle Balmaceda 4. Teléf. 9. Oficina en Santiago: Huérfanos 1168. Casilla 16. Alemán. Propietario de un molino de cilindro, ubicado en Puente Alto que ocupa un vasto edificio de tres pisos, dispone de fuerza hidráulica y cuenta con 40 máquinas diversas. Producción: 300 quintales diarios. Ocupa 12 operarios. Pertenece al señor Bachler desde 1910 y se avalúa en $ 300,000. Tiene desvío propio en la Estación del Ferrocarril a Puente Alto. El señor Bachler posee también una propiedad con 9 casitas para empleados del molino, una quinta en Puente Alto y cuatro sitios en la Población "Murgues".

BADE Y CIA. (W.). Santiago. Grajales 2548. Teléf. 216, Parque. Alemanes. Propietarios de la "Fundición Grajales". Capital 300 mil pesos. Sucursal en Concepción. Ejecutan construcciones de fierro y concreto armado, edificios y obras de arte en general. Han construído edificios en Santiago, Valparaíso, Concepción y Valdivia.

Badilla de C. (Aurora). Los Angeles. Depto. La Laja. Fundo Mirador. Hects. 660. Avalúo $ 350,000. Collipulli 39. Depto. Angol. Fundo "Huelehueico", 1,500 Hects. Avalúo $ 327,000. Fundo "Luanco", Depto. La Laja, 3,600 Hects. Avalúo $ 500,000. Fundo "La Quinta", 152 Hects. Avalúo $ 120.000.

Badilla (Benito 2.º). Collipulli. Casilla 39. Departamento Collipulli. Fundo Santa Cruz. Hectáreas 1,600. Avalúo $ 350,000. Fundo "Agua Buena", 900 Hects. Avalúo $ 150,000.

Badilla de Johnson (Mercedes). Collipulli. Casilla 3. Depto. Collipulli. Fundo "Ñanco". Hects. 6,600. Avalúo $ 1.168,000. Fundo "Trintre", Depto. Angol, 1,200 Hects., $ 190,016. Fundo "Los Copihues", Rari-Ruca, Depto. Llaima, 3.500 Hects. $ 550,000.

Badilla Padilla (Roberto). Santiago. Delicias 1406. Teléf. 1844. Socio de la Soc. Nacional de Agricultura y del Club de La Unión. Fundo "Cuilinco". Púa, Teléf. 8. Fundo "Cochento", Depto. Mulchén, 1,429 Hects. $ 214,000. Fundo "Ranquilco", 2,074 Hects. $ 218,808. Otro fundo, Depto. Mariluán, 2,138 Hects. $ 812,700.

BAEHR (Pablo O.). Santiago. Providencia 547. Casilla 1941. Alemán. Propietario del molino "Esmeralda", ubicado en Av. Providencia 547. Oficina en Santiago: Galería: Bandera 131. Casilla 1941. Producción: 150 quintales de harina candeal al día. Molino a turbina de 6 cilindros. Ocupa 9 operarios. Vende su producción en Santiago, Valparaíso y los puertos del Norte.

BAEZA YAVAR (Alvaro). Secretario de la Legación de Chile ante el Vaticano desde Agosto 10 de 1917. Nació en San Bernardo en Mayo de 1879. Ha desempeñado anteriormente entre otros puestos: Cónsul en Neuquén (1910); Cónsul General en Ecuador (1912); Jefe de la Sección Diplomática del Ministerio de Relaciones (1915). Tiene las siguientes condecoraciones: Comendador de la Orden Ecuestre de S. Gregorio Magno; Gran Cruz con Banda de la Orden Nacional de la Cruz Roja de Cuba; Comendador con placa de la Orden del Busto del Libertador Bolívar de Venezuela; Medalla de oro de Villaviciosa del Rey de España; Medalla al Ejército de los Andes del Gobierno argentino.

BAEZA AGUILERA (Domingo). Curicó. Chacabuco 691. Casilla 163. Normalista y profesor de música. Nació en Maipo el 2 de Octubre de 1878, siendo sus padres don Pedro José Baeza y doña Margarita Aguilera, ambos fallecidos. Casado con doña Enriqueta Figueroa. Hijos: María, Octavio, Raúl, Orlando, Enrique, Alicia, Oscar, Amanda y Perla María. Estudió violín y solfeo en el Conservatorio Nacional de Música. Fué Ayudante de la Escuela Sup. N.º 6 de Santiago. Profesor de Matemáticas del Liceo de Illapel. Profesor de Música de la Escuela Normal de Copiapó. Profesor de Estenografía y Caligrafía de la misma. Actual Profesor de Música de la Escuela Normal y del Liceo de Hombres de Curicó. Pertenece a la Protección Mutua de Empleados Públicos, la Sociedad de

Profesores, La Unión Nacional, la Liga Protectora de Estudiantes Pobres. Accionista de la Liga Provincial de Seguros. Miembro de los Congresos: Científico Pan-Americano, de Enseñanza Secundaria y de Educación Primaria, habiendo presentado a este último un trabajo sobre Canto Popular. Cuenta corriente en la Caja de Ahorros. Conservador.

BAEZA ORMAZABAL (Luis Alberto). Santiago. Residencia: Amunátegui 790. Imprenta: San Pablo 1384. Oficina Amunátegui 799. Periodista. Director del diario "La Ultima Hora", Nació en Santiago el año 1886. Fueron sus padres D. Agustín Baeza y doña Petronila Ormázabal, fallecida. Estudió en la Escuela Superior N.º 2, el Instituto Nacional, la Escuela Veterinaria y la Escuela Dental. Perteneció a la redacción "El Diario Popular", "El Imparcial", "Los Debates", "La Patria", "La República", "Las Colonias Latinas" y otras publicaciones. Pertenece a la Sociedad Científica de Chile, la Sociedad de Historia y Geografía y al Centro Liberal. Miembro honorario de la Sociedad "José Manuel Balmaceda". Como secretario del Círculo de Periodistas, fué a las fiestas del Centenario Argentino y formó parte de la comisión de festejos a los periodistas extranjeros en nuestro Centenario. Ha publicado las revistas "Política Ilustrada", "El Bombero", "La Octava Comuna", "Yo sé Todo", y los periódicos "El Burro", "El León" y "El Juan Luis". Cuenta corriente en la Caja de Ahorros, sucursal Estación. Liberal Aliancista. Concurrió a la última Convención Liberal y a la Convención Presidencial Aliancista de 1920.

Baeza Ossa (Francisco). Estación Quilquilco. Depto. Mariluán. Fundo "Dumo", Hects. 2,800. Avalúo $ 700,000.

BAHAMONDES LIBERONA (Gabriel Eduardo). Santiago. Cochrane 215. Chileno. Empleado Público desde 1891. Abogado desde 1898. Ha sido guarda vista y juez de balanzas en la Casa de Moneda, primer cajero y subtesorero de la Tesorería Fiscal de Santiago. Propietario.

BAHAMONDES RIVERA (Ruperto A.). Sara Ruiz de. Santiago. Delicias 1230. Abogado. Nació en Concepción el 20 de Septiembre de 1862. Se recibió de Abogado en Abril de 1884. Promotor Fiscal de Mulchén (1889-1894). Profesor de Derecho Civil en el curso universitario de Concepción (1894-1907). Y en la Universidad de Chile desde 1912. Decano de la Facultad de Leyes desde 1914. Ministro de Relaciones Exteriores (1918). Socio del Club de la Unión. Miembro del Instituto de Abogados.

Bahre y Cía. Santiago. Casa Importadora. San Antonio 425. Teléf. 1535. En Valparaíso: Av. Brasil 559. Teléf. 1016. Talcahuano: Colón 212, Teléf. 49, Concepción, Freire 618. Teléf. 654, Importación y elaboración de café,

BAINES A. Y MULLER (H.). Santiago. Jardín. Av. Prado 2000. Teléf. 14, Ñuñoa. Almacén. Ahumada 278. Teléf. 1157, Casilla 2054.

Balcells (Alberto). Santiago. Huérfanos 981. Teléf. 493. Casilla 3214. Socio de la Sociedad de Fomento Fabril y del Círculo Español.

BALDRICH RIVA (Enrique). Santiago. Oficina: Agustinas 1060. Residencia: Calle Viña del Mar 15. Teléf. 892. Casilla 907. Chileno. Nació en Santiago el año 1893. Fueron sus padres don Carlos Baldrich y doña Ester Riva. Casado con la señora Irma Iturra. Se educó en el Instituto Inglés. Gerente de la Compañía Internacional de Seguros La Equitativa de Pacífico. Socio del International Tennis Club. Referencias comerciales: Banco de Chile y Banco Español de Chile.

Billivián G. (Alfredo). Valparaíso. Independencia 365. Teléf. 573. Socio del Club de La Unión.

BALFOUR LYON & CIA. Santiago. Agustinas 1185. Bodega en Mapocho 1250, frente a la Estación. Casilla 941. Teléf. 84. En Valparaíso: Oficina, Blanco 869-873, Teléf. 224. Barraca: Chacabuco 320, Teléf, 1263. Maestranza y Fundición en Los Sauces, Teléf. 14, Recreo. Casilla 2-A. Ingenieros fabricantes e importadores de Materiales para todas las industrias, especialmente para minas. Agentes para la venta del cemento "El Melón". Oficina en Londres. Tienen en venta; acero "Toledo", cables de acero, aceites lubricantes, combos, cañerías, fierro en barras y planchas, bombas para alimentar calderas, motores a nafta o petróleos "Hamworthy". Unicos agentes de los motores "Robey" a petróleo crudo, tipo Semi-Diesel. Agentes generales para Chile de Henry Simón Ltd., Manchester (Inglaterra), fabricantes de maquinaria para molinos harineros, etc., etc.

Balmaceda Fontecilla (Alfredo). Santiago. San Isidro 134. Socio del Club de La Unión.

BALMACEDA SAAVEDRA (Carlos). María Lazcano de. Santiago. Dieciocho 390. Teléf. 27, Parque. Nació en Santiago. Se educó en el Colegio Ingles, el Instituto Nacional y el Instituto Agrícola, donde se graduó de Ingeniero Agrónomo. Diputado por Constitución (1909-1912). Ministro de Hacienda (1910). Ministro de Justicia e Instrucción durante la Vicepresidencia de D. Emiliano Figueroa. Diputado hasta 1918 Fué designado arbitro para definir la elección de Colchagua entre don José María Valderrama y don Alberto González Errázuriz. Ocupó durante largo tiempo la presidencia de la Cámara de Diputados. Consejero de Estado. Consejero de la Caja Hipotecaria y del Banco de Chile. Ha sido presidente del Partido Liral-Democrático. Socio del Club de La Unión, del Club de Viña del Mar y de la Soc. de Fomento Fabril.

BALMACEDA TORO (Enrique). Santiago. Lord Cochrane 123. Tel. 1698. Socio del Club de La Unión. Diputado. Ministro de la Guerra (1921).

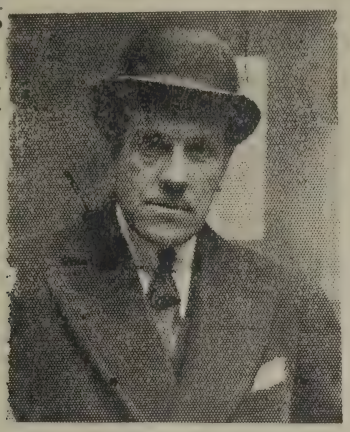

Balmaceda Bello (Fernando). Inés del Río de. Santiago. Manuel Montt 2146. Teléf. 163. Socio del Club de La Unión y de la Soc. Nacional de Agricultura. Fundo El Boyenar, Melipilla. Teléf. 85.

Balmaceda P. (Jorge). Teresa Alamos de. Santiago. Oficina. Bandera 131. Teléf. 2962. Residencia: Cienfuegos 63. Teléf. 578. Martillero de Hacienda. Socio del Club de La Unión.

BALMACEDA TORO (José Manuel). Blanca Ossa de. Santiago. Residencia: Lord Cochrane 123. Teléf. 1698. Oficina: Morandé 330. Socio del Club de La Unión. Socio de la firma Freudenburg y Balmaceda. Nació en Santiago el año 1882.

Baltz y Cía. (Engeltz). Valparaíso. Errázuriz 1322. Casilla 1451. Importador. Alimentos fosfatados para guaguas, "Gladys". Fábrica de específicos.

BAND (Efraín). Santiago. Almacén. Estado 359. Teléf. 1676. Residencia: San Isidro 218. Teléf. 1918. Casilla 1344. Fábrica de discos para gramófonos. Socio de la Soc. de Fomento Fabril.

Band (Marcos). Concepción. Cigarrería: Barros Arana 609. Teléf. 291. Residencia: Maipú 870. Teléf. 677.

BANDERAS LE-BRUN (Ruperto). Valparaíso. Rector y profesor del Liceo de Hombres, (Avenida Colón) desde 1919. Nació en Santiago el 15 de Setiembre de 1870. Examinador Universitario (1891-1892). Profesor de historia y geografía, lógica y gimnasia en el Liceo de Cauquenes (1893-1906). Rector y profesor de historia y geografía, ciencias naturales y lógica del Liceo de Los Angeles (1906-1915). Rector y profesor de historia y geografía y lógica en el Liceo de Talca (1915-1919).

BANNEN (Pedro. Aurora Correa de. Santiago. Avenida España 524. Teléf. 79 Parque. Abogado. Nació en Concepción en 1845. Se educó en el Liceo de Concepción y en la Universidad de Chile. Obtuvo su título de abogado el 8 de Marzo de 1870. En 1879 fué elegido diputado por Vichuquén, siéndolo sucesivamente por Lautaro, Concepción, Talcahuano y Coelemu hasta 1906 en que fué elegido senador por Malleco. Miembro de la Sociedad Instrucción Primaria desde 1879, de la que ha sido presidente varios años. En 1882 fundó igual sociedad en Concepción, de la que es presidente honorario. Socio del Club de Tiro de Santiago desde 1895. Ha sido su director y obtenido 2 medallas de oro y un diploma de honor. En 1899, fundó una escuela de niños pobres, de lo que resultó la organización de la "Sociedad de Escuelas de Proletarios". Se ha consagrado durante muchos años al fomento de la primera enseñanza, y en 1901 fué considerado por el Congreso su primer proyecto de instrucción primaria obligatoria. Radical. Socio del Club de la Unión.

Bannen (Washington). Santiago. Oficina: Bandera 682. Residencia: Gay 2536. Teléf. 48 Parque.

BAÑADOS HONORATO (Guillermo M.). San-

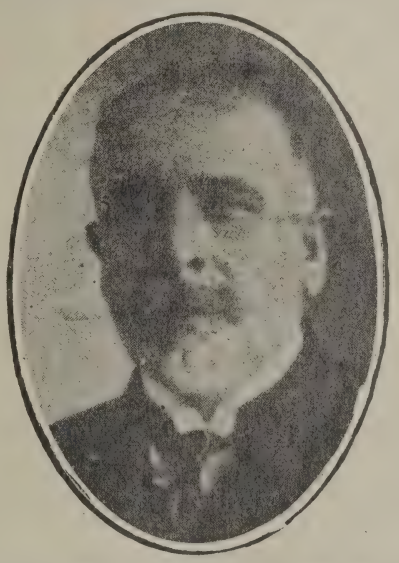

tiago. Residencia: Joaquín Pérez 4545. Casilla 1785. Corredor de Comercio. Nació en San Felipe el 25 de Julio de 1870. Fueron sus padres don Federico M Bañados y doña Zulema Honorato. Casado con la señora Elena Martínez: Hijos: César, Aníbal, Marta, Elena, Alicia y Adriana. Estudió humanidades en el Liceo de San Felipe y dos años en el Instituto Pedagógico. Fué director de escuela, teniente primero de ejército y contador de corbeta. Ha sido repórter, corresponsal, director y dueño de diarios. Dirigió "Los Ecos del Taller" y colaboró en "El Correo de Quillota", "El Andino", "El Progreso" de Talca y "La Democracia" y "La República" de Santiago. Ingresó a la marina en 1893 y fué nombrado

ALIMENTO MEYER
Es el mejor para niños
El único que se usa en HOSPITALES Y CLINICAS INFANTILES

contador en 1895. Hizo en 1903 un viaje a Escandinavia. Pertenece a 3 sociedades científicas, 2 literarias; 10 deportivas, 45 de socorros mutuos y resistencia obreras y 20 políticas. Ha sido jurado de certámenes literarios y científicos. Ha obtenido 10 medallas por premios de tiro al blanco, trabajos literarios y científicos. Actúa en el Partido Demócrata, del cual fué presidente (1920-1921). Fué regidor de Valparaíso. Diputado en dos períodos. Senador por Santiago (1921-1927). Autor de las siguientes obras: El Ramo de Violeta (novela). El Lector Popular Chileno. Ración de Armada (premiada). Estudio sobre el Reglamento de Cuenta y Razón (premiada). Alimentación del Marinero Mercante. Colectividades Obreras de Chile. Las Obras del Puerto de Valparaíso. Manual del Capitán Mercante. Guía del Navegante en las Costas de Chile. Proyecto de Caja de Ahorros para la Marina. El Alcalde don Jorge Montt ante el Municipio de Valparaíso. Acusación al Ministro don Jorge Matte. Arsenales y Abastecimiento. Cartilla del Barnizador. Del Mar Pacífico al Báltico (relaciones de viaje). Protección a la Marina Mercante. Apuntes para una Clave Naval. De Santiago a Lonquimay (apuntes de viaje). La Clausura del Debate. Obreros de Mar. Regularización Garantida del Circulante Fiduciario. La Protesta de un Diputado Demócrata. Estudio sobre los Servicios de la Armada. Chile y los Problemas de la Post Bellum. El General don José Miguel Carrera. Avancemos!... Haciendo luz. Trabajos aprobados en el Primer Congreso Científico Pan-Americano: Navegación fluvial. Marina Mercante de Chile. Trabajo aprobado en el Congreso Obrero de Valparaíso en 1911: Instrucción de la Mujer.

BARBAGLIA (Domingo). Santiago. Establecimiento: S. Rosa 329. Oficina: S. Antonio 36. Casilla 3412. Teléf. 1991. Italiano. Dueño de la "Fundición y Broncería Artística y Comercial". Lámparas, ornamentaciones, artículos artísticos de bronce, instalaciones metálicas para Bancos, oficinas y casas comerciales. El esñor Barbaglia ha efectuado trabajos importantes para numerosos Bancos, casas comerciales, iglesias y edificios particulares de Santiago, Valparaíso y otras ciudades. Socio de la Sociedad de Fomento Fabril.

BARBIER WILLIAMS (Walter). Santiago. Manzano 221. Caricaturista. Nació en Valparaíso el 8 de Septiembre de 1884, siendo sus padres D. Manuel Barbier y doña Carolina Williams. Estudió en la Escuela de Bellas Artes con los profesores Pedro Lira y Fernando Alvarez de Sotomayor. Dedicado al dibujo, empezó a publicar caricaturas en 1907 en diarios y revistas de Santiago.

Barbosa (Enrique O.). Magdalena Popolizio de. Santiago. Bandera 758. Teléf. 3339. Casilla 5. Socio del Club de La Unión. Abogado.

Barboza (Quintiliano). Santiago. Recoleta 484. Socio del Club Militar.

BARCELO LIRA (Luis). Santiago. Oficina: Estado 91, oficina 12. Teléf. 483. Residencia: Huérfanos 2281. Teléf. 2212. Casilla 2340. Nació en Santiago el año 1872. Se educó en el Instituto Nacional y en la Universidad de Chile. Abogado desde 1895. Profesor de Derecho Comercial desde 1897. Se ha dedicado a negocios mineros y es actual representante de la firma Krupp. Condecorado en 1910 por el Gobierno alemán con el "Aguila Roja" de 4.ª clase, y en 1912, con la Orden de la "Corona de Prusia" de tercera clase. Dedica su propiedad de la Comuna Providencia a criadero de plantas finas. Socio del Club de La Unión y del Club de Viña del Mar.

Bardi y Cía. Concepción. Barros Arana 247. Teléf. 672. Seguros y comisiones. Representantes de los señores Delpino y Urzúa, de Valparaíso. Sociedad formada en 1915 por los señores Humberto Bardi y Arturo Reyes.

Bartolucci y Cía. (F.). Talca. Casilla 325. Teléf. 68. Dirección Telegráfica "Vinatalca". Compraventa de vinos. Exportación a Argentina y Brasil. "Sociedad Vinos de Talca". La casa adquiere y expende vinos en grande escala con las marcas "Lomas", "Pencahue" y "Calleuque". Son socios de la firma desde 1919 los señores Francisco Bartolucci y Alejandro y Luis Dussaillant.

BARTSCH (Carlos). Valdivia. Calle Lagos 1311. Casilla 807. Propietario desde Diciembre de 1914 de los "Astilleros Behrens", fundados por don Alberto Behrens en 1870. Ocupan 20 empleados y de 350 a 400 operarios. Su maquinaria de procedencia alemana, vale más de $ 350.000 oro. Posee instalación eléctrica propia y ocupa una extensión de 42 mil metros cuadrados. Fabrican embarcaciones para la armada y equipo ferroviario; carros de todas clases, cambios, cruzamientos, tornamesas para locomotora, puentes, estaciones de agua, calderas para locomotoras etc. Socio de la Soc. de F. Fabril.

Barra (Exequiel de la). Concepción. Novedades.—Barros Arana 816. Teléf. 107. Socio del Club Concepción.

BARRA LASTARRIA (Luis de la). Santiago. Oficina: Departamento de Sanidad Militar del Ministerio de Guerra. Casilla 1363. Residencia: Almirante Barroso 71. Dentista. Jefe del servicio dental del Ejército. Chileno. Nacido en Santiago el año 1874. Casado.

Barraza O. (Enrique). Blanca A. de. Santiago. Alonso Ovalle 1286.

BARRENECHEA NARANJO (Manuel J.) Virginia Robinson de. Santiago. Avenida Pedro de Valdivia 275. Casilla 444 Teléf. 55. Providencia. Nació en Santiago el año 1857, siendo sus padres don Francisco de Paula Barrenechea y doña Carmen Naranjo. Estudió en el Instituto Nacional y en la Escuela de Medicina. Se graduó de médico en 1881. Ayudante de la clínica del Dr. Barros Borgoño (1882). Ayudante de las clases de oftalmía del doctor Mazei hasta 1887. Jefe de la comisión médica para combatir el cólera en Rancagua (1887). Realizó tres viajes a Europa y Estados Unidos para hacer estudios de óptica, habiéndo permanecido 6 meses en Francia y 2 años en Alemania. Fué uno de los fundadores del "Progreso Médico" que editó desde 1890 a 1901, habiendo colaborado también en la Revista Médica. Diputado por Tocopilla y Taltal (1915-1921). Es miembro correspondiente de la Sociedad Médica de La Paz y de la Socie-

dad Médico-Quirúrgica de Guayaquil. Miembro del Consejo Superior de Higiene. Radical. Socio del Club de la Unión.

Barrera y Cía (Juan). Santiago. Españoles. Providencia 540. Fábrica de cartón, establecida en 1905. Producción mensual 100.000 kilos de cartón. Constituyen la sociedad don Juan Barrera, don Leandro Pons y don Adrián Fernández. Capital $ 300.000.

BARRIENTOS CHAVES (David). Valdivia. Residencia: Yerbas Buenas 395. Administrador de correos. Nació en Quenac (Chiloé) el año 1868. Fueron sus padres don Prudencio Barrientos y doña Juana Chaves, fallecida. Casado con la señora Claudina de Andrade. Hijos: David, Claudina, Osvaldo, Delfina, Humberto y Sergio. Socio de la Protección Mutua de Empleados Públicos, Caja de Ahorros de Empleados Públicos, Sociedad Protectora de Empleados de Comercio, Club de Tiro al Blanco, Liga Protectora de Estudiantes Pobres, Club Social de Valdivia. Se dedicó anteriormente al comercio. Ha sido regidor y oficial civil. Dueño de su casa-habitación, avaluada en $ 19.000.

Barriga (Darío). Santiago. Ahumada 351. Agregado Militar a la Legación de Bolivia. Teniente coronel.

Barriga Hermanos (Uldaricio). Agustinas 1798. Fábrica de Plumeros.

BARRIGA (Juan Agustín). Santiago. Casilla 805. Abogado y escritor. Nació en Santiago el año 1853, siendo su padre don José Miguel Barriga. Se educó en el Instituto Nacional y en la Universidad de Chile. Se recibió de licenciado en leyes en 1880. Frecuentó la "Academia de Bellas Artes" que dirigía don José Victorino Lastarria. Perteneció desde 1875 al "Círculo de la Estrella de Chile", contribuyendo a la redacción del periódico "La Estrella de Chile". Fué uno de los fundadores de la revista "Artes y Letras" (1884). Poco después de recibirse de abogado, nombrósele profesor del curso de Leyes de la Universidad de Chile. Profesor de Derecho Internacional de la Universidad Católica (1889-1891). Diputado conservador por Santiago (1884), figurando como orador de su partido en los agitados debates de aquella época. Desterrado en 1891, estuvo un tiempo en Buenos Aires y Montevideo. Miembro de la Facultad de Filosofía y Letras de la Universidad de Chile, de la Facultad de Leyes de la Universidad Católica, de la Academia Chilena y de la Real Academia de Letras de Sevilla. Aparte de sus numerosas colaboraciones en revistas ha publicado: "De la lengua Castellana como instrumento de arte literario" (1887); "Don Marcelino Menendez y Pelayo", (1913); "Discursos y notas críticas" (1914), etc.

BARRIOS HUDTWALCKER (Eduardo). Santiago. Taquígrafo de la Cámara de Diputados. Autor. Nació en Valparaíso el 21 de Octubre de 1884, siendo sus padres don Eduardo Barrios y doña Isabel Hudtwalcker. Recibió cu educación secundaria en Lima y regresando a Chile, estuvo dos años en la Escuela Militar. Más tarde se dedicó a negocios que le dieron oportunidad de conocer diversos países sudamericanos. En 1920, ayudante de la Universidad de Chile y poco después primer inspector. Colaborador de revistas y periodicos de Chile, Buenos Aires, Montevideo y Lima. Autor de novelas y obras teatrales. Entre otras: "Mercaderes en el templo" (1912); "Por el decoro" (1913); "Lo que niega la vida" (1914); "Vivir" (1914); "Del Natural" (1907); "El niño que enloqueció de amor" (1914); "Un perdido" (1918); etc.

BARRIOS UGALDE (Luis Aníbal). Santiago. Residencia: Agustinas 1943. Oficina: Morandé 450. Teléfono 2232. Casilla 1418. Nació en Ovalle el año 1875. Fueron sus padres don Francisco Barrios Montt y doña Jovita Ugalde Campusano. Estudió en el Liceo de La Serena y en la Universidad de Chile. Recibido de abogado a los 23 años, se estableció en Antofagasta, donde se dedicó a asuntos salitreros. Impulsó después negocios de nitrato y estaño, estos últimos en Bolivia. Fué elegido Diputado a la muerte de don Manuel Gallardo González, por el Depto. de Valdivia. Ha viajado por Europa y estudiado adelantos agrícolas en Italia. Senador por Arauco (1918-1924). Radical. Socio del Club de La Unión.

Barrios U. (Oscar M.). Antofagasta. Prat 154 y 160. Casilla 891. Importador y Agente de Aduanas. Maquinarias y Materiales para Minas. Explosivos, Licores, Tées. Agente de Seguros. Oficinas: Arica, Oruro y Uyuni. Socio del Club de La Unión de Santiago.

BARROS ERRAZURIZ (Alfredo). Isabel Casanueva de. Santiago. Moneda 1054. Casilla 2445. Abogado. Nació en Santiago el 11 de Mayo de 1875. Se educó en colegio de San Ignacio y en la Universidad Católica. Obtuvo su título de abogado en 1896. En 1891, ingresó como empleado del Ministerio del Interior, llegando a ser Jefe de Sección, Archivero y Jefe de la Sección Gobierno y Municipalidades hasta 1900. Diputado por Bulnes (1906-1912). Senador por Llanquihue (1912-1918). Senador por Linares (1918-1924). Ministro de Hacienda y de Guerra poco después (1914). Profesor de Derecho Civil en la Universidad Católica. Dirigente del Partido Conservador. Autor de: un texto "Curso de Derecho Civil"; "Ley de Municipalidades de 22 de Diciembre de 1891" (en colaboración con don Enrique Matta Vial); "Alegato pronunciado ante la Corte de Apelaciones de Santiago" (1904).

BARROS JARAQUEMADA (Guillermo). Sara Hurtado de. Santiago. Agustinas 1408. Teléf. 2061. Nació en Santiago en 1868, siendo sus padres don Demetrio Barros Valdés y doña Tránsito Jaraquemada. Estudió en el Seminario, el Instituto Nacional y la Universidad de Chile. Se graduó de abogado el 7 de Enero de 1885. Empezó a ejercer la profesión en el estudio de D. Enrique Cood. Presidente del "Banco de Melipilla" por varios períodos desde 1893. Ministro de Hacienda (1902). Nuevamente en 1904. Fundador y primer Ge-

rente del Banco Nacional por espacio de diez años. Viajó por Europa en 1910. Ministro del Interior (1912). Nuevamente (1914). Después se ha dedicado a sus negocios, especialmente a la explotación de sus propiedades agrícolas. Liberal. Socio del Club de la Unión y de la Soc. Nacional de Agricultura. Dueño de los fundos "San José" y "El Transito" en Melipilla.

BARROS JARPA (Ernesto). Sara Vergara de. Santiago. Gálvez 88. Teléfono 1845. Abogado. Nacio en Chillán el 7 de Febrero de 1894. Se recibió de abogado en Abril de 1915. Fué oficial de la Oficina de Estadística y después Oficial del Ministerio de Relaciones Exteriores hasta Abril de 1915. Subsecretario y poco después Ministro de Relaciones Exteriores (1921). Fué como Ministro Plenipotenciario en la Embajada, presidida por don Jorge Matte a los países del Atlántico (1921). Redactor de "La Nación" de Santiago, en la cual escribe con el seudómino de "William Temple". Delegado de la Facultad de Leyes al Congreso Estudiantil de Santiago de (1914). Pro-secretario, secretario y vice-presidente del Centro Liberal. Vice-presidente de la Convención de la Juventud Liberal de Valdivia (1918). Autor de: "Las conferencias de la Paz y el convenio sobre arreglo pacífico de los conflictos internacionales". Socio del Club de La Unión.

Barros Barros (Florencio). Elisa Errázuriz de. Santiago. Compañía 1618. Teléf. 351. Fundo "La Marquesa", Leyda. Teléf. 4. Socio del Club de La Unión y de la Sociedad Nacional de Agricultura.

BARROS BORGOÑO (Luis). Lucrecia Valdés de. Santiago. Amunátegui 49. Teléf. 2538. Abogado. Director de la Caja de Crédito Hipotecario. Presidente del Club de La Unión. Nació en Santiago el 25 de Marzo de 1858, siendo sus padres don Manuel Barros Arana y doña Eugenia Borgoño. Estudió en el Instituto Nacional y en la Universidad de Chile. Obtuvo el grado de bachiller en humanidades en 1876. Se recibió de abogado el 15 de Junio de 1880. Al mismo tiempo que es diaba leyes, enseñaba Historia en el Instituto Nacional. Nombrado para la cátedra de Historia Documental (1883). Jefe de la Sección Diplomática del Ministerio de Relaciones (1881). Enviado en misión especial al Estado Mayor que ocupaba Lima. Relator de la Corte Suprema (1884). Ministro de Guerra y Marina (1889). Secretario de la Convención Liberal de 1890. Secretario del Directorio de los Partidos Unidos y miembro de la Junta Ejecutiva encargada de preparar la revolución de 1891. Evadió la orden de prisión en su contra, quedando oculto en Santiago durante la lucha. Nombrado secretario de Guerra interino por el General Baquedano después de la batalla de Placilla. Tesorero, protem (1891). Fiscal de la Caja de Crédito Hipotecario (1892-1901). Nuevamente Ministro de Guerra (1892). Ministro de Relaciones (1894), activó las negociaciones de paz con Bolivia. A fines de la administración de don Jorge Montt, nuevamente Ministro de Guerra, en circunstancias de estar muy delicadas las relaciones con la Argentina. Ministro de Relaciones durante la administración Sanfuentes, (1918 - 1919), correspondiéndole firmar el pacto de la Liga de las Naciones. Miembro y en un tiempo Decano de la Facultad de Filosofía de la Universidad de Chile. Miembro de la Academia Chilena. Ha colaborado continuamente en la prensa y publicado numerosos trabajos, especialmente sobre educación, historia, finanzas. Presidente del Partido Liberal (1913). En 1920, candidato de la Unión Nacional a la Presidencia de la República en oposición al señor Alessandri. Autor de: "La misión del Vicario Apostólico don Juan Muzzio" (1883); "El Vice-almirante don Patricio Lynch" (1886); "Las reformas de la enseñanza secundaria" (1888); "Compendio de Historia Antigua de los pueblos de Oriente" (1888); "La Caja de Crédito Hipotecario" (1897 y 1912); "La negociación chileno boliviana" (1897). Como Director de la Caja Hipotecaria desde 1910, ha dado gran impulso a las Cajas de Ahorro.

Barros Valdés (Luis). Rebeca Riesco de. Santiago. Amunátegui 49. Teléf. 2538. Socio del Club de La Unión y del Club de Viña del Mar. Miembro del Instituto de Abogados.

BARROS MERINO (Luis). Santiago. Residencia: Riquelme 82. Abogado. Jubiló como Subsecretario del Ministerio del Interior en 1921. Nació en Linares el año 1869. Fueron sus padres don José Agustín Barros Varas y doña Zoila Merino, ambos fallecidos. Casado con la señora Sara Moreira. Hijos: Rebeca, Alfonso, Sara, Gabriela, José Agustín y Valentina. Estudió humanidades en el colegio de San Ignacio. Se recibió de abogado el 29 de Abril de 1893. Socio del Club de La Unión. Liga contra la Tuberculosis. Liga Protectora de Estudiantes Pobres y Unión Comercial. Miembro del Consejo de Gobierno Local. Autor de dos recopilaciones de leyes sobre policías. Intendente de Tarapacá durante cuatro meses en 1910. Ha desempeñado comisiones administrativas en Chiloé, en la Policía de Santiago (1915), en la Policía de Valparaíso con motivo del asunto de la Mano Negra, comisiones electorales en Serena, Concepción, Valdivia, Mulchén, Traiguen, Nueva Imperial, etc. Empleado Público desde hace 30 años. Dueño de las siguientes propiedades en Santiago: Riquelme 82, Cóndor 856, conventillos: San Ignacio 410 y Coquimbo 360, y un chalet en Cartagena. Accionista de varias sociedades anónimas. Cuentas corrientes en el Banco de Chile y el Banco Nacional. Liberal.

BARROS CASTAÑON (Manuel). Valparaíso. Abogado. Serrano 101. Teléf. 135. Residencia: Cerro Alegre. San Enrique 192. Teléf. 2378. Diputado (1921-1924).

BARROS ORTUZAR (Salustio). Raquel Isaza de. Santiago. Sta. Lucía 150. Teléf. 797. Socio del Club de la Unión.

BARROS BORGOÑO VICTOR, María Luisa Lynch de. Santiago. Rosas 2131. Teléf. 2800. Casilla 1993.

BARRUETO (Darío). Los Angeles. Depto. La Laja. Fundo "Huachí". Hects. 5,000. Avalúo $ 281,600. Fundo "Lo Elvira", 850 hectáreas, $ 258.000.

BARRY (Georges). Valparaíso. Blanco 1181. Dirección telegráfica: "Barry". Importación, comisiones y representaciones. Drogas y específicos.

Basaure, (Honorio). Santiago. Fábrica de sacos de papel. Matta Oriente 50. Teléf. 4 Sta. Elena. Casilla 6023. Socio de la Soc. de F. Fabril.

BASCUÑAN CRUZ, (Alfredo). Santiago. Delia Solar de. Avenida A. Claro 855. Teléf. 236. Providencia. Residencia: Compañía 2310. Teléf. 3564. Ministro de la Corte Suprema. Socio del Club de la Unión.

BASCUÑAN SANTA MARIA (Ascanio). Isabel Echeverría de. Santiago. Compañía 1968. Teléf. 541. Nació en Concepción el 26 de Marzo de 1860. Fueron sus padres don Luis Bascuñán Guerrero y doña Ignacia Santa María. Estudió en el Liceo de Concepción y en la Universidad de Chile. Se graduó de ingeniero el 23 de Setiembre de 1883. Dirigió la construcción de varios ferrocarriles como ingeniero de la Dirección de Obras Públicas. Desde 1886 se dedicó a las faenas agrícolas. Es dueño de la valiosa hacienda "Las Palmas de Ocoa". Revolucionario en 1891, peleó como Ayudante de Batallón en Concón y Placilla. Diputado (1894 - 1912). Ha ocupado los más altos cargos en la Sociedad Científica de Chile, la Sociedad Nacional de Agricultura, la Sociedad de Fomento Fabril y el Cuerpo de Bomberos. Autor del libro "Administración económica de los ferrocarriles del Estado", publicado a raíz de una bullada interpelación por irregularidades en dicho servicio. Ministro de Guerra (1904-1905). Senador por Santiago (1912-1918). Ha sido uno de los jefes del Partido Radical. Socio del Club de la Unión.

BASULTO CRISTI (Jorge). Santiago. Oficina: Prefectura de Policía. Residencia: Av. Correa 18. Comisario Inspector de la Policía. Nació en Santiago el año 1879, siendo sus padres don José Miguel Basulto y doña Eduviges Cristi, ambos fallecidos. Casado con la señora Laura Guillen Gacitúa. Hijos: Marina, Adriana, Irma, Jorge, Victor, Mario y Hugo.

Estudió en el Seminario, el Liceo Santiago y el Instituto Nacional. Telefonista de la 10.ª comisaría (1897). Inspector de la policía de Iquique (1900). Sub-inspector de la policía de Santiago (1902). Inspector, (1903). Sub - Comisario (1911). Comisario (1915). Comisario inspector (1920). Tiene el seguro de los empleados de las policías. Pertenece a la Protección Mutua de Empleados Públicos y a la Caja de Ahorros de Empleados Públicos. Teniente de reserva. Fué primer sub-director de la Escuela Policial en 1909. Como comisario de la 10.ª, organizó los talleres de carrocería de la policía. Tiene medalla por quince años, barra por veinte años, medalla del Centenario de la República y de Maipú, diplomas de equitación, Derecho y esgrima, abono de tres años por los sucesos de 1905. Autor de conferencias sobre el servicio policial. Dueño de su casa habitación.

Bascuñán Varas (Ramón). Amelia Valdés de. Santiago. Ejército 78. Casilla 1709. Socio del Club de la Unión y de la Soc. Nac. de Agricultura.

BASH, (Máximo). Santiago. Fábrica de Cajas de Fondos. Compañía 2695. Teléf. 1397. Casilla 2420.

BASTIAN W. (Máximo). Santiago. Oficina: edificio Ariztía, sexto piso. Casilla 3024. Residencia: Rosas 2608. Teléf. 1394. Dirección telegráfica "Bastimotor". Ingeniero. Consultas, tasaciones, construcciones, instalaciones, importación de maquinarias. Cuenta corriente en el Banco Alemán y en el National City Bank.

Bayer y Cía. (Federico). Santiago. Bandera 569. Casilla 1257. Teléf. 2326. Agencia de Farbenfabriken Vorm. Triedr Bayer y Co.

BEAS OSORIO (Pedro). Santiago. Oficina: Cerro 143. Residencia: Lira 138. Ayudante de contador de la Inspección General de Policías. Empleado público desde 1912. Nació en Peumo en 1889. Fueron sus padres don Pedro Beas Márquez y doña Laura Osorio. Estudió en el Seminario de Santiago. Socio de la Sociedad de Empleados de Comercio. Fundador del Club Gimnástico de Football y Club de Tiro Cachapoal. Se dedicó anteriormente a labores agrícolas y comercio de frutos del país. Dueño de una propiedad en Llallanquén.

BELLO CODECIDO (Emilio). Elisa Balmaceda de. Santiago. Moneda 808. Casilla 2245. Teléfono 3504. Abogado. Nació en Santiago el 31 de Julio de 1868. Es nieto de don Andrés Bello e hijo de D. Andrés Ricardo Bello. Estudió en el Colegio Inglés, dirigido por Mr. Radford y en el Instituto Nacional. Se recibió de bachiller en humanidades a los 15 años, y de abogado en Abril de 1889. Mientras estudiaba y a la edad de 16 años, ingresó como empleado del Ministerio de Guerra, llegando a ser más tarde Subsecretario hasta la caída del Gobierno de Balmaceda. Hubo de salir entonces del país

y permaneció algún tiempo en Buenos Aires. Regresando a Valparaíso, organizó el Partido Liberal-Democrático en aquella ciudad (1892-1893). En 1894, elegido Diputado por Valparaíso, pasó a ser secretario de la Junta Ejecutiva de su Partido. Nuevamente Diputado por Valparaíso (1897-1903). Ministro de Industria y Obras Públicas (1898). Otra vez Ministro de Industria (1900). Después en la cartera de Relaciones, le cupo actuar en la cuestión de límites con la Argentina. Ha sido también Ministro Plenipotenciario en Méjico y en Bolivia. Socio del Club de La Unión. Fundo El Bosque, Lo Espejo, Teléf. 3.

Beaver, Proud Engineering Co. Valparaíso. Prat 109. Casilla 1198. Representantes de Badcock y Wilcow Ltd. George Gradock y Co. Ltd., Bellis de Marcon Ltd. y Saxby y Marmer Ltd. Calderas. Acuo Tubulares, Cables, Motores y Turbinas, señales. Sucursal: Santiago.

Beaver (John R.). Santiago. Casilla 2627. Avenida Concepción 78. Teléf. 116. Providencia. Socio del Club de la Unión, del Club de Setiembre y de la Soc. de F. Fabril.

Becker y Cía. (A.). Santiago. Bandera 615. Teléf. Inglés 974. Casilla 793. Dirección Telegráfica: "Fábeco". Código A. B. C. 5.ª edición. Máquinas saturadoras para aguas gaseosas. Maquinaria y material Viti-Vinícola. Corchos y esencias para bebidas gaseosas y licores.

BELMAR PEREIRA (Teófilo). Santiago. Oficina: Morandé 466. Teléf. 966. Casilla 2584. Residencia: Prat 139. Abogado. Profesor de Estado en la asignatura de Francés. Juez de la subdelegación 26 urbana. Nació en Parral en 1882. Casado.

BELTRAN DEVIA (Francisco). Santiago. Oficina: San Martín 50. Residencia: Bellavista 441. Cajero de The Chili Telephone Co. Nació en Santiago en 1894, siendo sus padres don Víctor Beltrán B., fallecido, y doña Mercedes Devia. Soltero. Estudió humanidades, dos años de leyes en la Universidad de Chile, un año de inglés en el Instituto Pedagógico, Contabilidad, Dibujo en la Escuela de Bellas Artes y Tipografía. Pertenece a la Sociedad de Empleados de Comercio. Propietario. Cuenta corriente en la Caja de Ahorros.

Benavente O. (Luis M.). Concepción. Caupolicán 169. Teléf. 620. Socio del Club Concepción. Dueño de los fundos "San Luis de Malvén", $ 308,000; "Mirador" $ 180,000; "Brasil" $ 61,810.

BENAVIDES (Ricardo). Santiago. Estado 63. Teléf. 2608. Casilla 1903. Dirección Telegráfica: "Ricavena". Editor del "Anuario General de Chile". Residencia: Arturo Prat 783. Teléf. 198, Matadero.

Benavides, Sibisa y Cía. Concepción. Angol 1509. Casilla 939. Teléf. 284. Dirección Telegráfica: "Malleco". Código A. B. C. 5.ª edición. "Barraca Malleco". Maderas en bruto y elaboradas.

BENGURIA B. (R.). Santiago. Moneda 875. Teléfono inglés 882. Casilla 2426. "Específico Benguria" contra la calvicie y las canas.

Benham (Lautaro). Santiago. Santo Domingo 1223. Abogado.

Benítez (Enrique). Santiago. Delicias 78. Teléf. 2220. Socio del Club de La Unión. Fundo "Las Rosas", Chiñigüe, Depto. Santiago. Socio de la Soc. Nacional de Agricultura.

Benítez (Ramón). Los Angeles. Depto. La Laja. Fundo Santa Teresa. Hects. 2,100. Avalúo $ 200,000. Fundo "Baquecha", 3,000 hectáreas, $ 200,000; "Apelahue", 500 hects., $ 65,000.

Bennett (Carlos A.). Valdivia. Arauco 301. Teléfono 14. Casilla 250. Abogado. Intendente de la provincia.

Bennett (Eduardo). Temuco. Casilla 511. Depto. Temuco. Fundo "Chivilcán". Hects. 538. Avalúo 154,400. Fundo "Tranahuillín", 600 hectáreas, $ 171,000, Depto. Traiguén.

Bennett (Juan P.). Santiago. Av. Penitenciaría 1606. Socio del Club Militar y del Club de La Unión.

BENTJERODT (Arturo). Santiago. Ahumada 396 esq. Compañía. Teléf. 2903. "Botica y Droguería Alemana". Drogas, específicos y medicinas. Bascuñán Guerrero 390. Teléfono 172, Estación.

BERIO VIANI (José). Santiago. Oficina: Morandé 248. Residencia: Tarapacá 1060. Casilla 2227. Gerente de la sucursal en Santiago de la Compañía Cinematográfica Italo Chilena Inc. Italiano. Nació en Oveglia el año 1888, siendo sus padres don Manuel Berio y doña Ana Viani, ambos fallecidos. Socio del Club Italiano de Santiago y de la "Societa di Mutuo Soccorso" de Valparaíso.

BERKHOFF HERMANOS. Valdivia. Dueños del fundo "Putabla" de 2,382 hectáreas, de las cuales unas 1,500 se cultivan, valiosa propiedad que pertenece a la familia Berkhoff desde cerca de 40 años. Dista 8 kilómetros del Ferrocarril central y tiene tambien como vía de comunicación el río Pichoy. Cuenta con valiosas instaciones agrícolas, un aserradero, un molino, un horno, almacén, casas de habitación, 40 viviendas confortables para inquilinos y una escuela para estos. Produce principalmente avena, trigo, centeno, papas y madera. Se dedica a la crianza de ganado, en gran parte mestizo, para lo cual se han traído reproductores alemanes.

BECKDORF (Ricardo). Valdivia. Casilla 155. Propietario del fundo "La Estancilla", avaluado en $ 450,000, que compró a su señor padre en 1897. Tiene 1,450 hectáreas, de las cuales se cultivan 500, dedicándose también a la crianza de ganado de raza. Dista 10 kilómetros de la ciudad de Valdivia, con la cual se comunica por el río. El señor Beckdorf es dueño de los fundos "Bayo" y "Toro Bayo"; propiedades todas que administra su hermano don Rodolfo. El "Bayo" dista 5 kilómetros de la ciudad de Valdivia y tiene 150 hectáreas. El "Toro Bayo" dista 4 kilómetros y tiene 450 hectáreas.

Umlauff, Ehni & Cía.
JOYEROS
SANTIAGO, CALLE ESTADO 358
Casas en Iquique, Lima, México, y Stuttgart (Alemania)

BERISSO VAN-BUREN (Carlos). Santiago. Oficina: Moneda 1043. Teléf. inglés 3243, nacional 393. Casilla 873. Director-Gerente de la Sociedad de Seguros Generales "Crédito Regional de Chile". Chileno. Nació en Valparaíso el año 1888. Fueron sus padres don Miguel Berisso, fallecido, y doña Catalina Van-Buren. Casado con la señora Julia Herrera. Se educó en el Seminario de San Rafael de Valparaíso y en el Liceo de la misma ciudad. Instituciones a que pertenece: Cuerpo de Bomberos, Club Liberal, Centro Liberal. Ha sido elector de presidente, fundador del Cuerpo de Bomberos de Mulchén y su primer comandante, fundador de la asamblea liberal de Mulchén. Vice-presidente de la Primera Convención de la Juventud Liberal celebrada en Santiago en Setiembre de 1910. Actual director, miembro de la Junta Ejecutiva y tesorero general del Partido Liberal. Cuenta corriente en el Banco de la Industria y del Comercio.

BERMUDEZ ENRIQUE. Adelaida Garcés

de. Ministro de Chile en Méjico. Abogado. Fué inspector y profesor del Liceo de Valparaíso. Regidor (1906 - 1909). Era Alcalde de Valparaíso al producirse el terremoto de 1906. Diputado (1909-1921). Ministro de Guerra y después del Interior durante la administración Sanfuentes. Liberal. Fué uno de los promotores, de la Unión Nacional

BERNAL HERMANOS. Santiago. Art. Prat. Casilla 5084. Teléf. 56 Matadero. Fábrica de Botones. Socios de la Sociedad de Fomento Fabril.

Bernales Mancheño (Daniel). Irene Lazcano de. Santiago. Dieciocho 136. Teléf. 675. Socio del Club de la Unión y de la Soc. Nac. de Agricultura. Fundo en Malloa, ramal de las Cabras.

Bernales Mancheño (José). Julia Saavedra de. Santiago. Agustinas 1389. Teléf. 2806. Miembro del Instituto de Abogados. Socio de la Soc. de Fomento Fabril y del Club de la Unión.

Berner y Cía., Puerto Varas, Casilla 7. Tonelería fundada en 1873, por don Cristino Berner y a cargo desde 1912 de la actual sociedad, compuesta de don Teodoro y don Federico Berner. Elaboración de maderas, fabricación de tinas, barriles y toneles. Trabajan en él 10 operarios; ocupa edificio propio y tiene maquinaria moderna que vale $ 80.000. Su producción anual es de 5 mil tinas y 4 mil barriles. Se dedica también la firma a la construcción de edificios en la región.

Berner Hnos. Concepción. Barros Arana 567. Teléf. 827. Casilla 669. Dirección telegráfica: "Berner". Joyería y Relojería.

BERNSTEIN (Benjamín F.). Julia Bernstein de. Santiago. Residencia: Ejército 269. Casilla 1470. Teléf. 1534. Oficina: Bandera 102. Teléf. 1532. Corredor de Comercio. Dueño del fundo "El Alfalfal", Estación Paine, Teléf. 8.

BERRIOS CONTRERAS (José Joaquín). Santiago. Maestranza 1803. Comisario de la policía. Nació en Santiago el año 1882. Fueron sus padres don Adolfo Berríos A. y doña María Contreras B. Casado con la señora Ruddi Peña Vera. Hija: Adriana María. Estudió en el Liceo Santiago. Formó parte del Concurso para oficiales de policía de 1902. Telefonista de la sexta comisaría (1903). Sub-inspector (1904). Inspector (1909). Sub-comisario (1912) Comisario 1920. Tiene el seguro de vida de los empleados de policía. Tiene las medallas del Centenario de la República y de Maipú, diplomas de Derecho, francés y equitación.

BERRIOS MARTINEZ (Luis Alberto). Santiago. Av. Matta 1481. Casilla 447. Profesor. Nació en Santiago el año 1879. Fueron sus padres don Francisco Javier Berríos y doña Elisa Martínez, ambos fallecidos. Casado con la Sra. Malvina Gillet Bustamante. Hijo: Francisco Javier. Cursó humanidades en el Instituto Inglés. Estudió 4 años en el Park College Missouri, Estados Unidos, y 2 años en el Instituto Pedagógico. Pertenece a la Asociación de Educación Nacional, Sociedad de Instrucción Primaria, Liga Chilena de Higiene Social, Liga Nacional contra el Alcoholismo. Director de los Boy-Scouts y Girl-guides. Fué Profesor de Inglés y Castellano en el Instituto Inglés (1900-1906); Profesor de Inglés en el Liceo de Aplicación (1908); en la Escuela Normal N.º 3 J. Abelardo Núñez y en el Instituto de Humanidades. Director de "La Opinión (1917-1919). Tradujo al castellano la obra de Jacobo Rüs "Theodore Roosevelt the citizen". Radical.

BERSANO (Juan). Santiago. Delicias 3223. Teléf. Nacional 725, inglés 82 Estación. Casilla 4597. Importación. Abarrotes, frutos del país, mercería, ferretería, cristalería, y paquetería. Te "Kandegama".

BESA Y CIA. Santiago. Sto. Domingo 887. Teléfonos 3210 y 3211. Garage: Bellavista 420, teléfono 87. Oficina del señor Urrejola: Sto. Domingo 887. teléf. 3465. Desvío: San Borja 239. Teléf. 280, Estación. En Valparaíso Blanco 1241. Casilla 941. Teléf. 149. Sección Automóviles: Teléf. 687. Sección ventas: Teléf. 1165. Dirección telegráfica: "Besa". Códigos en uso: A. B. C. 5.a edición A. B. C. 5.a edición mejorada. Bentley's A. I. Code, Lieber's En Concepción: Barros Arana 137. Teléfono 319. Garage: Heras 870. Teléf. 644. Bodega en Talcahuano: Av. Gálvez, Teléf. 16. Casa fundada en 1845. Importadores y Exportadores. Agentes y consignatarios exclusivos de: Com-

pañía Refinería de Azúcar, Viña del Mar; Fábrica de Conservas de Nicolás Rubio, Rancagua; Fábrica de Municiones de Régulo Valenzuela, Santiago; Viña Cucha-Cucha de Rafael Urrejola, Confluencia; Miel de Palma de Ascanio Bascuñán S. M. Ocoa; Sociedad Explotadora de Tierra del Fuego, Magallanes; Compañía de Seguros "La Previsora" de Valparaíso; Compañía Chilena de Velas Esteáricas, Viña del Mar; Fábricas Industriales de Alcohol; Compañía Chilena Industrial; Fábrica de Conservas, de E. Pentzke, San Felipe; Sociedad Esmaltadora Chilena; Agua Mineral La Cruz; Pisco, coñac y jugo de uva, de Olegario Alba: Fábricas de Automóviles Dodge Brothers, Packard, Jordán y King; Neumáticos "Republic"; Gasolina "Motobenzine". Agencias en Estados Unidos y mercados europeos.

BESA NAVARRO (Arturo). Amalia Rodríguez de. Santiago. Delicias 2013. Teléf. 1431. Ingeniero geógrafo. Hijo de don José Besa y doña Tránsito Navarro. Se educó en el Instituto Nacional y en la Universidad de Chile, donde obtuvo su título en 1879. Recién diplomado, se estableció en Chañaral, donde estuvo 35 años dedicado a labores mineras. Como hombre de negocios, impulsó la fábrica de azúcar de Viña del Mar y una fábrica de papel en Quillota; fué durante largos años Gerente de la firma Besa y Cía; construyó el canal de la Purísima Concepción, de 45 kilómetros y costosas obras de arte, en Talca. Desde 1882 a 1897, fué sucesivamente regidor de Valparaíso, regidor y alcalde de Viña del Mar. Diputado por Copiapó, Chañaral y Freirina (1897-1903). Ministro de Guerra (1900-1901). Senador por Maule desde 1903. Vice-presidente del Senado en varias ocasiones. Ministro del Interior (1903-1904). Representante del Senado en las fiestas del centenario argentino (1910). Ministro de Relaciones Exteriores (1918). Presidente del Partido Nacional durante largo tiempo. Socio del Club de la Unión. Soc. Nac. de Agricultura Club de Viña del Mar y Soc. de Fomento Fabril. Fundo Santa Filomena. Hospital, Fundo Santa Ana, Pailahueque, 2.050 hects, avalúo $ 560.000. En Viña del Mar, calle Alvarez 708, teléfono 17.

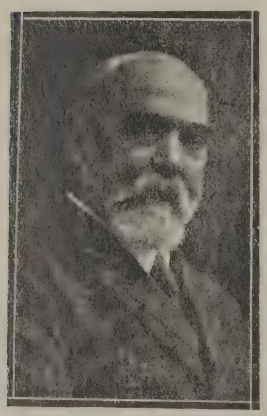

Betteley e Hijo (Federico) Quilpué. Baquedano 9. Teléfono 34. Residencia: Egaña. Teléfono 6.

BETTELEY & CIA. LTDA. Santiago. Puente 565. Casilla 675. Teléf. 1531. En Valparaíso: Blanco 1280. Teléf. 60. En Iquique: Sotomayor 402, casilla 70, Teléf. 131. Oficina en Londres. Casa importadora de mercaderías inglesas, francesas y norte-americanas. Introductores del "Te Demonio". Unicos importadores del Aceite Valvoline, lubricante para toda clase de maquinaria. Reciben encargos para Europa y Estados Unidos.

BESA (José Víctor). Elvira Vicuña de. Santiago. Santo Domingo 1343. Casilla 2355. Teléfono 1939. Alcalde de Renca (1893-1894). Después Alcalde de Barrancas, comuna cuya creación gestionó. Diputado (1897-1906). Fue vice-presidente de la Cámara. Tercer Alcalde de Santiago (1914). Diputado por Santiago 1915-1918. Socio del Club de la Unión y del Club de Setiembre.

BESA (Carlos). María Teresa Fóster de. Santiago. Av. República 105. Teléf. 851. Socio del Club de la Unión.

BESNARD (Julio). Santiago. Quinta Normal Antiguo profesor de zootecnia del Instituto Agronómico. Director del Servicio Veterinario Nacional y de la Escuela de Medicina veterinaria. Nacido en Thouars (Francia) el año 1839. Viudo. Hizo estudios de agronomía y medicina veterinaria en dos escuelas nacionales de Francia, donde obtuvo sus diplomas. Pertenece a la Sociedad de Aclimatación de París, Sociedad de Geografía de París. Sociedad Nacional de Agricultura, Sociedad de Medicina Veterinaria de Santiago y Sociedad Científica de Chile. Ha sido director de los estudios de una escuela superior de agricultura en Francia, profesor de la Universidad de Chile, decano de la Facultad de Agricultura de la Universidad Católica, director del Instituto de Vacuna Animal y preparador del virus anti-carbuncloso de Chauveau. Desde Agosto de 1914 director ad-honorem del Servicio Veterinario Nacional. Autor de obras de zootecnia, folletos de profilaxia animal, de higiene rural y numerosos artículos en diversas publicaciones.

BEVERLEY PEACE & PARTNERS LTD. Antofagasta. Calle Washington 461. Casilla 140. Teléf. 285. Dirección telegráfica: "Gavin". Importadores y Exportadores. Oficinas en Antofagasta y Londres. Gerente: señor J. M. Gavin, con residencia en Salvador Reyes 252. Cuenta corriente en el Banco Anglo Sud-Americano.

Beye C. A. Valparaíso. Condell 329. Casilla 3061. Alemán. Fábrica de muebles, tapicería, depósito de alfombras, linoleums y cortinas. Ocupa 15 empleados y 100 obreros; casa de compras en Hamburgo.

BEZANILLA S. (Alejandro). Luisa Larraín de. Santiago. Sto. Domingo 1237. Teléf. 591. Ministro de la Corte Suprema desde Diciembre de 1920. Abogado (1886). Juez de Cachapoal (1892). Juez del Crimen de Valparaíso (1897). Juez Civil de Valparaíso (1899). Ministro de la Corte de Apelaciones de Valparaíso (1903). Ministro de la Corte de Apelaciones de Santiago (1907).

Bezanilla y Cía (P.). Santiago. Ahumada 89|91 Casilla 504. Teléf. 297. "Importación Norte Americana". Muebles, tapices, piel de seda y alfombras inglesas.

BEZE (Francisco de). Santiago. Cerro 130. Francés. Consultor técnico de la Oficina Central de Estadística. Nació en Montpellier (Francia) el año 1851. Fué su padre don Esteban de Béze, inspector general de construcciones navales. Se recibió de ingeniero civil en la Escuela de Puentes y Calzadas de Paris. Después de ocuparse en construcciones de importancia en Africa y Brasil, llegó a Chile en 1894. Autor de numerosas publicaciones sobre estadística y cuestiones sociales. Está al servicio del Estado desde 1895.

BIANCHI TUPPER (Ernesto). Santiago. Oficina: edificio Ariztía 7.o piso. Teléf. 709. Casilla 261. Residencia: Serrano 174. Teléfono 1084. Abogado y gerente de sociedad petrolífera. Nacido en Santiago el año 1864, siendo sus padres don Juan Bianchi A., milanés, y doña Flora Tupper, chilena, ambos fallecidos. Casado con la señora Laura Gundián, chilena. Hijos: María,, Manuel, Ernesto, Arturo, Víctor y Rosalía. Se educó en el Instituto Nacional y en la Universidad de Chile. Hizo estudios de Historia y Geografía. Pertenece a la Sociedad de Historia y Geografía, Ateneo, Sociedades de Instrucción Primaria, Protectora de Estudiantes, de Escuelas de Proletarios, etc. Ha sido secretario de la Intendencia de Santiago, intendente de Colchagua. Juez del Crimen de Santiago, relator de la Corte de Apelaciones de Santiago, profesor suplente de Derecho Natural, profesor de Historia y Geografía. Como periodista, ha figurado en la redacción de "La Epoca", "El Fígaro" "La Libertad Electoral" y "La Nación". Autor de una recopilación de leyes, ordenanzas y reglamentos municipales, aprobada por la Municipalidad de Santiago. Propiedades en Santiago: casa calle Serrano 172-174 tasada en $ 102.500; casa calle Chacabuco 1250, $ 20.000; casa y terrenos en la costa del Tabo, $ 30.000. Referencias comerciales: Bancos de Chile y Nacional. Director del Partido Liberal. Fué revolucionario en 1891 y estuvo condenado a muerte por un consejo de guerra.

BIANCHI A. (Gualterio). Santiago. Nataniel 116. Socio del Club de Setiembre. Sub-secretario del Ministerio de Instrucción.

BIANCHI (Guillermo) Cónsul de Chile en Salta. Autor. Nació en Santiago el 31 de Mayo de 1897. Estudió en el Instituto Nacional hasta 1912. Ha estado a cargo de la página de artes y letras de "Las Ultimas Noticias". Miembro del Ateneo de Santiago (1917). Director del Club de Estudiantes (1919). Secretario de la Comisión que estudió el problema del trabajo en las provincias del norte (1918). Escribe con el seudómino "Shanty". Autor de: " El cura sentimental" (cuentos). "El pecado de juventud" (comedia), (1919). "Los precursores" (drama), etc.

BIANCHI VALENZUELA (Humberto) Concepción. Calle Orompello. Teléfono 33. Ministro de la Corte de Apelaciones desde 1918. Nació en Santiago el 6 de Julio de 1880. Empleado del Ministerio de Marina (1897-1906). Sub-secretario de Marina, seis meses en 1905. Jefe de sección del Ministerio de Justicia (1906-1913). Juez de Apelaciones de Valparaíso (1913-1918). Socio del Club Concepci6n.

Bianchi (José). Valparaíso. Condell 202. Teléf. 516. Elaboraciones artísticas en mármol y estucos de edificios. Taller en Salvador Donoso esq. de Bellavista. El señor Bianchi trabaja en el ramo desde 1877.

BIELEFELDT (Carlos). Osorno. Casilla 17. Dueño de los Fundos "Los Nogales". "El "Guindo", "Los Laureles", "Bella-vista", y "Chenquerno". El primero dista 3 1|2 kilómetros de Osorno, fué adquirido en 1902 y está avaluado en $ 200.000 "El Guindo", tiene 100 cuadras, dista siete kilómetros de Osorno y cuatro de Chacayal, fué adquirido en 1893 y está avaluado en $ 60.000 "Los Laureles", tiene 2 mil cuadras, dista 14 kilómetros de Osorno, fué adquirido en 1907 y está avaluado en $ 200.000. "Bella-vista", está a 24 kilómetros de Río Negro, se avalúa en $ 150.000, fué adquirido en 1897 y se encuentra dedicado a la crianza de animales. "El Chenquerno", tiene 350 hectáreas, dista 15 kilómetros de Río Negro y se avalúa en $ 50.000 pesos. Cuentan estos fundos con abundante ganado, aserraderos, establecimientos de lechería y mantequillería.

BINDIS (Carlos). Santiago. Ahumada 125. Casilla 1563. Socio del Club de Setiembre. Librería "La Joya Literaria".

Bird Co. (G.). Antofagasta. Teléf. 285. Casilla 115. Códigos: A. B. C. 5.a edición y Bentley's. Dirección telegráfica "Birco". Armadores proveedores de buques y comisionistas. Agentes de Compañías de Vapores. Casas: Antofagasta y Coloso

BISCHOFFSHAUSEN FLINDT (Germán Von). Santiago. Oficina: Galería Alessandri 21-23 A. Residencia: Cienfuegos 152. Casilla 599. Teléf. 1005. Corredor de Comercio. Gerente de la Compañía Estañífera "Colcha". Frutos del país y abarrotes. Chileno. Nació en Valparaíso el año 1879. Viudo.

Bischhoffshausen (Jorge H. von). Osorno. Casilla 140. Alemán, llegado a Chile en 1854. Dueño del fundo "Remehue", situado en el

camino de San Pablo a Osorno, a 6 kilómetros de Chacayal y 10 de Osorno. Tiene 500 cuadras cultivadas de cereales y destinadas a la ganadería. Tiene aserradero y molino. Fué adquirido por su dueño en 1878 y está avaluado en $ 295.000.

BISCHOFF (Carlos). Valdivia. Casa comercial fundada en 1891, de la que son actuales apoderados los señores Erico Hufe y Jorge Bischoff. El fundador de la firma, don Carlos Bischoff, es cónsul de Alemania en Valdivia. Se dedica la Casa a la importación de manufacturas, paquetería, mercería, lozas y cristalería. Agente de las máquinas de coser de Burmeister y Cía., de la Compañía de Vapores "Roland-Linie", entre Bremen y el Pacífico, de la sección pasajes de la "Hamburg-Sudameri-kanische Dampischiffarhrt-Gesellcchaft", entre Hamburgo y Buenos Aires, de las Compañías de Seguros "Aachen - Munich", "Norddentsche" y "Germania". Representantes del "Verein-Hamburger Assecuradeure", y otras Compañía de Seguros.

Bivort (Carlos). Concepción. Barros Arana 728. Teléf. 112. Casilla 377. "Restaurant del Casino".

BLANCHARD (Alfredo). Santiago. Importador de licores finos, cigarros habanos, te y conservas. Calle La Bolsa 33. Teléf. 1890. Socio de la Soc de F. Fabril.

BLANCHARD CHESSI (Enrique). Santiago. Oficina: Biblioteca Nacional. Residencia: Prat 535. Casilla 113. Autor. Nació en Quillota el año 1870. Fueron sus padres don Jorge Blanchard Scott y Da. Dámasa Chessi Uriarte. Jefe de la sección chilena de la Biblioteca Nacional. Fundó las revistas "La Ilustración" (1899); "El Peneca" (1908), que edita la empresa Ziz-Zag, y "La Lira Ilustrada" (1917). Ha colaborado desde 1889 en los principales diarios y revistas de Santiago y provincias. Públicó en Zig-Zag "La revolución chilena de 1891" con gran acopio de datos no conocidos. Ha usado los seudóminos "Miguel de Lanuja", "Juan del Real" y "Cabo Moya". Autor de: "La invasión por los Andes", "Noticias biográficas del General Bulnes Pinto", "Nueva luna de miel", "El Trigo Milagro", varios discursos, etc. Ha sido secretario y bibliotecario de la "Asociación de la Prensa"; director, vice-presidente y presidente accidental del Círculo de Periodistas; tesorero de la Sociedad de Artista y Escritores. Es miembro del Ateneo de Santiago; secretario de la Unión Ibero-Americana; presidente de la Asociación Patriótica Nacional; secretario de la Sociedad Científica de Chile; miembro correspondiente de la Societé International d'Histoire, de París, que le otorgó diploma y medalla de oro; vice-presidente de la Junta de Vecinos de la 8.a Comuna. Fué el primer bibliotecario de la Sociedad Chilena de Historia y Geografía. Pertenece al Cuerpo de Bomberos. En 1908, obtuvo el primer premio en el concurso histórico del "Zig-Zag" con su obra "El Baudón y demás emblemas de Chile".

BLANCHARD (Juan). Santiago. Chacra Los Tilos. Teléf. 10. Ovalle y Riquelme 390. Teléf. 129. Socio del Club de la Unión Véase Braun y Blanchard.

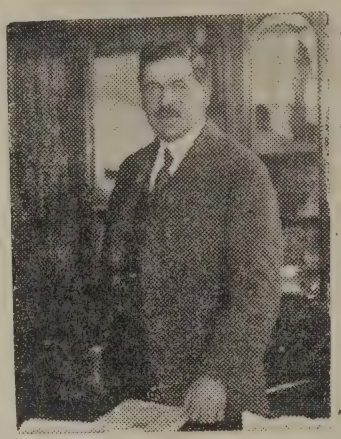

BLANCO VIEL (Ventura). Santiago. Agustinas 571. Teléf. 1946. Nació en Santiago el 2 de Mayo de 1846. Fueron sus padres don Manuel Blanco Cuartin y doña Elisa Viel. Estudió en el Seminario y en la Universidad de Chile. Abogado desde 1872. Secretario de la legación de Chile en Bolivia (1867). Diputado por Rancagua, eligiósele secretario de la Cámara (1873). Reelegido diputado 6 períodos consecutivos. Revolucionario en 1891, tuvo que refugiarse en la Argentina. Nombrado consejero de guerra, se embarcó en el "Blanco Encalada", y se encontró en el combate de Valparaíso. El mismo año, Ministro de Guerra. Dos años después, Ministro de Relaciones. Senador por Santiago (1896). Ministro de Guerra (1898). Ministro de Relaciónes (1899). Ha sido profesor de historia de la Escuela Militar, director de la Sociedad de Instrucción Primaria, director del Instituto de Caridad Evangélica, miembro del Consejo de Instrucción y de la Junta de Beneficencia, administrador diez años del Banco Garantizador de Valores. Como periodista, figuró desde 1866, en la redacción de los diarios "La República", "El Independiente", "La Estrella de Chile", "La Aurora" y "El Mercurio", Ha sido durante muchos años unos de los "leaders" del Partido Conservador, del cual es ahora presidente honorario. Socio del Club de La Unión. Soc. de F. Fabril y Soc. Nac. de Agricultura. Fundo "La Leonera", Graneros, Teléfono 5.

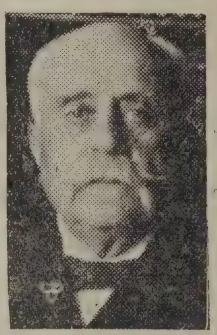

Blanco Lecaros (Víctor). Adriana Zañartu de. Santiago. Agustinas 1454. Teléf. 714. Socio del Club de la Unión y de la Soc. Nac. de Agricultura, Fundo "La Recoleta", Cato. Teléf. 5.

Blanco y Compañía. Santiago. Exposición 250. Fábrica de Briquetas de carbón.

Blanquier (Pedro). Curanilahue. Cía. Carbonífera "Los Ríos de Curanilahue". Socio de la Sociedad de F. Fabril y del Club Concepción.

Blin (Daniel). Santiago. Fontecilla 146. Casilla 2683. Teléf. 2239. Fábrica de Cocinas, establecida en 1872. Fundición, herrería, cerrajería y cobrería

Bodettcher (Ricardo E.). La Unión. Chileno. Nacido en La Unión. Dueño del fundo "El Laurel", de 495 hectáreas, situado en la subdelegación de Trumag, a 3 1|2 kilómetros de La Unión. Produce trigo, cebada y avena. Se dedica también a la ganadería y lechería. Está avaluado por el fisco en $ 139.000. Lo adquirió el señor Boettcher en 1917.

Bohle de R. (Ana). Puerto Varas. Dep. Llanquihue. Fundo Nueva Brandau. Hects. 563. Avalúo $ 955.000.

BOHME (Augusto O.). Santiago. Casilla 1163. Huérfanos 710. Teléf. 1796. Accesorios para automóviles, motocicletas y bicicletas. Máquinas de escribir Adler. Socio del Club de Setiembre y de la Soc de F. Fabril.

Boitano (Santiago). Santiago. Almacén por Mayor. Delicias 2479. Casilla 1541. Teléf. 5091. Bodega: Pío IX 95. Teléf. 5095.

Bolados Carter (Guillermo) Mercedes Vidal de. Santiago. Dieciocho 635. Casilla 2119. Socio del Club de la Unión.

BOLTON E. (Carlos). Santiago. Agustinas 1612. Cas. 1253. Dentista. Nació en Santiago. Fueron sus padres don José S. Bolton y doña Gudelia Grez. Casado con la señora Filomena García Zegers. Hijos: Carlos, Roberto y Filomena. Se educó en el Machay School de Valparaíso. Se graduó en 1907. Lanzó en 1908 la idea de fundar la Sociedad Odontológica de Chile, institución que tiene 14 años de existencia. Fué en 1910 a Buenos Aires como delegado al Congreso Médico del Centenario Argentino. Presidente de la Sociedad Odontológica en 1913. Ha colaborado en varias sociedades científicas y odontológicas con trabajos que se han publicado en diversos idiomas. Miembro desde 1908 de la Societé Odontologique de París. Fué uno de los organizadores y Tesorero del Congreso Dental Panamericano de Santiago (1917). Pertenece a varias sociedades de beneficencia. Propiedades: Agustinas 1606 y 1612. Providencia 1192 y 1208. Cuenta corriente: Banco Edwards.

Bonacic Hnos y Cía. Punta Arenas. Casilla 386. Teléf. 77. Constructores navales. Astillero Naval a Vapor. Establecimiento de mayor capacidad en la costa del Pacífico, con gradas fijas cementadas, que le permiten recibir cascos hasta de 1,500 tonl. Puede contener cuatro cascos a la vez. Taller a vapor de carpintería. Construcciones de naves a vapor o a vela.

BOONEN RIVERA (Jorge). Santiago. Monjitas 619. Teléf. 88. Inspector General del Ejército. Nació en Valparaíso el 16 de Abril de 1858. Hizo estudios técnicos en el Real Ateneo y en la Escuela Pilotécnica de Bruselas (1870 a 1878). Hizo la campaña contra el Perú como teniente segundo de guardias nacionales. Fué después adicto militar a la legación de España durante dos años. Fué nombrado en 1887 profesor de táctica de la Escuela Militar, y al año siguiente, profesor de historia militar y Geografía de Chile en la Academia de Guerra. Sirvió en 1891 en el ejército constitucional contra Balmaceda. Adicto Militar en Alemania (1891-1895). A su regreso, profesor de la Academia de Guerra. General (1903). Jefe de Estado Mayor (1905). Inspector General del Ejército (1912). Ministro de Guerra (1916). Socio del Club de la Unión. Ha colaborado de continuo, en diarios y revistas del país; también en "L'Independence Belge", de Bruselas, y en "The Nueva York Herald", de París. Ha traducido numerosos tratados militares del alemán y del francés. Autor de: "Ensayo sobre la Historia Militar", (en colaboración con el general Korner) (1888); "Estudio sobre la planta y organización del Ejército" (1888); "Reglamento para la maniobra de Infantería". (1890); "Guía para el estudio de la táctica" (1895); "Geografía Militar de Chile" (1896-1902); Participación del Ejército en el progreso y desarrollo del País".

Bordali H. (Emiliano). Valparaíso. Abogado. Prat 242. Teléf. 444. Miembro del Instituto de Abogados y del Club de Viña del Mar. En Viña: Sucre 322. Teléf. 498.

BORDEU OLIVARES (Edmundo). Sta. Fe, provin. de Bío-Bio, Dep. La Laja. Fundo "La Candelaria". Agricultor. Chileno. Nació en Concepción el año 1861. Fueron sus padres D. Edmundo Bordeu Dumas, francés, y D.a Gerónima Olivares Rodríguez, chilena, ambos fallecidos. Casado con la señora Clara Alemparte Quiroga. Hijos: Srs. Edmundo y Carlos. Estudió en los Liceos de Tolosa y Tarbes (Francia), hasta obtener diploma de bachiller en matemáticas. Pasó en seguida a perfeccionar sus conocimientos de inglés en Inglaterra. Miembro fundador del Cuerpo de Bomberos de Concepción y miembro honorario de su directorio. Socio de Club Concepción, Club de La Unión de Los Angeles, Club Francés de Concepción, Sociedad Protectora de Estudiantes Pobres, Sociedad Agrícola del Sur. Director de la Sociedad Canal del Laja. Se dedicó a la industria durante más de treinta años en Concepción, después a la agricultura. Fué Primer Alcalde de Santa Fe tres períodos. Presidente dos años y consejero once años del Banco Concepción. Dueño de los fundos "Candelaria" y "Puntilla", situados en la Comuna de Santa Fe, departamento La Laja, avaluados en 1917 en $ 900,000 y dedicados a siembras de trigo, lechería, mantequillería, cereales y venta de ganado Durham. Cuenta corriente en el Banco de Chile. Radical. Ha sido miembro del Directorio y presidente de la asamblea radical de Concepción.

Borlando, Copelli y Cía. Concepción. Barros

Arana 299. Teléf. 839. Almacén por mayor, Fundado en 1895 por los señores Luis y Francisco Borlando. Forman la actual sociedad los señores Francisco Borlando, Tobías Talgarete y Manlio Copolli. Abarrotes y Paquetería. Agentes de la Cía. Molino y Fideos Carozzi, de Quilpué.

BORQUEZ SOLAR (Antonio). Santiago. In-

ternado Barros Arana. Escritor. Nació en Ancud el 26 de Julio de 1874. Hijo de don Antonio Bórquez Díaz y doña Manuela Solar Berenguer. Se educó en el Liceo de Ancud, y en el Instituto Pedagógico, donde se graduó en 1892 de profesor de Castellano y Gimnasia. Profesor en el Liceo de Los Angeles, después en el Liceo Barros Arana. Colaborador de numerosos diarios y revistas de Santiago y provincias. Director del Ateneo de Santiago; miembro de la Unión Latino-Americana y de la Sociedad Científica de Chile; miembro correspondiente de la Academia de San Salvador. Autor de: "Psicología colectiva aplicada" (1904); "La Epopeya de Chile"; "La Araucana" (1911); "La Quintrala", obra que obtuvo primer premio del Consejo de Bellas Artes y en el Concurso Teatral Guerrero Díaz de Mendoza.

Bórquez y Cía. Valparaíso. Blanco 1061. Teléfono Inglés 474. Teléf. nacional 600. Agentes de Vapores.

Bórquez P. (Francisco). Valparaíso. Casilla 257. Diputado (1921-1924).

Borrowman (Guillermo O.). Concepción. Av. P. Valdivia 1783. Teléf. 22 Pedro Valdivia. Socio del Club Concepción.

BOSQUET (Carlos). Santiago. Puente 561. Casilla 1193. Almacén de semillas. Conservatorios de plantas finas. Jardín en Ñuñoa y La Cisterna.

Botinelli (Pedro). Santiago. Providencia 1618. Casilla 3727. Fábrica de Granito Artificial.

Bottinelli (Enrique). Santiago. Cienfuegos 67. Casilla 4529. Teléf. 683. Marmolería.

Bouquet (Ernesto). Santiago. Morandé 249. Empresario del Teatro de la Comedia.

BOZA LILLO (Agustín). Santiago. Avenida Macul 1880. Casilla 1553. Nació en Santiago el año 1860. Fueron sus padres, don José Boza y doña María Ana Lillo. Estudió en el Colegio de D. Crisólogo Fredes, el colegio de Santo Tomás de Aquino, el Instituto Nacional y la Universidad de Chile. Se graduó de abogado en Julio de 1883. En su juventud contribuyó a la fundación y mantenimiento de varias escuelas nocturnas. Ingresó al Ministerio de Marina en 1880, llegando a ser Oficial Mayor 5 años después. Fué gobernador de Los Andes Después Intendente de Aconcagua y de Maule (1889). Amigo de Balmaceda, fué expatriado por los revolucionarios en 1891, dirigiéndose a Buenos Aires. Segundo Alcalde de Santiago (1894). Sub-secretario de Justicia (1896). Elector de presidente (1910). Diputado (1912-1918). Ha sido director y miembro de la Junta Ejecutiva del partido liberal-democrático Propietario de un fundo en el llano de Maipo, se ha dedicado muchos años a las labores agrícolas. Socio del Club de Setiembre.

Bozalla (Héctor). Santiago. Teatinos 436. Casilla 417. Teléf. 749. Importación y representaciones. Casimires. Importador de Emoglobina Arsenical "Schettni" y gotas é inyecciones de "Sidional".

BRADEN COOPER Co. Valparaíso. Oficina de Compras: Prat 178. Teléf. 1154. Dep. financiero: Prat 178. Teléf. 455. En Santiago: Bandera 75. 3.er Piso. oficina 232. En Rancagua: Casilla 150.

Braemer (Enrique). Puerto Varas. Casilla 48. Dueño del "Hotel Llanquihue", establecido por el señor Schulz hace más de medio siglo y perteneciente al señor Braemer desde 1911. Su edificio e instalaciones valen más de $ 200.00. Cuenta con extensos y modernos servicios para hospedar a más de 100 pasajeros. Dispone de botes a gasolina y automóviles propios.

Braga Castillo (Antonio) Santiago. Médico. Merced 136. Teléf. 1393. Socio del Club de Setiembre.

Brain Hnos y Cía. Valparaíso Cochrane 865. Teléf. inglés 2159. Casilla 111. Dirección telegráfica: "Brain". Ingenieros. Importadores y exportadores. Mercería, maquinarias, abarrotes, frutos del país. Maquinarias, Instalaciones completas para minas, salitreras, cervecerías, molinos y usinas. Agente de la Cía. de Seguros "El Globo". En Iquique: P. Linch 308.

BRAÑA HNOS. Santiago. Montevideo 554.

EXIJA LA LEJITIMA
PANIMAVIDA
Verdadera Agua Mineral—Soc. Vinos de Chile (propietaria)

Teléf. 549. Casilla 2096. Españoles. Fabricantes de calzado. Producen calzado por valor de $ 800.000 anuales y ocupan unas 240 personas entre empleados y operarios de ambos sexos.

Braun H. (Mayer). Punta Arenas. Socio del Club de la Unión. Hacienda "Las Mercedes". Teléf 34. Melipilla.

BRAUN y BLANCHARD. Punta Arenas. Plaza Munoz Gamero esq. Veintiuno de Mayo. Casilla E. Firma compuesta por los señores Mauricio Braum y Juan Blanchard, establecida en 1893, sucesores de los señores José Nogueira y Gastón Blanchard. Ganaderos, comerciantes, armadores e industriales. La sección marítima fue iniciada en 1897 y cuenta en la actualidad con once vapores de carga y pasajeros, seis pontones y varios lanchones y remolcadores. Son agentes de las siguientes compañías de vapores: Gulf Line, Chargeurs, Reunis, Cía. Francesa del Havre, Grace Line, Houlders Line, Pacific Argentine Brazil Line y algunas otras. Importadores de abarrotes, ferretería, trapos, perfumería, calzado, sastrería y ropa hecha. Bodegas y galpones para depósito de mercaderías. Propietarios del "Taller Minerva", Maestranzas y talleres para trabajos de ingeniería, mecánica naval, fundición, calderería, herrería, cobrería y salas de dibujo y levantamiento de planos. Pabellón de construcciones navales. Agentes de los automóviles Ford. Garage y talleres de reparaciones. Poseen en sociedad con los señores Díaz Contardi y Cía., aserraderos en Chiloé adquiriendo los negocios de la Compañía Austral de Maderas. Socios e impulsadores de los Astilleros Bonocic Hnos. y Cía. y de las sociedades The South American Export Syndicate Ltd. Compañía Frigorífica de Puerto Natales. Cía. de Luz Eléctrica de Magallanes, Cía. de Seguros "La Austral", y Banco de Chile y Argentina. Explotan en sociedad con don Juan Martínez, unas 23.000 hectáreas de terrenos en Ultima Esperanza, donde tienen una existencia de 28.500 ovejas y algunos vacunos y caballos, lo que les da una producción anual de lana de 57.000 kilos. Sucursales en Puerto Cóndor, Puerto Natales, Ultima Esperanza y Puerto Montt.

Braun (Mauricio) Punta Arenas. "Leña Dura". Casilla 340. Aserradero. Presidente del Banco Chile y Argentina.

BRAUN (Soc. Sara). Punta Arenas. Bories 967. Dirección telegráfica: "Saraval". Sociedad Anónima Ganadera y Comercial. Mercaderías generales, ferretería, provisiones, maquinaria agrícola y materiales para construcciones. Aserraderos y un vapor para el servicio de sus negocios. Explota 37.000 hectáreas de terreno, con una existencia de 43.000 ovejas de raza Romney. Posee grandes extensiones de terreno en Argentina. Agentes de automóviles Hudson y de los específicos antisárnicos "Cooper".

BRAVO O. (Octavio). Concepción. Cas. 675. Dep. Angol. Fundo "Las Nieves", Hect. 3,000 Avalúo $ 430,000. Fundos "Santo Domingo", y "El Carmen", Collipulli, 2,332 hects. Avalúo $ 275.000.

Bravo Aguayo, (Rafael). Santiago. Casilla 2370. Residencia: Lira 835. Teléf. 110. Matadero. Oficina: Galería Alessandri 10. Abogado.

Bravo (Rosamel). Angol. Casilla 32. Dep. Angol. Fundo La Torre de Trinte. Hect. 1155. Avalúo. $ 273,400. Fundo "San Ramón" 3,769 hects. $ 739,850; "Los Rieles", $ 165,000.

Bravo (Vicente). Santiago. Montt 2883. Teléfono 147. Estación. Fábrica de Galletas. Socio de la Soc. de F. Fabril.

Bracchiglione (Héctor). Valparaíso. Secretario del consulado italiano, cámara Italiana de comercio, Sociedad Editrice Italiana, Vicepresidente de la Sociedad S. y M. Italiana "Unione Italiana".

BRESCIANI GINDICE (Eduardo). Santiago. Oficina: Freire 651. Residencia: Carreras 72. Casilla 440. Industrial. Uruguayo. Nació en Montevideo el año 1869. Fueron sus padres don Pedro Bresciani y doña Martina Gíndice, ambos fallecidos. Casado con la señora Bienvenida Bagattini. Hijos: Carlos Yolanda y Eduardo. Se dedica a la fabricación e importación de artículos de mueblería. Consejero del Banco de la Industria y del Comercio, de la Cámara Industrial de Chile, de la Sociedad de Fomento Fabril, de la Compañía de Seguros "La Industrial", de la Sociedad Crédito Regional de Chile y del Aero Club de Chile. Socio del Club Italiano, del Internacional Sporting Club, del Patronato de la Infancia y de la Liga Protectora de Estudiantes Pobres. Ha obtenido medalla de oro en la Exposición de Quito de 1909 y en las Exposiciones Industriales de Chile de 1910 y 1916. Obtuvo patente por una cerradura automática para muebles, denominada "Lock Well". Propiedades: Calle Freire 651, $ 75,000; Matta 375, $ 80,000; Rosario 906, $ 66,000; Miguel Claro 329, $ 25.000; en Llolleo, $ 30,000. Referencias comerciales: Bancos de Chile, Anglo Sudamericano, de la Industria y del Comercio.

Briceño (Rodolfo (C.). Concepción. Feria Concepción. Av. Irarrázabal, Teléf. 241. Oficina: A. Pinto 757. Teléf. 250. Socio del Club Concepción.

BRIEBA (Enrique). Clara S. de. Santiago. Barros Arana 34. Teléf. 1660. Casilla 768.

BRIEBA (Luis). Santiago. Dieciocho 786. Teléf. 242. Parque. Nació en 1870. Inició su carrera militar a la edad de 13 años. Hizo la campaña revolucionaria en 1891, alcanzando el grado de capitán. Agregado a la legación de Chile en Paris (1906). Jefe del Estado Mayor (1909-1910). Jefe de la 2.a División (1911) Coronel (1912). Ha sido Director de la Academia de Guerra y Jefe de la 3.a División.

BRIONES LUCO (Carlos). Santiago. Gran Avenida Macul 1250. Casilla 112. Teléf. 79 Ñuñoa. Socio del Club de la Unión y de la Soc. Nac. de Agricultura. Diputado (1918-1924). Radical.

BRIONES LUCO (Hector). Burdeos. (Francia), Duplessy 16 rue. Cónsul general de Chile en Burdeos. Chileno. Nació en Santiago el año 1880. Hijo de don Francisco Javier Briones, fallecido, y de doña Lucinda Luco. Casado con la señora Luisa Lescuyer. Estudió en la Escuela Naval. Ha sido periodista y gobernador de Rere en 1912. Miembro de la Real Acade-

mia Hispano Americana. Autor de un libro de propaganda de Chile titulado: "Conferencias de Chile". Referencias comerciales: Bco. de Chile y Caja de Ahorros. Radical.

BRIONES LUCO (Ramón). Camila Carvajal de. Rosas 1017. Teléf. 3544. Abogado. Nació en Chimbarongo el 6 de Diciembre de 1872, siendo sus padres don Francisco Javier Briones y doña Lucinda Luco. Recibió su primera educación en el Colegio de Santo Tomás de Aquino. Se recibió de abogado en 1893, presentando la tesis "El divorcio en Chile". En 1898 ingresó al Ministerio de Relaciones Exteriores y llegó a ser jefe del Departamento de Colonización. Diputado por Tarapacá (1915-1921). Senador por Tarapacá (1921-1927). Ministro de Industria (1918). Presidente del Partido Radical. Fué Miembro del Tribunal de Honor que decidió la elección presidencial del señor Alessandri (1920). Autor del "Glosario de Colonización", (varias ediciones), y la obra en 2 volúmenes: "Origen del matrimonio y del divorcio".

Brito (Desiderio). Temuco. Varas 1567. Teléf. 121. Casilla 573. Dep. Temuco. Fundo "El Sol", Hect. 1860. Avalúo $ 294.600. Fundo Sta. Zulema, 500 hects. $ 97.300.

BRITO DE VALLEJOS (Tilda). Santiago. Catedral 2915. Casilla 2825. Escritora. Nació en Iquique el año 1899. Fueron sus padres don Joaquín Brito y doña Ercilia Letelier. Casada con don Nicolás Vallejos: una hija Se educó en los liceos "La Ilustración" y el N.o 3. Autora de "El remanso de ensueño" (poesías). Escribe con el seudónimo "María Monvel".

Brockman (Mauricio). Berni Bierdi de. Santiago. Av. República 237. Teléf. 2481. Médico. Socio del Club Alemán.

Brown (James & Alex). Valparaíso. Cochrane 857. Teléf. inglés 429. Casilla 10 A. Dirección telegráfica: "Brown". Propietarios de minas de carbón australiano. Carbón, marcas "Buckenfield", "Pelaff Main" y "Richmond Man", Casa Matriz: Newcastle: N. S. W. Australia.

Bruggen (Doctor Johannes). Santiago. Casilla 844. Universidad de Chile. Socio del Club Alemán.

Brugnoli (Teobaldo). Santiago. Avenida La Paz 1040. Marmolería.

BRUNA VALENZUELA (Augusto). Camila Sampaio de. Santiago. Compañía 2784. Casilla 1054. Teléf. 2815. Ingeniero. Nació el 27 de Julio de 1870, siendo sus padres don Adolfo Bruna y doña Carmen Valenzuela. Se educó en el Instituto Nacional y en la Universidad de Chile, donde obtuvo su título de ingeniero. Inició su carrera industrial en 1894, dedicándose a negocios salitreros. Figura desde 1903 como socio de la firma Bruna Sampaio y Cía., explotadora de grandes oficinas salitreras en Antofagasta. Fué uno de los fundadores y propietarios del diario "La Nación" de Santiago. Senador por Antofagasta (1915-1921). Liberal. Socio de la Soc dé F. Fabril. En Melipilla: Hacienda San Diego, Teléf. 79.

BRUNA, SAMPAIO Y CIA.- Valparaíso, Salvador Donoso 350. Teléf. 760. Blanco 639. Teléf. 2288. Blanco 853. Teléf. 675. En Santiago: Huérfanos 768, Teléf. 3351, Casilla 2181. Sta. Elena-Franklin, Teléf. 141, Santa Elena. En Antofagasta: Washington 259. Casillas: 166, 907, 908. Teléf. 27. En Iquique. Calle Esmeralda esq. Lynch. Casilla 696. Teléf. 304. Bodega, Covadonga 599, Teléf. 450. Oficinas en Londres, Liverpool y Nueva York. Importadores y exportadores. Representantes de las oficinas: Tres Marías, Maroussia, California, Santa Rosa, San Pablo, Tarapacá, Constancia y Adriático. Armadores del vapor nacional "Don Roberto". Agentes de las compañías de seguros: La Progreso. La Araucanía, Hispano-Chilena y The Yorkshire Ince. Co. Ofrecen en sus almacenes: fierro, cañerías y accesorios, empaquetaduras y toda clase de materiales para oficinas salitreras y minas. Pasto, cebada, harina, sacos salitreros, carboneros, metaleros y carbón americano y chileno.

BRUSADELLI (Eugenio). Santiago. Rosas 3102. Teléf. 22, Yungay. Casilla 1973. Dirección telegráfica: "Brusagenio". Fábrica de Tejidos de punto, seda, lana y algodón, establecida en 1906. Se halla instalada en un vasto edificio de 2 pisos con moderna maquinaria. Socio de la Soc. de F. Fabril y del Club Italiano.

Brüggermann (Federico J.). Melipilla. Casilla 4. Alemán. Propietario del Molino "Santiago" de la misma localidad, desde hace 21 años, y cuyo funcionamiento data desde 1851. Producción máxima 200 qq. diarios. El señor Brüggemann llegó al país en 1885.

Bucchi y Borghini. Santiago. Sto. Domingo 1760. "Herrería y Cerrajería Romana". Rejas para edificios y construcciones metálicas. Establecimiento fundado en 1890 por don Nicolás Bucchi, quien se asoció después con don Alejandro Borghini. 4

BUCHANAN JONES Y CIA. Santiago Casilla 3439. Huérfanos 1055. Teléf. 2365. Bodega: Av. Matta, Teléf. 6 Sta. Elena. En Valparaíso: Blanco 709. Casilla 940. Teléf. 866. Bodega: Av. Errázuriz 1480, Teléf. 1107, Garage: Almirante Barroso 439, Teléf. 1124. En Iquique: Casilla 703. Oficinas: San Martín 163. Teléfonos 51 y 51-A. Sección ventas: Teléf. 14. Bodega San Jorge: 2 de Noivembre 68, Teléf 165. Bodega: la. Norte 426, Teléf. 195. En Viña del Mar: Av. España entre Roma y Baños, Teléf. 116. Automóviles y accesorios. Embarcadores de salitre. Administradores de los establecimientos salitreros "New Tamarugal Nitrate Co. Ltd." y "London Nitrate Co. Ltd." en Tarapacá, y Compañía Salitrera "El Loa" en Antofagasta. Instalaciones para almacenar, movilizar y embarcar salitre y carbón en los principales puertos salitreros. Importadores de mercaderías generales. Agentes de las líneas de vapores "Lamport y Holt", "Gulf Lane", "Lest Coast Line", "Royal West Indian Mail Service" y "Braum y Blanchard". Especialidad en aceite "Vacuum" para maquinarias. Te "Tower" y los productos de "Libby, Mc. Neill y Libby", Chicago. Agentes de las cajas contra incendio "John Tann" y de los droguistas "Evans Sons Lescher & Webb Ltd." Li-

verpool. Agentes de las compañías inglesas de seguros marítimos y contra incendios "Sun Insurance Office". Union Marine Insurance Company", "British & Foreign Insurance Co." y de la Compañía chilena de Seguros "Sol de Chile".

Budge Zañartu (Carlos). Santiago. Teatinos 98. Valparaíso. Casilla 24. Teléf. 3281. Valparaíso. Casilla 24. Socio del Club de la Unión.

BULNES CORREA (Francisco). Blanca Sanfuentes de. Santiago. Compañía 1412. Teléf. 2540. Casilla 1631. Diputado (1921-1924). Socio del Club de la Unión. Miembro del Instituto de abogados.

BULNES PINTO (Gonzalo). Carmela Correa de. Santiago. Compañía 1412. Teléfono 508. Escritor. Nació en Santiago el 19 de Noviembre de 1851, siendo sus padres el presidente don Manuel Bulnes Prieto y doña Enriqueta Pinto. Estudió en el Colegio de los Padres Franceses y en el Instituto Nacional. Hizo un viaje de estudio a Europa (1871-1874).

Después se dedicó a la agricultura. Nombrado intendente de Tarapacá en 1883. Diputado por Rancagua (1884). Ministro en Alemania e Italia (1891). Regresado al país en 1896, volvió nuevamente a la Cámara en 1898. Después se dedicó a negocios salitreros. Senador por Malleco desde 1912. Como escritor ha colaborado en numerosas revistas y periódicos. Tomó activa participación en las discusiones de límites con la República Argentina en la prensa y en el parlamento. Como historiador, ha publicado, entre otros trabajos menores, la "Historia de la Campaña al Perú en 1839" (1878); "Historia de las últimas campañas de la Independencia del Perú" (1896); "Chile y Argentina" (1898); "La Guerra del Pacífico"; (3 volúmenes aparecidos en 1911-1914 y 1919).

Bulnes Correa (Juan). Teresa Aldunate de. Santiago. Compañía 1412. Teléf. 508.

BULNES DE VERGARA (Lucía). Santiago. Monjitas 454. Teléf. 1771. Nació y se educó en Santiago. Fueron sus padres don Manuel Bulnes y doña Enriqueta Pinto, hermana de don Aníbal Pinto. Habiendo contraído matrimonio con don Ruperto Vergara Rencoret, se dedicó a viajar en el extranjero. Fundó la "Revista Azul" y ha colaborado en "Familia". Su seudónimo es "Ga'Verra".

Buono-Core y Cía. Santiago. Almacén. Delicias 2128. Teléf. 2487.

Bunzen (G.). Santiago. Huérfanos 1182. Semillas y flores naturales'

Bunster Villagra (Carlos). Est. Santa Fe. Dep. La Laja. Fundo Santa Teresa. Hect 1,625. Avalúo $ 345,000. Socio del Club Concepción.

Bunster de Larraín (Ester). Los Sauces. Dept. Angol. Fundo Purén. Hectáreas 3580. Avalúo $ 522,900. Rosas 1339, teléf. 2039. Casilla 929.

BUNSTER DE LA MAZA (Fracisco). Rebeca Tagle de. Santiago. Compañía 2077. Teléf. 558. Hijo de don José Bunster y de doña Esther de la Maza. Cursó agronomía en Inglaterra hasta 1905, fecha en que regresó al país para administrar las propiedades de su familia. Diputado por Nacimiento (1912). Tesorero del Partido Liberal (1913). Socio del Club de la Unión, de la Soc. Nac. de Agricultura y de la Soc. de F. Fabril. En Traiguén: Casilla 141, Teléfono 33. Fundo "San José", 3000 hects. Avalúo $ 1.278,500.

Bunster de la Maza (Guillermo) Santiago. Victorino Lastarria 185. Socio del Club de la Unión. En Traiguén: Casilla 120, teléfono 36, Fundo "María Ester", 8,500 hects. avaluado en $ 1.432,900.

Bunster, (Hugo L.). María Isabel Risopatrón. Santiago. Agustinas 682. Socio del Club de la Unión. Oficina: Bandera 321, teléf. 829. Casilla 2760.

Bunster de la Maza (José). Lía Balmaceda de. Santiago. Huérfanos 1258. Socio del Club de Setiembre, Club de la Unión, Soc. Nac. de Agricultura. En Traiguén: Casilla 172, teléfono 38, fundo "Quichanmáhuida", 2,000 hects. Avalúo $ 768,000. En estación Laja, fundo "La Palma", 2,075 hects. $ 730,000.

Bunster (José Onofre). Santiago. Estado 51. Diputado (1921-1924).

Bunster (Luis Martín). Mulchén, Dep. La Laja. Fundo Huayalí. Hect. 60.000. Avalúo $ 351,000. Fundo "San Martín". 1,600 hects. $ 160,000.; Fundo "Ralco", 31,850 hects. $ 88,000. Fundo "Permehue", 5,500 hects.; $ 48,000.; Fundo "La Perla" 2,100 hects. $ 93,400.

Bunster V. (Manuel). Laura Carmona de. Delicias 264. Teléf. 2916. Socio del Club de la Unión y del Club Concepción, Collipulli, Cas. 55, fundo "Canadá", 9,003 hects., $ 1.200,000. En Angol, fundo S. Lorenzo, 340 hects. $ 72,000 y fundo "Los Alpes", 800 hects. $ 170,000.

Buntemeyer (Enrique). Santiago. Estado 269. Casilla 3043. joyería, fundada en 1915. Artículos de fantasía. Premiado en la exposición Industrial de Santiago en 1916. Socio del Club Alemán.

BURGOS VARAS (Enrique). Santiago. Oficina: Bandera 154. Residencia: Ejército 542. Abogado desde 1902. Autor de numerosas conferencias y folletos. Regidor de Santiago (1906-1909). Diputado (1918-1921). Socio del Club de Setiembre.

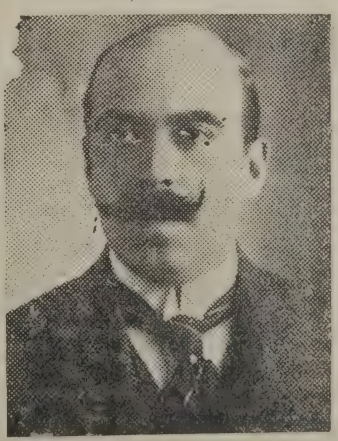

Burgalat y Cía. Santiago. Huérfanos 990. Casilla 217. Casa de artículos para señora y paquetería.

Burgalat (Gastón). Santiago. Huérfanos 996. Socio del Club Francés Villa "Las Acacias", teléfono 31. Los Guindos.

Burgalat, (Enrique). Santiago. Residencia: Campo de Marte 121. Teléf. 1317. Oficina: Huérfanos 996. Socio del Club del Francés.

BURGOS FIGUEROA (Gregorio) Santiago. Calle Viña del Mar 25. Teléf. 2746. Nació en Concepción en 1850. Fueron sus padres don Gregorio Burgos y doña Isabel Figueroa. Educado en un colegio particular, se dedicó desde muy joven al comercio y a la agricultura. En Concepción, fué presidente de la Sociedad de Instrucción Primaria y de la Liga Protectora de Estudiantes Pobres, superintendente del Cuerpo de Bomberos, y primer alcalde al inaugurarse la comuna autónoma. Diputado por Concepción y Talcahuano (1896). Intendente de Concepción durante 5 años. Senador por Concepción (1912-1918). Radical. Socio del Club de la Unión y de la Soc. de F. Fabril.

BURGOS MELO (Romilio). Concepción. Lincoyan 557. Teléf. 356. Abogado. Ministro de la Corte de Apelaciones de Concepción. Nació en Yumbel el 19 de Marzo de 1875. Fueron sus padres don Bernardino Burgos, fallecido, y doña Apolonia Melo. Casado con la señora Hortensia Larenas del Río. Cuatro hijos. Vicepresidente del Consejo del Banco de Concepción. Miembro de la Junta de Vigilancia del Liceo de Niñas. Recibió su título de abogado el 6 de Septiembre de 1899. Ejerció la profesión hasta 1903. Juez de Letras de Talcahuano (1903). Relator de la Corte de Concepción (1904). Fiscal del mismo Tribunal (1914). Ministro (1917). Director del Club Concepción. Autor de dos opúculos sobre Derecho Civil. Dueño de varias casas en Concepción. Cuenta corriente en el Banco Español de Chile.

BUHRLE (Arturo). Santiago. Actor Cómico nacional. Casado con la artista señora Elena Puelma.

Burmeister (Ricardo). Concepción. Médico-Cirujano. San Martín 678. Teléf. 29. Socio del Club Concepción.

Burzio (Carlos). Temuco. Calle M. Matta esq. M. Montt. Casilla 470. Teléf. 138. Fábrica de Baldosas y Tubos de Cemento "La Industrial", establecida en 1913. Baldosas, alcantarillados domiciliarios, lavaplatos, baños, W. C., balaustradas, jarrones, etc. Especialidad en subterráneos impermeables. Sucursal en Lautaro.

AROSTEGUI Hnos.
Calle Manuel Rodriguez 854 — Santiago

TECHO AMERICANO a $ 3.30 la plancha de 1.10 por 0.65 metro

Puertas, Ventanas y todo trabajo de Carpintería en general.

COLMENAS Brunner y Lanstrhong, CERA ESTAMPADA y todos los arfículos para Apicultura

AVICULTURA

Incubadoras, criadoras y todos los aparatos para los gallineros

BUSCAROLI (Luis). Santiago. Salas 170. Casilla 3495. Teléf. inglés 1418. Teléf. nacional 331. Gerente y fundador de la Sociedad Chilena de Productores de Frutas, Sociedad Anónima, fundada el año 1914 y dedicada a la compraventa y exportación de frutas, usando el régimen cooperativo de sus accionistas. Tiene sucursal en Valparaíso y casa de ventas en Buenos Aires.

Buschmann A. (Julio). Osorno. Casilla 4. Feria de Osorno. Crianza de animales vacunos Durham y Elbmarsh. Semillas de pastos. Propietarios de los fundos: "Esmeralda", "Bellavista". Socio de la Soc. de Fomento Fabril y de la Soc. Nacional de Agricultura.

Buschmann (Walterio). Talca. 2 Sur esq. 2 Oriente. Teléf. 27 y 12. Oficina y Feria Buschmann. Socio del Club Talca.

Bustos Sánchez (Belisario). Santiago. Oficina: Agustinas 1148. Residencia: Lira 172. Gerente de la Compañía de Seguros y Ahorros "América Unida". Chileno. Nacido en Valparaíso. Casado. Director-Gerente de la Comunidad Minera. "Eureka de Tres Puntas", Predente de "Comunidad Minera Indiana". Director de la "Sanitaria Chilena".

Cailler, Kohler y Peter son reconocidas universalmente como las mejores marcas en Cocoas.

Cabello (José). Selva-Oscura. Casilla 15. Departamento Mariluán. Fundo "Tolhuaca". Hectáreas 2,000. Avalúo $ 340,000.

CABEZAS GARCIA (Joaquín). Santiago. Oficina: Morande 750. Residencia: San Isidro 157. Casilla 1813. Teléfono 3065. Director del Instituto Superior de Educación Física. Nació en Valparaíso el año 1867. Fueron sus padres D. Buenaventura Cabezas y Da. Ester García. Casado con la señora Eveline Arentz Nilson. Hijos: Fresia Arlog, Leif Lautaro. Estudió en la Escuela Normal de Preceptores de Santiago,

el Seminario de Maestros de Naas, Suecia, el Real Instituto Central de Gimnasia de Estocolmo y la Escuela Normal de Profesores de Bruselas Pertenece a la Sociedad de Profesores de Educación Física de Estocolmo; Liga de Enseñanza de Bruselas; Liga Internacional de Educación Física. Es Director honorario de la Soc. de Instrucción Primaria de Santiago y secretario general de los Boy-Scouts de Chile. Ha sido preceptor, contador de marina, profesor normal, visitador de Trabajos Manuales, profesor de Educación Física del Instituto Nacional. Tiene diploma de profesor del Seminario de Naas. Fué delegado del Gobierno a los Congresos de Educación Física de Lieja (1905) y París (1913). Es caballero de la Orden de Vasa de primera clase, de Suecia. Autor de: Conferencias sobre Trabajo Manual; "The Sloyd Teaching in Chile"; "El Manual de Trabajo Manual"; "Los Juegos Olímpicos"; "Manual de Educación Física" y numerosos folletos y artículos sobre Educación Física. Dueño de su casa habitación, avaluada en $ 65,000. Es representante de la firma Hinne y Cía., en Berlín, casa mayorista de exportación. Socio de la Soc. de Fomento Fabril. Referencias comerciales: Banco de Chile. Radical.

Cabezón (Pablo). Santiago. Santa Rosa 666. Socio del Club Militar.

Cabezón Díaz (Manuel). Santiago. Morandé 466. Abogado.

CABEZON DIAZ (Pablo M.). Santiago. Correo 8. Oficina: Departamento Administrativo del Ministerio de Guerra. Residencia: Santa Rosa 666. Chileno. Militar. Nacido en Linares. Casado. Socio del Club Militar.

Cabezón (Pedro). Santiago. Nataniel 142. Socio del Club Militar.

CABEZON DIAZ (Pedro Nolasco). Viña del Mar. Médico-Cirujano. Nació en Linares el 31 de Enero de 1882. Fueron sus padres don Pablo Cabezón y doña Filomena Díaz. Casado con doña Sara Bretón Burgos. Hijos: Raquel, Berta, Sara. Se educó en los Liceos de Linares y Talca y la Escuela de Medicina. Socio de la Unión Comercial, el Club Militar y la Protección Mutua de Empleados Públicos. Fué ayudante de la Clínica Quirúrgica del profesor Carvallo y Jefe de la Clínica de Niños del profesor del Río. Ha sido Cirujano del Ejército. Cuenta Corriente en el Banco de Chile y la Caja de Ahorros. Dueño de la casa calle Nataniel 142, avaluada en $ 40,000.

Cabieses Zegers (Ricardo). Santiago. Claras 144. Teléf. 1784. Socio del Club de La Unión.

CABRERA BUSTOS (Darío). Temuco. Prat 860. Casilla 269. Teléf. 95. Médico-Cirujano. Nació en San Felipe el 1.º de Enero de 1887. Fueron sus Padres don Francisco Cabrera Canto, fallecido, y doña Delfina Bustos Gallardo. Casado con la señora Benigna Santos. Hija. Alicia. Se educó en el Liceo de San Felipe y en la Escuela de Medicina. Pertenece a la Soc. Médica, el Club Social de Temuco y el Club de la República. Ha sido Médico de la Asistencia Pública de Santiago, miembro de la Junta de Beneficencia de Temuco y Médico del Hospital. Radical, ex-vicepresidente de asamblea. Cuenta corriente en el Banco de Chile.

Cabrera y Cía. (A.). Santiago. Estado 280. Antigua casa Borgoño.

CADIZ CALVO (Mamerto). Santiago. Casilla 1471. Médico. Nació en Santiago en 1865. Hijo de don Juan de la Cruz Cádiz. Estudió en el Instituto Nacional y en la Escuela de Medicina. Fué a perfeccionar sus estudios en el Instituto Pasteur de París. Desde 1893, ayudante

y después Jefe de Sección en el Instituto de Higiene. Nombrado profesor de Bacteriología de la Escuela de Medicina en 1901 y de Higiene en 1906. Delegado al 12.º Congreso Médico de Moscow y al 4.º Congreso de Tuberculosis 1897. Fué nuevamente a Europa en 1905 para investigar la curación de la peste bubónica y como Delegado al Congreso Médico de París. Miembro de la Delegación Chilena al Congreso Internacional de Tuberculosis de Washington 1908; y viajó después por Sudamérica. Sus trabajos se han publicado en la memoria del Instituto de Higiene y en los anales de la Universidad. Es miembro correspondiente del Instituto Pasteur y Caballero de la Legión de Honor. Jubiló como Director del Instituto de Higiene.

Cadot (Ana de). Santiago. Rosas 2253. Casilla 1091. Litografía.

Calcutta y Fariña. Punta Arenas. 21 de Mayo esq. Boliviana. Casilla 190. Teléf. 133. Fábrica de Fideos "La Magallanes", establecida en 1900. Elabora toda clase de fideos que exporta a la Argentina. Socio de la Soc. de Fomento Fabril.

Calderón Cousiño (Alberto). Ester Mery de. Santiago. Nataniel 176. Casilla 456. Socio del Club de La Unión.

Callís (Sucesión Ramón). Santiago. Compañía 1023. Joyería.

Calpé y Cía. Santiago. Españoles. Av. Providencia 453. Teléf. 154 Providencia. Fábrica de Calzado establecida en 1898. Producción anual 72,000 pares.

CALVO BRAVO (Carlos). Santiago. Residencia: Independencia 2008. Administrador del Correo N.º 8 (Ministerio de Guerra). Nació en Nancagua el año 1852. Fueron sus padres don Juan G. Calvo y doña Genoveva Bravo, fallecida. Casado con la señora Elena Barros. Hijos: Cristina, Manuel, Elena, Fernando Pedro, Gregorio, Carlos, Violeta y Francisco Fernando. Se educó en el Colegio Zegers, Instituto Nacional, Colegio San Luis y Liceo de Concepción. Pertenece a la Protección Mutua de Empleados Públicos. Se encontró en las batallas de Chorrillos y Miraflores como oficial cuarto de la Oficina de Contabilidad del Ejército y Armada en campaña.

Calvo Mackenna (Alfredo). Aurora Badilla de. Santiago. Lord Cochrane 47. Teléf. 2731. Socio del Club de La Unión y de la Sociedad Nacional de Agricultura.

Calvo Mackenna (Arturo). Rebeca Hurtado de. Santiago. Tattersall. Club Hípico. Teléf. 41, Parque. Casilla 132. Residencia: República 210. Teléf. 1929. Oficina: Compañía 1289. Teléfono 2269. Martillero de Hacienda. Socio del Club de La Unión.

Calvo Mackenna (Jorge). Santiago. Monjitas 315. Teléf. 2883. Socio de la Soc. de Fomento Fabril.

Calvo S. (Miguel A.). Santiago. Casilla 2565. Huérfanos 1177. Abogado.

CAMBIASO HNOS. y CIA. Santiago. Exposición 202. Casilla 4662, Correo 2. Teléf. 203. Estación. Casa fundada en 1875, por los señores Villarino y Juan B. Cambiaso. Actualmente forman la Sociedad don Ernesto Juan Cambiaso y sucesión de D. Antonio Cambiaso. Cigarros, abarrotes, frutos del país. Casa matriz en Valparaíso, Brasil 1098, Casilla 1222.

Camino (Fernando). Valdivia. Depto. Valdivia. Fundo "Tregua", Hects. 5,025, avalúo $ 100.800; Fundo "Quilaco", 800 hects. 140 mil 400 pesos; Fundo "Quilmes" y "Collico", 1,660 hects. $ 162,360; Fundos "Tripallante", "Pitrufquén", Depto. Villarrica, 3,000 hects. $ 82,500.

Campbell F. (Carlos). Santiago. Empaquetador de Té. Avda. Las Quintas 32. Teléf. 3087. Casilla 2860.

Campbell Lazomby (Colín). Santiago. Casa Weir Scott y Cía. San Antonio 246. Residencia: Av. P. de Valdvia 62. Teléf. 156, Providencia. Socio del Club de La Unión y del Club de Septiembre.

Campbell, Carvajal y Cía. Santiago. Galería Alessandri 7-A. Fábrica de soda cristalizada y productos químicos "Diamante".

Campillo (Maximino). San Fernando. Avda. Manuel Rodríguez. Teléf. 4. Mercería y Ferretería, establecida en 1879 por don A. Feliú, adquirida en 1914 por su actual propietario, $ 200,000. Abarrotes, frutos del país.

CAMPINO ECHEVERRIA (Eduardo). Santiago. Oficina: Huérf. 1223. Residencia: Compañía 1681. Casilla 1213. Ingeniero Civil. Cuenta corriente en el Banco Agustín Edwards y Cía.

Campino Larraín (Miguel). Dominga Fernández de. Santiago. Delicias 1731. Teléf. 916. Socio del Club de La Unión y de la Sociedad Nacional de Agricultura.

Campo Ortúzar (Carlos del). Margarita Errázuriz de. Santiago. Sta. Lucía 124. Teléf. 511. Socio del Club de La Unión.

Campo Novoa (Carlos del). Elena S. de. Santiago. V. Mackenna 160. Teléf. 2557. Casilla 323. Socio del Club de La Unión, del Club de Viña del Mar y de la Soc. de Fomento Fabril.

Campo (Gonzalo). Santiago. Casilla 3913. Fábrica. Mapocho 3411. Teléf. 104, Yungay. Oficina: Huérfanos 1148. Teléf. 63. Residencia: Av. Antonio Varas 64. Teléf. 242, Providencia. Socio de la Soc. Nacional de Agricultura.

Campo (Máximo del). Santiago. Santa Lucía 124. Teléf. 515, Socio del Club de La Unión y Sociedad Nacional de Agricultura. Fundos: "Santa Adolina" "El Paico. Chiñigue, provincia de Santiago, teléfono 6.

CAMPO DE ALDUNATE (Sofía del). Santiago. Soprano chilena. Casada con el señor Héctor Aldunate. Ha realizado con éxito giros artísticas en Chile, Argentina, Brasil y otros países de Sud-América.

ALIMENTO MEYER
Es el mejor para niños
El único que se usa en HOSPITALES Y CLINICAS INFANTILES

Campo de Montt (Sara del). Santiago. Bandera 40. Teléf. 252.

Campo y Vilches de van Oordt (Eugenia del). Santiago. Domínica 25. Esposa del Enviado Extraordinario y Ministro Plenipotenciario de Holanda, señor Hendrik van Oordt de Lauwenrecht, acreditado el 29 de Noviembre de 1917.

Campodónico y Cía. (G.). Valparaíso. Merced 236-246. Teléfs. inglés 831, nacional 341. Importadores y exportadores. Abarrotes y frutos del país.

CAMPOS IBAÑEZ (Luis del). Administrador de Correos de La Serena. Nació en Linares el año 1881. Fueron sus padres don Juan de Dios del Campo y doña Griselda Ibáñez. Casado con la señora Ofelia Aguirre. Hijos: Luis Eugenio, Gladys, María y Sergio. Estudió en los Liceos de Linares y Talca. Socio de los "Zapadores del Bien", Institución para dar desayuno a los niños pobres. Ha sido: oficial del Correo de Linares. Administrador de los correos de Vicuña, Mejillones, Taltal y San Fernando, y 2.º Jefe del Correo de Iquique.

Campos (Alejandro del). Santiago. Arturo Prat 113. Casilla 355. Socio del Club de La Unión.

Campos (Nicomedes). Santiago. Oficina: Huérfanos 117. Teléf. 3391. Residencia: Avda. Pedro de Valdivia 1730. Teléf. 241, Providencia. Bodega: Castro 365. Teléf. 21, Parque. Casilla 2969. Socio del Club de Setiembre.

CANEPA HNOS. y CIA. Tacna. San Martín 766, al 782. Teléf. 37. Casilla 321. Importadores y Exportadores. Almacenes y bodegas principales en Tacna, con sucursales en Arica, Corocoro, Charaña y Oruro (Bolivia). Firma fundada por los hermanos Antonio, Gerónimo, Juan Francisco Cánepa, el año 1862. Desde 1909 se ecuentran al frente de los negocios de la firma los señores Victorino Monteverde y Angel Peirano. Por intermedio de sus sucursales, esta casa desarrolla sus negocios en la costa de Chile y en Bolivia.

CANEPA PESSE (Jorge). Santiago. Oficina: Monjitas 786. Residencia: Pío IX 235. Teléf. 925. Dentista. Graduado en The Post Graduate School of Dentestry, de Filadelphia. Cuenta corriente en el Banco de Chile.

Canessa, Moltedo y Cía. Valparaíso. Avda. Merced 280, nuevo. Teléf. inglés 473. Casilla 4208. Fábrica de Confites, Caramelos y Pastillas "La Nacional", establecida en 1915. Son socios de la firma los señores Carlos Canessa, Luis Moltedo y Gabriel Jorquera.

CANESSA y CIA. (Juan). Valparaíso. Avda. Brasil 393. Teléfs. inglés 1499, nacional 398. Casilla 229. En Santiago: Merced 770. Teléf. 1217. Géneros, paquetería, perfumería, casa fundada en 1915 por don Juan Canessa. Son sus socios actuales los señores Juan y Luis Canessa, Juan y Amadeo Cánepa. Don Juan Canessa, socio principal y capitalista, es antiguo comerciante de Iquique donde fundó la casa "La Victoria", de la cual son sucesores los señores Macchiavello, Solimano y Cía. La firma tiene sucursales en Santiago, Iquique y Temuco.

CANO PEEL (Enrique). Santiago. Oficina. Casilla 3328. Agustinas 1320. Teléf. 3420. Residencia: Av. Manuel Montt 854. Teléf. 102, Providencia. Socio del Club de La Unión.

Cano P. (Gustavo). Santiago. Estudio: Huerfanos 1153. Oficina 23, 2.º piso. Casilla 3084. Residencia: Compañía 3007. Abogado. Socio del Club de Setiembre.

Cano (José Angel). Valdivia. Andwanter 482. Fábrica de Bebidas Gaseosas.

Cannobbio (C.). Santiago. Moneda 1037. Dentista.

CANNOBBIO GALDAMES (Agustín). Santiago. Profesor. Nació en San Felipe el 7 de Octubre de 1876. Fueron sus padres don José Cándido Cannobbio y doña Juana Galdames. Estudió en el Instituto Nacional y en el Instituto Pedagógico. Después de obtener su diploma de Profesor de Estado (1904), pasó a ser Profesor del Instituto Nacional y de la Escuela Militar. Fué miembro del comité organizador del Congreso Pan-Americano de 1910. Miembro del Consejo Superior de Artes y Música. Actualmente Profesor del Internado Barros Arana y del Liceo de Aplicación. Es miembro correspondiente de la Universidad de Columbia. Pertenece a la Liga Contra el Alcoholismo. Autor de trabajos literarios e históricos.

Cánovas (Rafael). Santiago. San Diego 1245. Casilla 1669. Fábrica de espejos y vitreaux. Socio de la Soc. de Fomento Fabril. Socio del Círculo Español.

CANTO ARTEAGA (Estanislao del). Doralisa T. de. Santiago. Cumming 210. Militar retirado.

Nació en Quillota el 13 de Noviembre de 1840. Fueron sus padres D. José Alejo del Canto y Da. Mercedes Arteaga. Vivió su infancia en Santa Cruz de Unco, provincia de Colchagua. Ingresó a la Escuela Militar en 1856, y al Regimiento de Línea N.º 7, en 1859. Tomó parte en la batalla de Cerro Grande contra los revolucionarios (29 de Abril de 1859), a las órdenes del Brigadier General Juan Vidaurre Leal. En 1861, participó como Teniente 2.º en la campaña de la Araucanía. Estuvo en el bloqueo de Talcahuano por la fragata española "Revolución" y agredió como jefe de una compañía de infantería ligera, una lancha, que la "Revolución" desembarcaba en la isla Rocuant. De 1867 a 1871, continuó en la Araucanía. Gobernador de Cañete (1875). En 1876, Ayudante del Comando de Arauco y después del Comando de Llanquihue. En la guerra del Pacífico, fué segundo Comandante del Regimiento Cívico organiza-

VIÑA SAN PEDRO (J. G. Correa Albano)
EL PINOT (etiqueta amarilla) es el mejor vino para familias

do en Valparaíso. Tomó parte en la toma de Pisagua y en la batalla de San Francisco. Comandante en 1880 del Segundo de Línea, tomó parte en el asalto de Los Angeles, en la batalla de Tacna y formó parte de las fuerzas expedicionarias que atacaron a Lima. Se encontró en Valle Bajo, Malo, Chorrillos y Miraflores, guerreando después contra las montoneras en el interior del Perú. Después de la guerra, pasó al Estado Mayor General, y en 1890, se le trasladó a Tacna. Comandante en jefe de las fuerzas revolucionarias en 1891, dirigió las batallas de Pisagua, Huara, Pozo al Monte, Concón y Placilla. Después de la revolución, fué ascendido a General de División, y de 1892 a 1896, permaneció en Europa estudiando organización militar. A su regreso, se retiró del Ejército.

CANTO BARRIGA (Alejandro del). Santiago. Calle Nueva de Valdés 1036. Abogado. Nació en Los Andes. Fueron sus padres don Epifanio del Canto y doña Catalina Barriga, fallecida. Casado con la señora Isabel Abalos. Hijos: Gabriel, María, Victoria, José, Gilda, Alejandro, Alberto y Domingo. Se educó en los Liceos de San Felipe y Valparaíso y en la Universidad de Chile. Ha sido empleado en los Arsenales de Marina, en el Ministerio de Hacienda hasta ser Jefe de Sección, Secretario de la Dirección del Tesoro, Promotor Fiscal de La Unión, Juez del mismo Depto. y de Freirina y Copiapó. Autor de artículos literarios y jurídicos. Dueño de propiedades en Santiago y el Huasco. Liberal-Democrático. Ha sido convencional de su Partido. Cuenta corriente en la Caja de Ahorros.

Canto (Julio C. del). Santiago. Herrera 863. Socio del Club Militar.

CANTO MEDAN (Rafael del). Santiago. Oficina: Huérfanos 1223. Teléfono 2635. Casilla 3309. Abogado. Nació en Cauquenes el 7 de Agosto de 1883. Fueron sus padres don Luis Antonio del Canto y doña Regina Medan. Se educó en el Colegio de los Padres Franceses de Santiago. Se recibió de abogado el 19 de Mayo de 1909. Fué oficial 1.º del Instrucción. Diputado (1912-1918). Fué presidente del Centro Liberal Democrático de Santiago y de la Primera Convención de la Juventud Liberal Democrática de 1913.

Canziani (Manufacturas). Viña del Mar. Sociedad anónima para la fabricación de tejidos y cintas de seda. Capital $ 1.500.000.

CAÑAS O'RYAN (Alejandro). Angol. Dentista. Nació en Talca el 2 de Setiembre de 1888. Fueron sus padres don Rafael Florencio Cañas Letelier y doña Antolinda O'Ryan, ambos fallecidos. Casado con doña María Amaral Cano. Estudió en el Liceo "Valentín Letelier", en la Escuela Dental y en la Escuela de Farmacia. Socio del Club Social de Angol. Ha sido inspector municipal de Santiago, dentista de guarnición, secretario de la undécima compañía de bomberos de Santiago, ayudante de la sexta compañía de la misma ciudad, presidente del Centro de Estudiantes (1906), presidente del Club Gimnásitco de Santiago (1901). Liberal.

Cañas Ariztía (Rafael). Amelia Zañartu de. Santiago. Monjitas 311. Teléf. 1509. Socio del Club de La Unión y del Club de Viña del Mar.

Cañas O'Ryan, (Alfredo). Ester Valenzuela de. Santiago. Santo Domingo 1442. Teléf. 3614. Socio del Club de Setiembre.

Cañas O'Ryan (Rafael). Laura Lastarria de. Santiago. Merced 564. Teléf. 3342. Socio del Club de La Unión.

CAPABLANCA YANGUAS (Antonio). Santiago. Teatinos 64. Casilla 133-D. Gerente de la "Nestle and Anglo Swiss Condensed Milk Co.". Español. Nació en Madrid el año 1892. Fueron sus padres don Antonio Capablanca y doña Manuela Yanguas. Soltero. Bachiller, profesor mercantil y maestro superior. Referencias comerciales: en los bancos de Santiago.

CAPDEVILA RIESCO (Ramón). Santiago. Sotomayor 607. Jefe de la sección almacenes de la Dirección General de Correos con 22 años de servicios. Nació en Santiago en 1879. Casado.

CAPELLA (Tomás S.). Iquique. Baquedano 1481, teléfnos 105, 119, Casilla 717. En Santiago: fábrica de dulces: Av. Salvador 1196, teléf. 51, Providencia. Casilla 157. Importador e industrial establecido en 1863. Pastelería, fábrica de hielo, tostaduría de café, almacén de provisiones, taller mecánico, carpintería y establecimiento de baños. Importa conservas, licores, café y abarrotes en general. Su producción alcanza anualmente a unos 10.000 quintales de cafe y 10.000 toneladas de hielo, aparte de los pasteles, confites, chocolates y demás artículos de repostería. El taller mecánico efectúa toda clase de reparaciones concernientes al ramo y la carpintería construye moldes para dulcería y cajones para embalaje.

CAPELLARO VERONA (Pablo). Santiago Oficina: Estado 230. Residencia: Cochrane 310. Casilla 1891. Dueño de la Sombrería Capellaro y Socio de la oficina de representaciones comerciales "Capellaro y Cía", Sombreros y artículos para caballeros. Italiano. Nació en Sagliano Micca el año 1887. Fueron sus padres don Leonardo Capellaro y doña Camila Verona. Soltero. Socio del Club Italiano, Centro Democrático Italiano, Hospital Italiano, Undécima Compañía de Bomberos. Sociedad Instrucción Popular y Cruz Blanca. Administrador de bienes de don Leonardo y don Ernesto Capellaro y don Santiago Bozzo R. Referencias comerciales: Bco. Anglo Sud-Americano, Banco de Chile, National City Bank.

Caprile (B. y M.). Concepción. Caupolicán 574. Teléf. 169. Casilla 286. Almacén de abarrotes y paquetería por mayor. Sub-agencia de la Compañía de Vapores Lloyd Sabaudo. Agentes de la Fábrica de Confites y Galletas Figari y Guttmann. Son socios de la firma los señores Bartolomé y Miguel Caprile.

Capurro (Francisco). Concepción. Caupolican 930. Casilla 874. Teléf. 125. Fábrica de Fideos. Socio del Club Concepción.

Caralps (Francisco). Santiago. Bandera 537. Teléf. 2531. Casilla 1811.

Cáraves y Calosia (Manuel). Valparaíso. Av. Errázuriz 947. Español, establecido en

Chile desde 1886. Propietario de los Hoteles Palace y Colón y de dos anexos en Valparaíso.

Carbone y Wicks. Santiago. Oficina. Huérfanos 1166-A. Teléf. 224. Casilla 2127. Agencia del Molino San Pablo.

Cardemil (Exequiel). Concepción. Médico Cirujano. Colo-Colo 293. Teléf. 34. Socio del Club Concepción.

Cárdenas Soto (Antonio). Valdivia. Picarte 597. Abogado.

CARDENAS A. (Nolasco). Santiago. Cuevas 1701. Casilla 3795. Diputado (1912-1924). Regidor de Valdivia (1903-1909). Pertenece a numerosas instituciones obreras, de algunas de las cuales ha sido director y presidente. Fué vice-presidente de la Cámara de Diputados (1919). Demócrata.

Cardone Hermanos. Santiago. Delicias 983. Teléf. 3346. Sastrería, establecida en 1911 por los señores Rafael Angel y Bernardo Cardone. Socios del Club Italiano.

Cardone (Juan). Santiago. Ahumada 8. Teléf. 2380. Italiano. Sastrería fundada en 1904. Residencia: Providencia 1461, teléf. 25, Providencia.

CARIOLA VILLAGRAN (Carlos). Autor. Nació en Santiago el 27 de Septiembre de 1895. Fueron sus padres don Miguel Cariola y doña Griselda Villagrán. Estudió en el Instituto de Humanidades, en la Universidad de Chile y en la Universidad Católica. Bachiller en Leyes (1916). Ha sido uno de los fundadores y directores de la Sociedad Teatral. Fué secretario de redacción y crítico teatral de "La Unión". Autor de piezas teatrales que han tenido franco éxito, como "Entre Gallos y Media Noche" que se ha representado centenares de veces. Conservador.

CARIOLA (Luis Alberto). Carmela Moreira de. Santiago. Residencia: Sto. Domingo 1368. Teléf. 291. Oficina: Bandera 260, Teléf. 1492. Casilla 3050. Industrial. Nació en Santiago el año 1875. Regidor (1921-1924) Primer alcalde de Santiago (1921).

Cariola (Miguel). Santiago. Merced 313. Casilla 472. Socio de la Sociedad de Fomento Fabril.

Cariola y Cía. (Miguel 2.º). Santiago. Bandera 722. Casa Importadora. Teléf. 2475. Casilla 2967. En Valparaíso: Brasil 251, Teléf. 433.

Cariola (Pelegrino). Valparaíso. Blanco 1253. Importador. Teléf. 40. Residencia: Salvador Donoso 168. Teléf. 743. Administrador. Hospital 280. Teléf. 59, Barón. En Santiago: Sto. Domingo 1066. Teléf. 214. Casilla 395. En Limache: Merced 15. Teléf. 49.

Carlini (Claudio). Santiago. Profesor de canto y melodía del Conservatorio Nacional de Música.

Carlini (Oreste). Santiago. Bellavista 77. Socio de la Soc. de Fomento Fabril.

Carminati (Aldo). Valparaíso. Director desde Abril de 1920 del diario "L'Italia", fundado en 1890 y perteneciente desde 1897 a la "Societa Editrice Italiana". Presidente de esta Sociedad es don Juan Cambiaso.

Carmona Quiroga (Carlos). Sara Barros de. Santiago. Serrano 52. Teléf. 2275. Socio del Club de Setiembre.

Carmona S. (Manuel). Santiago. Freire 698. Teléf. 114, Sta. Elena. Casilla 3063. Socio del Club de Setiembre.

Carnelutti (Cav. Uff. Dott. Atilio). Valparaíso. Vista Hermosa 56 (Playa Ancha). Teléf. 76. Encargado de Negocios de Italia. Esposa: Señora Camila O. de Carnelutti. Cancillería de la Legación: Santiago, Calle Teatinos 158.

Caro (Seleuco). Traiguén. Depto. Traiguén. Fundo "Miraflores". Hects. 600. Avalúo 390 mil pesos.

Carpentier (Albert). Santiago. Casilla 3893. Socio de Club Francés.

CARRANZA ABARCA (José Rafael). Santiago. Oficina: Compañía 1201. Residencia: Nataniel 196. Casilla 2078. Fueron sus padres don Francisco Rafael Carranza y doña María Abarca, ambos fallecidos. Casado con la Sra. Carlota Salinas Rubilar. Hijos: Carlos, Roberto y Aída. Recibió instrucción secundaria, comercial y taquigrafía. Socio de La Unión Comercial, Soc. Empleados de Comercio, Protección Mutua de Empleados Públicos, Caja de Retiro de Empleados Municipales, Círculo de Periodistas, Unión Teatral. Ha sido empleado de los Ferrocarriles, artista teatral, representante y empresario de teatros, agente de negocios. Es miembro honorario de las Sociedades "Dieciocho de Septiembre", "Manuel Rodríguez", "General Baquedano", "Transporte de Carga", "Cuerpo de excursionistas Los Pirineos", "Centro de Cultura Física 20 de Enero". Ha editado y dirigido varios periódicos satíricos. Dueño de la "Oficina Periodística Carranza" para informaciones, avisos y suscripciones a diarios de provincias. Cuenta corriente en el Banco de la Industria y del Comercio. Radical.

Carranza (Dr. Gregorio). Antofagasta. Prat 577. Casilla 224. Médico.

Carrasco Bascuñán (Camilo). Elvira Hurtado de. Santiago. Agustinas 2321. Tel. 546. Cas. 87-D. Socio de Club de La Unión y de la Soc. de Fomento Fabril.

Carrasco (Emilio A.). Valparaíso. Plaza de la Justicia 4. Casilla 1044. Socio del Club de La Unión y del Club de Viña del Mar.

Carrasco Bascuñán (Héctor). Santiago. Casilla 1111. Socio del Club de La Unión y del Club de Viña del Mar.

Carrasco (Humberto). Santiago. Oficina: Edificio Ariztía 4.º piso, oficina 2. Teléf. 2548. Casilla 912. Resdencia: Catedral 1474. Socio del Club de La Unión.

Carrasco (Justiniano). Santiago. Monjitas 821. Casilla 1446. Socio del Círculo Español.

Carrasco R. (Miguel A.). Valparaíso. Portales, Calle Nueva. Teléf. inglés 87, Barón. Casilla 149. Fábrica de Escobillas "Portales". Escobillas, escobillones, brochas y pincelotes.

CARRERA (Cesáreo). Santiago. Huérfanos 1734. Teléfono 2335. Enviado Extraordinario y Ministro Plenitotenciario del Ecuador, acreditado el 22 de Diciembre de 1920.

Carretero Hnos. Valparaíso. Españoles. Victoria 700, Teléf. 231 y Victoria 1211, Teléf. 231-A. Artículos para fabricación de calzado y curtidos de cuero. Componen la firma los señores Luis y Casto Carretero. Capital 700 mil pesos. En Viña del Mar: Calle Valparaíso. Teléf. 179.

CARRILLO LOMBAY (Aníbal). Santiago. Oficina. Dirección de Telégrafos. Residencia: Sta. Rosa 685. Sub-inspector de Telégrafos. Nació en Valdivia el año 1867. Fueron sus padres don Alejo Carrillo y doña Rosario Lombay. Viudo. Hijos: Aníbal, Heriberto, Graciela y Alejo. Se educó en el Liceo de Valdivia. Pertenece a la Caja de Ahorros de Empleados Públicos. Ha sido: Telegrafista de la Oficina, de Bajo Imperial (1885); Jefe of. Tirúa (1887); Ofs. Taltal (1889); Ancud (1891); Vallenar (1892); 2.º Jefe de ofic. Santiago (1893); Temuco (1894); Jefe de ofic. Angol (1900); Valdivia (1901); Sub-inspector, Santiago (1919).

Carrillo (Alcibíades). Santiago. Casilla 1214. Compañía 1231. Abogado. Socio de la Soc. de Fomento Fabril.

Carstens y Gleisner. Membrillo. Errázuriz. Casilla 16. Destilería de alcohol. Socios de la Sociedad de Fomento Fabril.

Carstens, Gothe y Cía. Parral. Estación. Retiro. Frutos del País. Destilería Industrial de Membrillo.

CARSTENS y CIA. (F.). Valdivia. Plaza, entre calles Maipú y Pérez Rosales. Dirección Telegráfica "Carstens". Artículos para señoras, caballeros y viajeros. Casas en Valdivia, Concepción, Temuco, Osorno y Puerto Montt. La firma fué formada primeramente por los señores Federico Carstens, Pablo Klempan y Juan Westermeyer. Son sus socios actuales los señores Carstens, Westermeyer y don Otto Roespke. Atienden la casa de Valdivia 20 empleados. La firma tiene agentes compradores propios en diversas plazas de Europa.

CARTE PINOCHET (Romilio). Santiago. Oficina: Agustinas 1060. Residencia: Castro 374. Teléf. 892. Casilla 907. Contador de la Compañía de Seguros "La Equitativa del Pacífico". Nació en Santiago el año 1894. Fueron sus padres don Romilio Carte, fallecido, y doña Teresa Pinochet. Casado con la señora Ana Tejeda. Se educó en el Liceo de Concepción. Socio del Club Social de Mulchén. Es Tercer Alcalde de Mulchén. Dueño de una casa en la calle Salvo de la misma localidad. Cuenta corriente en el Banco Español de Chile. Director y convencional del Partido Liberal.

Carvajal Arrieta (Arturo). Santiago. Avda. España 593. Teléf. 136, Parque.

CARVAJAL HUMERES (Bernardo). Santiago. Fermín Vivaceta 2030. Sub-comisario de Policía. Nació en Santiago el año 1877. Fueron sus padres don Bernardo Carvajal Briones, fallecido, y doña Rosa Humeres. Casado con la señora Isabel Hureckson. Hija: Olga. Estudió en el Instituto Nacional. Se presentó al concurso del año 1906 para inspectores de Policía. Sub-inspector (1906). Inspector (1909). Sub-comisario (1921). Pertenece a la Sociedad Joaquín Pinto Concha, Seguro de los Empleados de Policía, Soc. Protección Mutua de Empleados Públicos. Es Teniente 2.º de Reserva. Tiene las medallas del Centenario, de Maipú y por 15 años de Servicio. Propietario.

Carvajal (Carlos). Peñaflor. Malloco. Teléfono 15. Socio de la Soc. Nacional de Agricultura.

CARVAJAL v. de PRAT (Carmela). Santiago. Av. España 593. Viuda del héroe de Iquique, Arturo Prat; madre del ex-Diputado y ex-Ministro de Hacienda, don Arturo Prat Carvajal.

CARVAJAL y CO. (Nicolás). Santiago. Compañía 1264. Casilla 3964. Dirección Telegráfica "Nicy". Ingenieros Agrónomos. Agencia de representaciones agrícolas. Cuenta corriente en la Caja de Ahorros.

CARVAJAL MIRANDA (Samuel). Santiago. Cumming 532. Casilla 364. Químico. Nació en La Serena el año 1886. Fueron sus padres don Luis S. Carvajal C., fallecido, y doña Camila Miranda. Soltero. Estudió en el Liceo Amunátegui y en la Escuela de Farmacia, habiendo hecho estudios especiales de química industrial. Pertenece a la Sociedad Unión Comercial y Sociedad Farmacéutica de Chile. Fué Farmacéutico jefe del servicio sanitario de los Ferrocarriles. Autor del "Manual de accidentes repentinos". Dueño de la casa calle Mapocho 3300, $ 70,000. Socio de la firma Samuel Carvajal y Cía. Fabricación de aceite ricino y sus sub-productos. Cuenta corriente en el Banco de Chile. Oficina San Pablo. Radical.

Carvallo B. (Alfredo). Santiago. Serrano 257. Teléf. 669. Casilla 3734.

Carvallo Aguirre (Carlos). María Stragg de. Santiago. Casilla 2766. Monjitas 808. Teléf. 2853. Socio del Club de La Unión.

Carvallo (Daniel). Valparaíso. Médico. Blanco 433. Teléf. 372. Socio del Club de Viña del Mar.

Carvallo G. (Eduardo). Valparaíso. Abogado. Oficina: Cochrane 875. Teléf. 1012. Resi-

dencia: Las Heras 127. Teléf. 1584. Socio del Club de Viña del Mar.

Carvallo Elizalde (Francisco) Santiago. Compañía 1681. Teléf. 251. Socio del Club de La Unión.

Carvallo (Onofre). Valparaíso. Director de la Cía. de Seguros "La Central". Viña del Mar. Arlegui 465. Teléf. 305. Socio del Club de Viña del Mar y del Club de La Unión.

Carvallo Aguirre (Rafael). Santiago. Moneda 707. Teléf. 1187. Casilla 206.

Casabianca (Eugenio). Santiago. Casilla 1346. Agencia de la Cía. de Seguros "La Antofagasta", Depósito de plaquées.

Casabianca (Emilio). Santiago. Cas. 2390. Agustinas 1180. Corredor de Comercio. Agencia de "La Cooperativa Vitalicia". Socio del Club Italiano.

Casajuana Ochoa, (Francisco). Santiago. Teatro. Arturo Prat 182. Teléf. 1708.

Casajuana (José). Valparaíso. Teatro Novedades. Socio del "Centro Catalá".

Casal (Agustín). Punta Arenas. Cónsul Argentino.

Casale (Rafael). Antofagasta. Uribe 782. Teléf. 74. Casilla 345. Quinta Casale, lugar de recreo en Antofagasta, servicio de Restaurant, licores.

Casali (José). Santiago. Carmen 418. Fabrica hidráulica de baldosas de cemento establecida en 1896. Premios en las exposiciones de Santiago, Talca, Chillán, y Concepción. Socio de la Soc. de F. Fabril.

Casanello R. (Carlos). Santiago. Art. Prat 594. Socio del Club de Setiembre. Nancagua. Hacienda "San Carlos",. Socio de la Soc. Nac. de Agricultura.

Casanova Zenteno (Alvaro). Cecilia Vicuña de. Santiago. Castro 6. Teléf. 218.

CASANOVA OYARCE (Domingo). Santiago. Eyzaguirre 774. Nació en Talca el año 1868. Estudió en los liceos de Talca y Valparaíso, Instituto Nacional, Universidad de Chile. Ingeniero geógrafo (1888). Ingeniero Civil (1892). Fué miembro de la Comisión de Estudios Fluviales y Marítimos, que estudió bajo la dirección de don Camilo Jacob de Cordemoy, (1891-1895) diversos ríos y puertos de la República. Ingeniero, jefe de dicha comisión (1895). Efectuó en colaboración con don Jacobo Kraus, sondeos geológicos para el dique carenero de Talcahuano; estudios del banco Ruca-Diuca; fortificaciones de Talcahuano (1896); ferrocarril de los Vilos a Illapel (1897); de Traiguén a Galvarino (1901); de Lebu a Cañete y Los Sauces (1903); de Vallenar a Copiapó y de Temuco a Carahue (1904-1906). Sub-director del ferrocarril en construcción de Arica a La Paz (1906-1907). Gerente del Sindicato de Obras Públicas (1907-1908). Miembro del Instituto de Ingenieros, director del mismo (1908-1911) y colaborador de sus Anales. Propiedades: casas calle San Francisco 626 a 640 y Eyzaguirre 764 a 774 en Santiago, Bulnes 6 en Constitución. Cuenta corriente en el Banco de Chile, oficinas de Londres y Santiago, en el "Credit Lyonnais", oficina de Angers (Francia), y en la Caja de Ahorros de Santiago.

Casanova Zenteno (Rafael). Santiago. Delicias 1694. Sta. Cruz. Paniahue. Fundo "Panamá". Socio de la Soc. Nac. de Agricultura y del Club de La Unión.

Casanueva (Eduardo). Ránquil. Dep. Puchacay. Fundo "Casablanca". Hects. 3074. Avalúo $ 275.000. Fundo "El Carmen", Depto. de Coelemu, 600 hects. $ 174.680.

Casarino y Cía. (Juan B.). Los Andes. Calle Los Billares. Teléf. 26. Casilla 141. Molino, elaboración de maderas e hilandería de cáñamo. Establecimiento fundado por don José Casarino en 1890. Son sus actuales dueños los señores Nicolás Lagori, Emidio Caviglia, Pablo Grasi y señora Dora V. v. de Casarino. Exportación a la Argentina.

Casaro (Carlos). Regente italiano en Punta Arenas.

CASAS BASTERRICA (Federico). Santiago. Escultor. Nació el 2 de Enero de 1890, siendo sus padres don Federico Casas Espínola y doña Aurora Basterrica Valenzuela. Estudió en el Colegio de San Ignacio y, después de haber comenzado estudios de medicina, ingresó a la Escuela de Bellas Artes en 1914, bajo la dirección de don Virginio Arias. Ha obtenido varias distinciones entre ellas un Premio de Honor en el Salón Anual.

Casas (Anibal Las). Santiago. Casilla 1653.

Casas Espínola (Federico). Aurora Basterrica de. Santiago. Arturo Prat 264. Teléf. 462.

CASTAGNETO (Fratelli). Santiago. Alameda esq. de San Martín. Teléfonos inglés 3107 y 3108, nacional 46. Dirección Telegráfica "Castagneti". Casas en Santiago y Génova. Importación y exportación. Ferretería, abarrotes, tejidos en general, artículos de moda, perfumería, confecciones, ropa hecha, conservas, licores, drogas, cristalería, porcelanas, calcetería, cordonería, encajes, adornos, valijería y artículos de viaje, mueblería, tapicería, pinturas y barnices, lubricantes, plaquées, papeles, artículos eléctricos y sanitarios, armas y municiones, maquinarias. Fabricantes de ropa blanca, cortinas, estores, etc. Dueño del Molino San Pablo y Molinería Excelsior. Agentes de las Compañías de Seguros "La Océano" y "La Pacífico". Exportación de productos nacionales.

Castagneto (Emilio). Amelia Barssoti de. Santiago. Carreras 86. Socio del Club Italiano.

Castagneto (Giovani y Liborio). Santiago. Alameda 1497. Socios del Club Italiano.

Castagnoli (Dante). Santiago. San Antonio 499. Fábrica de plumas y adornos para sombreros de señoras, establecida en 1919. Especialidad en plumas de avestruz y "aigrettes". Socio del Club Italiano.

Castellá Granja Hnos. Santiago. Monjitas 757. Casilla 1018. Teléf. 2124. Españoles. Importadores y exportadores. Oficina en Barcelona. Mercaderías generales.

Castellá Granja (José). Carmen Ortiz de. Santiago. Av. España 72. Teléf. 2124. Socio del Círculo Español.

Castellano (Pedro). Santiago. Monjitas 865. Casilla 2124. Español. Fábrica de Ropa Blanca, establecida en 1913. Confección de ropa interior para grandes y niños, ajuares y bordados a máquina y a mano. Capital $ 200.000.

CASTELLON REYES (Agustín). Concepción. Oficina: "El Sur". Residencia: Serrano 331. Teléf. 91. Gerente del diario "El Sur". Nació en Concepción el año 1873. Fueron sus padres don Carlos Castellón y doña Estela Reyes. Casado con la señora Cristina Mathieu. Hija: Mariana. Socio del Club Concepción, Sociedad Socorros Mutuos Lorenzo Arenas, Sociedad Protectora de Estudiantes Pobres, Sociedad de Instrucción Primaria. Desempeñó anteriormente diversos puestos en los Ferrocarriles, la Intendencia, en el Comercio, la Tesorería Fiscal y colegios particulares. Propie-

dades: su casa habitación, avaluada en $ 30.000, una chacra, avaluada en $ 18.000, etc. Cuenta corriente en la Caja de Ahorros. Radical.

CASTELLON C. (Alberto). Concepción. Castellón 341. Teléf. 335. Socio del Club Concepción.

Castellón Cuevas, (Enrique). Coelemu. Comuna Coelemu. Fundo "Recreo", Hects. 68. Avalúo $ 15.000.

Castellón Hermanos. Coelemu. Comuna Coelemu. Fundo "Huaquehua", Hects. 500. Avalúo $ 35.278.

CASTELLON R. (Javier). Concepción. San Martín 423. Teléf. 484. Socio del Club Concepción.

Castellón Cuevas, (Luis). Concepción. Casilla 280. Comuna Coelemu. Fundo "Barrancai". Hects. 240. Avalúo $ 85.900.

CASTELLON (Marcos). Concepción. Casilla 280. Teléf. 673. Propietario de la "Chacra Castellón", dedicada exclusivamente a lechería. Socio del Club Concepción.

Castellón (Sucesión Juan). Coelemu. Comuna Coelemu. Fundo Bellavista. Hects. 2,500. Avalúo $ 242,000.

CASTEX HNOS. y CIA. Coquimbo. Aldunate 489. Teléf. N.o 60. Importadores y Exportadores. Compra-venta de Frutos del País. Representantes exclusivos de la Fábrica de Fideos y Jabón de Carlos Castex. Ovalle. Agentes de las Cía de Vapores: Braun y Blanchard, Lamport y Holt, Cía. Real Holandesa. Agentes de las Cías. de Seguros: Queen Insurance Co. North British y Mercantile Ins. Co. Sun Insurance Office. Atlas Assurance Co. Ltd. Atlas ex-Manchester Assurance Co., Ltd. Phoenix Assurance Co., Ltd. La Mapocho. El Globo. Seguros contra riesgos marítimos: London Assurance Corporation. Britishy Foreign Marine Ins. Co., Ltd. Unión Marine Insurance Co., Ltd. Seguros sobre accidentes del trabajo: El Sol de Chile. Socios de la Sociedad de Fomento Fabril.

Castex (Sucesión Carlos). Ovalle. Molino el Carmen. Independencia. Teléf. 7. Molino Agrícola. Telef. 16. Palqui. Provincia de Coquimbo. Hacienda "Santa Rosa". Teléf. 8. Fábrica de fideos, de jabones de lavar y tejidos.

Castex (Adolfo). Santiago. Nataniel 418. Fábrica de pinturas.

CASTILLO VICUÑA (Eduardo). Paulina Sánchez de. Santiago. Rosas 1251. Teléf. 905. Casilla 630. Magistrado. Nació en Santiago el 27 de Mayo de 1861. Fueron sus padres don Angel Castillo y doña Sara Vicuña. Se educó en el Colegio de San Ignacio y se graduó de abogado en la Universidad de Chile. A los 17 años, ingresó a la Dirección del Tesoro donde ocupó varios puestos. Diputado (1838-1890). Empleado de la Corte de Apelaciones (1890-1895). Juez Civil de Santiago (1896-1902). Ministo de la Corte de Apelaciones (1903). Ministro de la Corte Suprema (1912). Jubilado (1921).

CASTILLO VALENZUELA (Antonio). Santiago. Providencia 2510. Inspector de instalaciones eléctricas de la Dirección de Telégrafos. Nació en Santiago en 1887. Fueron sus padres don Antonio Castillo y doña Mercedes Valenzuela, ambos fallecidos. Casado con la señora Camila Infante. Hijos: Antonio, Fernando, Alfonso, Camila. Estudió en el Instituto de Humanidades y en la Universidad Católica. Socio del Oxford Sporting Club. Profesor de física y química (1905).

Castillo S. (Carlos). Valparaíso. Residencia: Capilla 231. Teléf. 2207. Oficina. Cochrane 621. Teléfono 552.

Castillo V. (Carlos). Valparaíso. San Ignacio 440. Teléf. 279. Socio del Club de Viña del Mar.

Castillo y Castillo (Manuel Eduardo). Santiago. Ahumada 83. Teléf. 700. Adjunto civil a la Legación del Ecuador.

Castillo U. (Eduardo). Santiago. Oficina: Huérfanos 761. Residencia: Placilla 92, Los Guindos. Teléf. 20. Abogado.

CASTILLO SANCHEZ (Hernán). Santiago. Rosas 1251. Casilla 2818. Teléf. 905. Abogado. Nació en Santiago el 9 de Febrero de 1888. Fueron sus padres don Eduardo Castillo Vicuña y doña Paulina Sánchez. Se educó en el Instituto Nacional y en la Universidad de Chile. Socio del Club de la Unión. Ha sido secretario y tesorero del Instituto de Abogados. Es abogado de la Caja Nac. de Ahorros y de diversas sociedades comerciales. Cuenta corriente en el Banco de Chile y Banco Santiago.

Castillo Sánchez (Jorge). Elena Izquierdo de. Santiago. Oficina: Bandera 72, teléfono 642-A. Riquelme 24. Teléf. 642. Socio del Club de la Unión.

Castillo (Luis). Teresa Blanco de. Dieciocho 332. Teléf. 126. Parque.

CASTILLO (Luis A.) Santiago. Delicias 1211. Oficial del Registro Civil. Chileno. Casado.

Castillo U. (Luis). Santiago. San Martín 565. Socio del Club de Setiembre.

Castro Leal (Antonio). Santiago. Maturana 334. Licenciado. Primer secretario de la Legación de Méjico. Esposa: señora María Teresa Montaño.

Castro Ossandón (Carlos). Santiago Bandera 469. Casilla 2752. Socio de la Sociedad de Fomento Fabril.

CASTRO ORTUZAR (Carlos F. de). Carmen Alcalde de. Santiago. San Antonio 574. Teléf. 331. Casilla 560. Socio del Club de La Unión. Diputado.

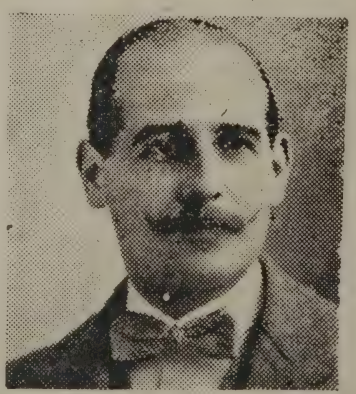

Castro Ortúzar (Diego F. de). Santiago. San Martín 230. Socio del Club de La Unión.

CASTRO ORTUZAR (Pedro de). Santiago. Oficina: Bolsa de Comercio. Teléfono 3194. Residencia: San Ignacio 80. Teléf. 2163. Casilla 123 D. Secretario de la Bolsa de Comercio de Santiago. Chileno. Nació en Versailles (Francia) el año 1888. Casado.

CASTRO RUIZ (Carlos). Santiago. Castro 236. Teléf. 3357. Nació en Freirina el 5 de Marzo de 1886. Fueron sus padres don Guillermo Castro y doña Aurora Ruíz Zavala. Estudió en el Instituto Nacional, Liceo de Talca, Universidad Católica y Universidad de Chile. Se recibió de abogado en 1908. Secretario de la Delegación Chilena al Congreso Jurídico de Río Janeiro (1912). Delegado en 1914 al mismo Congreso y miembro del Comité Ejecutivo del Congreso Permanente de Ferrocarriles Sudamericanos. Subsecretario del Ministerio de Instrucción (1903-1906). Secretario del Presidente de la República (1907-1909). Jefe de la Sección Consular del Ministerio de Relaciones (1907-1912). Subsecretario de Relaciones (1912-1916). Después Cónsul General en Estados Unidos y Consejero de la Embajada en aquel país. Subsecretario de Ferrocarriles (1919). Subgerente del Banco de Chile (1920). Ha sido profesor de Medicina Legal de la Universidad de Chile y de la Universidad Católica y miembro de la Facultad de Leyes y Ciencias Políticas de la Universidad de Chile. Autor de: "Jurisprudencia de la Cancillería Chilena", "Proyectos de Derecho Internacional Privado", "Estudios de Medicina Legal", "El Gobierno de Chile y la Doctrina Monroe", etc. Ultimamente realizó un viaje a Estados Unidos en comisión del Gobierno.

Cattey (Francisco). Iquique. Cavancha. Teléfono 126. Casilla 536. Restaurant Cavancha. Servicio de victorias y tranvías automóviles. Baños de mar.

Cauquelín (Enrique). Valparaíso. Independencia 852. Teléf. inglés 1029. Casilla 3042. Perfumería. Premiado en las Exposiciones de Buffalo, 1901; Valparaíso, 1910; Santiago, 1910 y 1916. En Viña del Mar: Chorrillos, Limache 901. Teléf. 43. Socio del Club de Viña del Mar.

Cavalli Marosoli (José). Italiano. Santiago. Rogelio Ugarte 1114. Fábrica de Cartón. Socio de la Cámara Industrial. 8 años en Chile. Capital $ 100,000. Sucursal: Av. Matta 624. Teléf. 197, Matadero. Sesenta empleados.

Cavalli, (Luis). Santiago. Fábrica de Cajas de cartón. Pío IX 55. Teléf. 647. Socio de la Soc de F. Fabril.

Cave (Alejandro). Viña del Mar. 4 Norte esq. 1 Oriente. Teléf. 78. Socio del Club Viña del Mar.

Cave Cruz (Francisco). Viña del Mar. Av. Libertad 55. Teléf. 53. Socio del Club Viña del Mar y del Club de La Unión.

Cavero (Alberto). Antofagasta. Casilla 270.

Caviedes (Ignacio). Santiago. Merced 354. Socio del Club Militar.

CAVIN (André). Santiago. Oficina: Huérfanos 1072. Residencia: Teatinos 62. Gerente del Banco Francés de Chile. Francés. Nació en Is-sur Tille (côte d'ar) el 3 de Enero de 1884. Casado con la señora Marta Pozuelo. Hijos: Carlos y Conchita. Obtuvo el diploma A de la escuela "des Hautes Etudes, Commerciales" de París. Pertenece al Círculo Frances y a la Cámara Francesa de Comercio. Apoderado del Crédit Lyonnais de Madrid. Tiene la cruz de guerra francesa y tres estrellas.

Celedón (Enrique). Laura Silva de. Santiago. Huérfanos 1276. Abogado.

Celedón (Guillermo). Santiago. Casilla 1501. Huérfanos 1276. Abogado.

Celis Maturana (Abel). Santiago. Morandé 432. Abogado. Socio del Club de Setiembre.

Celis Maturana (Armando). Santiago. Casilla 1513. Socio de la Soc. Nac. de Agricultura.

CELIS PIZARRO (Dora). Santiago. Oficina: Estación Central de los Ferrocarriles. Residencia: Bellavista 1083. Telegrafista. Jefe de la Sucursal del Telégrafo del Estado en la Estación Central. Chilena. Nació en Labrar el año 1878. Fueron sus padres don Manuel Célis, fallecido, y doña María Pizarro v. de Célis. Estudió en la Escuela Normal y se tituló de contadora en la Escuela Profesional. Ingresó al servicio de telégrafos en 1897.

Celis (Juan de Dios). Santiago. Pío IX 11. Tienda en Recoleta 259. "Fábrica de Esculturas". Estatuas de yeso, cemento y cartón piedra. Candelabros, aureolas, copones, incensarios y otros artículos de bronce.

CELIS MATURANA (Víctor). María Riveros de. Santiago. Residencia: República 261. Oficina: Morandé 432. Casilla 2853. Nació en San Vicente de Tagua-Tagua en 1880. Profesor de Estado y bachiller en leyes. Diputado por Santiago (1918-1924). Ha sido inspector del Internado Nacional, profesor del liceo de San Felipe, del Internado Barros Arana, del Liceo de Aplicación, de la Escuela Militar. Autor de: "Actuación de don Diego Barros Arana en la Instrucción Pública de Chile"; "Estudio sobre el uso de las antologías en la enseñanza de la literatura"; "Consideraciones sobre la legislación social". "Nuestra ley de accidentes del trabajo". Ministro de Hacienda en 1921.

Ceppi (Santiago). Adela C. de. Santiago. Castro 78. Teléf. 355. Casilla 1263. Marmolería y elaboración de yeso. Socio de la Soc. de Fomento Fabril. En Valparaíso: Independencia 595. Teléf. 2219.

Cerda (José Manuel). Santiago. Ejército 215. Teléf. 2462. Socio de la Soc. Nac. de Agricultura. Fundo "San Arturo de Trebulco", Talagante. Teléf. 19.

Cerda (José Tomás) Santiago. Oficina: Matucana 861. Teléf. 983-A. Santo Domingo 760. Teléf. 983. Socio del Club de La Unión y de

Umlauff, Ehni & Cía.
JOYEROS
SANTIAGO, CALLE ESTADO 358
Casas en Iquique, Lima, México, y Stuttgart (Alemania)

la Soc. Nac. de Agricultura. Fundo "Rincónada de Cerda". Maipú. Teléf. 2.

CERDA SEMIR (Miguel). Santiago. Oficina: San Antonio 231. Residencia: República 94. Cajero de la secretaría del Club Hípico. Juez de partida del mismo Club y del Sporting Club. Nació en Santiago el año 1884. Casado.

CERECEDA CISTERNAS (Florentino). Santiago. Marcoleta 447. Ingeniero Civil. Ingeniero de la Inspección de Geografía de la Dirección de Obras públicas. Nació en La Serena el año 1887. Casado.

Cereceda C. (Julio). Santiago. Casilla 3689.

Cereceda L. (Luis A.) Santiago. Casilla 3185. Cochrane 372. En San Felipe: Pedro Molina 32. Teléf. 26. Delicias 26-A. Diputado.

Ceroni (Braulio). Concepción. Rengo 193. Teléf 28. Comuna Concepción. Fundo "Santa Rosa". 400 hects. Avalúo $ 60,000. Socio del Club Concepción.

Cerruti (Casiano). Valparaíso. Victoria 474. Español. Fábrica de baldosas y tubos de cemento, establecida en 1907. Producción anual, ciento ochenta mil baldosas y 2.500 tubos de cemento. Capital $ 150.000. Socio de la Soc. de Fomento Fabril.

Cerveró Alemparte (Jorge). Santiago. Delicias 50. Teléf. 3520. Socio del Club de La Unión, de la Soc. Nac. de Agricultura y de la Soc. de Fomento Fabril.

Ciappa (José). Concepción. Castellón 813. Teléf. 327.. Italiano Dueño de la fábrica hidráulica de baldosas, tubos y obras de cemento "La Nacional". Especialidad en elaboración de tinas para baños, lavatorios y lavaplatos de cemento blanco medusa. Esta fábrica ha sido premiada en varias exposiciones y vende sus productos en todo el sur del país.

Cibié (Eugenio). Santiago. Las Barrancas. Casilla 1649. Socio de la Sociedad de Fomento Fabril.

Cienfuegos (Eduardo M.) Santiago. Compañía 1316. Teléf. 1772. Socio del Club de Setiembre.

CIENFUEGOS SANTIS (Guillermo). Santiago. Oficina: Esperanza 77. Teléf. 184, Estación. Residencia: Compañía 3177. Casilla 4501, Correo 2. Socio de la firma Cienfuegos y Lagos, barraca de maderas. Nació en Santiago el año 1886. Casado.

CIFUENTES ESPINOSA (Abdón). Santiago. Dieciocho 116. Nació en San Felipe en Mayo de 1836. Fueron sus padres don José María Cifuentes y doña Pabla Espinosa. Se educó en el Instituto Nacional y en la Universidad de Chile, donde se graduó de abogado en 1861. Fué profesor del Colegio de San Luis y profesor del Instituto Nacional durante 25 años. Profesor de derecho constitucional en la Universidad Católica (1889). Miembro de la Facultad de Filosofía y Letras (1882). Como periodista ha colaborado en numerosos diarios y revistas católicas. Escribió en "El Conservador", y "La Revista Católica". En 1864. fundó con don Zorobabel Rodríguez "El Independiente" y ayudó a la fundación de "El amigo del País", de Copiapó. Sucesivamente colaboró en "El Doce de Febrero", de San Felipe "La Estrella de Chile" de Santiago, "La Unión" de Valparaíso, "El Artesano", de Talca y "La Libertad Católica", de Concepción. Inauguró en 1863 una biblioteca pública en San Felipe. Fué uno de los fundadores en 1867 de la sociedad "Amigos del País", y en 1883, de "La Unión Católica de Chile". Desde 1867 a 1891, fué casi sin interrupción diputado por Rancagua. Subsecretario de Relaciones Exteriores (1867-1871). Ministro de Instrucción (1871-1873). Senador por Llanquihue (1892). Senador por Aconcagua (1894-1897). Senador por Santiago (1906-1912). Consejero de la Caja Hipotecaria (1910). Consejero de Estado (1912). Ha viajado en varias ocasiones por Europa y fué en 1870 secretario de nuestra legación en París. En la actualidad, es presidente de la "Unión Nacional de Obreros" Vice-presidente del "Centro Cristiano", presidente honorario del Partido Conservador y miembro honorario del Instituto de Abogados.

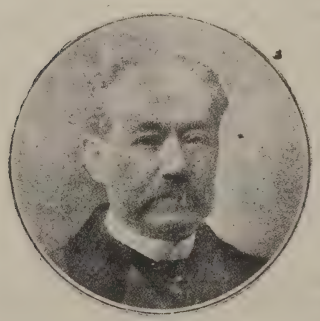

Cifuentes Rogers (Alberto). Santiago. Huérfanos 1083. Socio del Club de La Unión.

Cifuentes G. (Francisco de Borja). Lucrecia Garcés de. Santiago. Residencia: Vidaurre 1673. Teléf. 3503. Oficina: Bandera 151. Abogado.

CIFUENTES GOMEZ (Luis Eduardo). Dieciocho 269. Teléf. 1646. Nació en Santiago el año 1867. Fueron sus padres don Abdón Cifuentes y doña Luz Gómez, fallecida. Casado con la señora Luisa Latham. Hijos: Luis, Benjamín, Rafael, Abdón, Blanca, Fresia y Marcos. Estudió humanidades en el Colegio de San Ignacio y leyes en la Universidad de Chile. Abogado (1892). Ingresó al servicio de telégrafos el año 1891 y jubiló como sub-director de correos y telégrafos en 1921. Socio de las Conferencias de San Vicente de Paul. Dueño de las casas calle Castro 84 y 88, avenida Ñuñoa 1930 y en Quinteros con avalúo total de $ 200,000. Cuenta corriente en el Banco Santiago. Conservador.

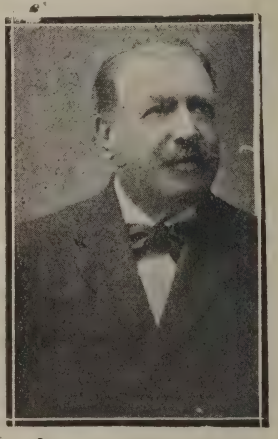

Cintolesi (Bruneto). Santiago. Rosas 1069. Puente 671 y 689. "Fábrica Nacional de Sombreros" de paja y paño para hombres y mujeres, fundada sn 1895. Socio del Centro Italiano, Pro-Patria, Soc. de Socorros Mutuos y otras.

CINTOLESI Y CIA. (Emilio). Santiago. Estado 46. Casilla 1271. Dirección telegráfica: "Cintolesi". Fábrica: Avenida Matta 488. Casilla 1271. Fábrica Nacional de Sombreros de paja, paño y pelo, fundada por los hermanos Cintolesi en 1898. Cuenta con maquinarias modernas de origen inglés e italiano. Ocupa más de 30 empleados y 300 obreros. Ha producido hasta 50 mil docenas de sombreros de diversas clases al año. Oficinas de compra de materias primas en París, Londres, Milán y New

York. Premiados en las exposiciones de Paris 1910 y Turin 1911. Socios de la Soc. de Fomento Fabril, Cámara Industrial de Chile, Cámara de Comercio Italiano, Unión Comercial.

Cintolesi (Roberto). Santiago. Estado 40. Socio del Club Italiano.

Cirer (Bartolomé). Valparaíso. Avenida Las Rozas 59. Teléf. 12. Barón. Fábrica de Bebidas Gaseosas.

Cirer y Porto. Santiago. Rogelio Ugarte 1391. Españoles. Fabricantes de calzado para niños, de los que producen 60,000 pares al año. Socios son los señores Jaime Cirer y Andrés Porto que instalaron la fábrica en 1901. Ocupan 60 operarios de ambos sexos.

Cisternas (Peña Eliseo). Laura Holley de. Santiago. Ejército 476. Teléf. 259, Parque.

Ciuffardi C. (Alfonso). Santiago. Mercería. Delicias 2302. Teléf. 5197.

Ciuffardi Gómez (Enrique). Santiago. Maestranza 112. Fábrica de Fideos.

Claramunt (Jaime). Concepción. Confitería Sección Mayor. Barros Arana 672. Teléf. 451. Casilla 597. Sucursal en Valdivia.

Clark (Santiago). Ana Alvarado de. Santiago. Av. Pedro de Valdivia 1509. Teléf. 126. Providencia. Socio del Club de la Unión.

Claro Prieto (Arturo). Trânsito Matte de. Santiago. Cas. 697. Ofi.: Bandera 230. Tel. 268. Residencia: Miraflores 305. Tel. 691. Agente de compañías de seguros. Socio del Club de La Unión y del Club de Viña del Mar.

CLARO Y CIA. Santiago. Casilla 1867. Teléf. 2355. Morandé 231. Abogados: Luis Claro Solar, Samuel Claro Lastarria, Héctor Claro Salas, Fernando Claro Salas, Gustavo Claro Salas.

Claro Lastarria (Daniel). María de la Maza de. Santiago. Riquelme 37. Casilla 3725. Socio del Club de La Unión.

CLARO DE LA CRUZ (Emilio). Santiago. Santo Domingo 1269. Nació en Concepción el año 1865. Fueron sus padres don Ricardo Claro y doña Sofía de la Cruz. Obtuvo su título de Abogado en 1884. Ha sido Diputado en varios períodos. Aparte de su profesión, se ha dedicado a la agricultura y a negocios mineros y salitreros. Conservador.

Claro Salas (Fernando). María Tocornal de. Santiago. Claras 663. Teléf. 1172. Socio del Club de La Unión. Abogado.

CLARO SOLAR (Luis). Victoria Salas de. Santiago. Residencia: Merced 815, Teléf. 1290. Véase Claro y Cía. Abogado. Nació en Santiago el 20 de Enero de 1857. Fueron sus padres don José Luis Claro y doña Amalia Solar. Estudió en el Instituto Nacional. Se graduó de abogado el 3 de Enero de 1880. Fué subsecretario del Ministerio del Interior durante toda la administración Balmaceda. Profesor de Derecho Civil de la Universidad de Chile (1897-1912). Senador por Aconcagua (1912-1924). Presidente del Senado (1921). Abogado del Consejo de Defensa Fiscal (1896-1905). Abogado y consultor de instituciones bancarias y sociedades anónimas. Superintendente del Cuerpo de Bomberos. Autor de: "Explicaciones de Derecho Civil Chileno y Comparado". Fué Ministro de Hacienda durante la administración Sanfuentes. Liberal Unionista. Presidente de la Unión Nacional.

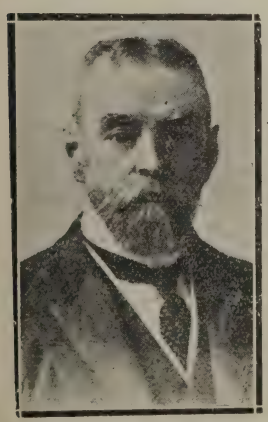

CLARO SALAS (Héctor). Teresa Vial de. Santiago. Huérfanos 760. casa N.o 4. Casilla 2312. Teléf. 990. Socio del Club de La Unión y del Club de Viña del Mar. Oficina: Morandé 221. Abogado. Diputado (1921-1924). Profesor de la Universidad de Chile.

CLARO LASTARRIA (Lorenzo). Santiago. Ingeniero. Oficina: Morandé 235. Teléf. 1963. Residencia: Catedral 2255. Casilla 1491. Socios del Club de La Unión, del Club Concepción y de la Soc. de F. Fabril. En Concepción: Caupolicán 347. Teléfono 4.

Claro (Miguel). Santiago. Avenida San Luis 268. Teléfono 142, Providencia.

Claro Solar (Raúl). Mercedes Montes de. Santiago. Ejército 239. Teléf. 2301. Casilla 329. Socio del Club de La Unión y de la Soc. de F. Fabril. Ingeniero. Diputado (1918-1921).

CLARO LASTARRIA (Samuel). Celia Velasco de. Santiago. Sto. Domingo 1312. Teléf. 1493. Casilla 1492. Nació en Santiago el año 1873, siendo sus padres D. Lorenzo Claro Cruz y doña Lucinda Lastarria V. Estudió en el Instituto Nacional, en el Liceo y Seminario de Valparaíso y en el English Board School de esta misma ciudad. Cursó leyes en la Universidad de de Chile, donde se en 1895. Fué contador de la Oficina de Emisión Fiscal (1891). Secretario suplente del Presidente de la República (1892). Ocupó después diversos cargos en las oficinas de Hacienda. Ministro de Justicia e Instrucción (1906). Ministro de Hacienda (1912). Fué miembro del Consejo Salitrero. Abogado de la Compañía de Tranvías Eléctricos de Santiago y de otras importantes empresas nacionales y extranjeras. Diputado desde 1915. Director del Partido Liberal desde 1903. Formó parte de la Comisión Financiera y Comercial que fué a Estados Unidos. Socio del Club de La Unión, de la So. de Fomento Fabril, del Club de Viña del Mar. En San Bernardo: Prat 26. Teléf. 34. Véase Claro y Cía.

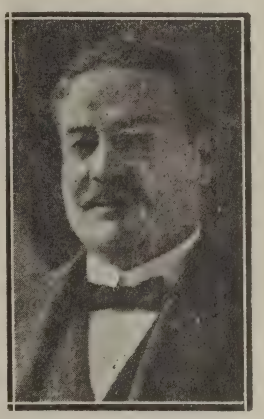

Clasing Momberg (Eduardo). Valdivia. Arauco 930. Casilla 262. Molino y fábrica de maceteros.

Clasing R. (Fernando). Valdivia. Dueño del Fundo "Las Mulatas", que adquirió en 1907 y está avaluado actualmente por el fisco en $ 100.000. Dista 3 kilómetros de la ciudad de Valdivia; tiene 100 hectáreas; se dedica a ganadería y diversos cultivos, produciendo al año $ 25.000.

Claude (Federico A.) Viña del Mar. Alvarez 1194. Socio de la Soc. Nac. de Agricultura,

del Club de Viña del Mar y del Club de La Unión. Fundo "Bellavista", Calera, Teléf. 32.

Clayton (Alfredo). Viña del Mar. Quinta 120. Teléf. 50. Socio del Club de Viña del Mar.

Cobo (Salustio). Rosa Gómez de. Santiago. Carreras 354. Socio del Club de La Unión.

CODDOU ORTIZ (Alberto). Concepción. O'Higgins 1092. Abogado. Nació en Concepción el año 1875. Fueron sus padres don Francisco Coddou y doña Beatriz Ortíz, ambos fallecidos. Casado con la señora María Binimelis. Miembro de la Facultad de Leyes y Ciencias Políticas de la Universidad de Chile. Miembro del Consejo Superior de Beneficencia y de la Junta de Beneficencia de Concepción. Profesor de Derecho en el Liceo de Concepción. Dueño de varias propiedades urbanas en Concepción. Cuenta corriente en el Banco Concepción. Radical. Ha sido presidente de la Asamblea Radical de la misma ciudad.

Cohen E. (Víctor). Santiago. Oficina: Morandé 237-A. Teléf. 2153. Casilla 516.

COLL y PI (Antonio). Santiago. Villavicencio 398. Casilla 2813. Escultor español, establecido en Chile desde 1917. Profesor de Dibujo Ornamental y Pintura Decorativa y Modelado Arquitectónico de la Universidad de Chile. Socio del Círculo Español. Nació en Barcelona y fué alumno de la Escuela de Bellas Artes de esa ciudad. En pintura, tiene algunas obras de mérito. Como escultor, lo han prestigiado sus obras "Sirena", grupo acuático para el monumento Alfonso XII de Madrid, monumento a Cristóbal Colón en Puerto Rico, Cariátides del Palacio de los Tribunales de Justicia de Chile, monumento a Ercilla, monumento a Blanco Encalada y otros.

Colliére (Raymond). Santiago. Santo Domingo. Casilla 2285. Socio del Club Francés. Importador de específicos.

COLOMA BELTRANENA (José Luis). Santiago. Oficina: Ahumada 57. Residencia: Miguel Claro 520. Casilla 3550. Contador apoderado de la "Singer Sewing Machine Co.". Nacio en Guatemala el año 1879. Fueron sus padres don Miguel Coloma y doña Clara Beltranena. Casado con la Sra. Francisca Schenermann. Pertenece a la Brigada de Scouts Federico Errázuriz y a la Sociedad Protectora de Animales B. Vicuña Mackenna. Se ocupó anteriormente en el comercio, los Ferrocarriles y empresas mineras.

Colombo (Enrique). Valparaíso: Molina 170. Teléf. 2285. Dirección Telegráfica "Bagnacolo". Representaciones, comisiones, consignaciones, productos en general. Representante de la "Compañía Nacional de Productos de Lechería", (Argentina). Sucursal en Santiago.

COLVIN HURST (Arturo E.) Santiago. Estado 91. Oficina 30. Teléf. 699. Casilla 982. Dirección Telegráfica "Gumcol". Comerciante en carbón de piedra. Inglés. Nació en Aldershot (Inglaterra), siendo sus padres don Santiago Alejandro Colvin y doña Ana Hurst. Casado con la señora Agustina Coddou. Hijos: Arturo, Viola, Gladys, Raquel, Ruby, Roberto, Sylvia. Socio del Club de Setiembre. Consejero y tesorero de la Cámara Industrial de Chile. Dueño de terrenos carboníferos en la provincia de Arauco. Cuenta corriente en el Banco de Chile y Banco Español de Chile.

Comas Hnos. (Juan). Valparaíso. Av. Pedro Montt 211. Españoles. Importadores, establecidos en 1917. Socios de la firma son los señores Juan, José, Enrique y Melchor Comas. Importan tejidos españoles e ingleses. Capital $ 800,000.

Commentz (Alfredo). Santiago. Médico. Monjitas 379. Teléf. 1380. Casilla 890.

COMPAÑIA CARBONIFERA "Las Cruces". Valparaíso. Plaza de la Justicia 44. Oficina 10. Casilla 1114. Teléf. 2372. Dirección Telegráfica: "Carcruz". Sus yacimientos carboníferos se encuentran en Las Cruces de Cartajena. Gerente: don Jorge R. Riobó, domiciliado en Av. Francia 378. Cuenta corriente en el Banco Italiano.

COMPAÑIAS DE SEGUROS "LA ANTOFAGASTA" Y "LA CONTINENTAL". Antofagasta. Latorre 426. Teléf. Inglés 324. Casilla 114. Direcciones telegráficas: La Antofagasta: "Seguranto". La Continental: "Contsegur". Gerente: el señor Carlos de la Fuente, Calle Manuel Antonio Matta 180. Seguros en general. Cuenta corriente en los Bancos Sud-Americano Lto. y Español de Chile. Agentes en las principales ciudades de la República. Contador: señor Máximo A. Stuart. "La Antofagasta", fué fundada el año 1912 y "La Continental", en 1915. Tienen la representación de las Compañías de Seguros "La Italia" de Valparaíso. "La Unión Provincial" de Curicó y "La Polar" de Punta Arenas. Capital: "La Antofagasta": $ 1.250,000. "La Continental": $ 1.000,000. Acciones: "La Antofagasta": 2,500 de $ 180 c|u. "La Continental": 10,000 de $ 30 cada una.

Umlauff, Ehni & Cia.

JOYEROS

SANTIAGO, CALLE ESTADO 358

Casas en Iquique, Lima, México y Stuttgart (Alemania)

Compton y Cía. Valparaíso. Cochrane 791. Casilla 485. Barraca de Maderas. Pino americano, cedro blanco y colorado, fresno, caoba, teak de la India, maderas venestas y maderas del país. Tierra "Tofo" para fundición. Agentes de la "New York Board of Underwrites". Socios de la Soc. de Fomento Fabril. Fundo "Compton", 5,499 hects., avaluado en 600 mil pesos.

Concha A. (Abaraim). Concepción. Barros Arana 759. Teléfono 248. En Santiago: Hotel Oddó. Abogado. Socio del Club Concepción y del Club de La Unión. Diputado (1918-1924). Radical.

Concha Vicuña (Alfredo). Mercedes Irarrázaval de. Santiago. Merced 438. Socio del Club de La Unión.

Concha Fernández (Dionisio). Talca. Socio del Club de La Unión, del Club de Talca y de la Soc. Nacional de Agricultura. Fundo en Estación Aurora.

Concha y Toro (Enrique). Teresa Cazzote de. Santiago. Delicias 2133. Teléf. 1311. Casilla 836. Socio del Club de La Unión.

Concha Cazotte (Enrique). Santiago. Delicias 2133. Teléf. 1311. Socio del Club de La Unión.

Concha Fernández (Félix Antonio). Ñuñoa, Macul 1380. Socio del Club de La Unión, de la Soc. Nacional de Agricultura y del Club Talca. Fundo "Galpón", Camarico. Teléf. 15.

CONCHA CASTILLO (Francisco Antonio). Santiago. Delicias 1721. Socio de la Soc. Nac. de Agricultura. Nació en Santiago el año 1885. Se educó en el Colegio de los Padres Franceses e inició estudios de leyes que abandonó para dedicarse a las letras. Fué diputado y Miembro de la Facultad de Filosofía y Humanidades. Miembro de la Academia Chilena y de la Real Academia de Letras de Madrid. Entre sus poemas aparecidos en diarios y revistas, pueden citarse: "Dolor generador", "Elegía a la palabra", "Un idilio trágico", "Himno a la bandera", "A la Virgen María", y "Apoteósis de Cervantes".

Concha Melo (Guillermo). Coelemu. Teléf. 25; o Santiago: República 89. Comuna Coelemu. Fundo "Las Pataguas" y otros. Hects. 1,125. Avalúo $ 307,900.

CONCHA (Luis Ambrosio). Santiago. Compañía 1435. Socio de la Sociedad Nacional de Agricultura, del Club de La Unión y del Club Talca. San Juan: fundo "San Dionisio", Teléfono 16. Diputado. Radical.

CONCHA S. (Juan Enrique). Josefina Subercaseaux de. Santiago. Agustinas 721. Teléfono 478. Casilla 2364. Socio del Club de La Unión, de la Soc. Nacional de Agricultura y del Club de Viña del Mar. Senador por O'Higgins (1921-1927). Conservador.

Concha (Luis Malaquías). Santiago. Casilla 1088.

CONCHA DEL PEDREGAL (Manuel). Santiago. Oficina: Brigada Central. Residencia: Cueto 1302. Comisario de la Brigada Central. Nació en Santiago el año 1881. Fueron sus padres don José M. Concha Aldunate y doña Juana R. del Pedregal, fallecida. Casado con la señora María E. Castillo. Estudió en el Colegio Inglés y en el Colegio de San Ignacio. Ingresó al concurso de 1906 para oficiales de Policía. Sub-inspector (1907). Inspector (1909). Sub-comisario (1912). Comisario (1918). Socio del Club Yungay y del Club de Paperchase L. Thier. Tiene el seguro de los Empleados de Policía. Fué suboficial del Ejército (1898-1905). Es oficial de reserva. Tiene las medallas del Centenario de la República y de Maipú. Fué condecorado por el Príncipe Fernando de Baviera con el título de Caballero de la Orden de Isabel la Católica.

Concha de Bannen (M.). Carahue. Casilla 2. Depto. Imperial. Fundo "Los Corrales". Hects. 2,040. Avalúo $ 408,000.

Concha Parot (Martiniano). Santiago. Dieciocho 759. Socio del Club de La Unión, de la Sociedad Nacional de Agricultura y del Club Talca.

Concha (Mateo). Aurora Olivares de. Santiago. Claras 415. Casilla 520. Socio del Club de La Unión.

Concha Gatica (Rafael). Ester Tuñón de. Santiago. Huérfanos 1688. Socio del Club de La Unión y de la Soc. Nacional de Agricultura. En Molina: Fundo "Esmeralda", Teléfono 23.

Concha Cienfuegos (Solano). Santiago. Compañía 1583. Villa-Alegre. Socio del Club de La Unión.

Condé (Francisco M.). Temuco. Casilla 118. Vice-Cónsul de España. Comerciante establecido en 1907. Molino. Compra-venta de frutos del país. Capital: $ 250,000. Agente de la Compañía de Seguros "La Hispano Americana".

Condon (Guillermo). Viña del Mar. Quinta 175. Teléf. 39. Socio del Club Viña del Mar, del Club de la Unión y del Club Concepción.

CONTARDI (Américo). Punta Arenas. Socio de la firma Díaz, Contardi y Cía. 21 de Mayo 1143. Teléfono 217. Casilla 85. Dirección telegráfica: "Contardíaz". Código A. B. C. 5.a Ed. Martilleros. Agentes autorizados de Aduana. Administración y venta de propiedades. Representaciones de casas extranjeras y nacionales. Agentes de las Compañías de Seguros "La Unión Nacional", "La Hispano-Americana", "La Mundial", "La Alemana" y "La República".

CONTARDO (Luis Felipe). Santiago. Presbítero. Autor. Nació en Molina el 28 de Agosto de 1880. Estudió en el Seminario de Concepción y en el Instituto Pedagógico. Fué a estudiar teología en Roma. Licenciado en Teología en la Universidad Gregoriana (1902). Ordenado presbítero (1903). Viajó por Europa, Estados Unidos y Oriente. Fué profesor del Seminario de Concepción, Director de "El País" y "La Unión" de aquella ciudad. Después, secretario del Obispo de Concepción y párroco de Chillán. Autor de "Patria y Hogar", poesías (1898); "Canto a la Cruz" (1900); "Flor del Monte" (1903); "Cantos del camino" (1918); "El Catolicismo ante la vida moderna" (1910); "La Iglesia y la mujer" (1918) etc.

CONTARDO POZO (Miguel). Santiago. Abogado. Nació en Talca el 1.o de Setiembre de 1893. Fueron sus padres don Genaro Contardo y doña Carmela Pozo, fallecida. Casado con la señora Elvina Egaña. Hija: Elvina Se educó en el Seminario de Talca. Dueño de la casa calle Santo Domingo 2086, que adquirió en $ 45,000. Cuenta corriente en la Caja de Ahorros. Conservador.

CONTARDO (Benjamín). Santiago. Teatinos 94. Abogado.

CONTARDO CHAVARRIA (Eduardo). Talca. Director de la Penitenciaría, Presidio y Cárcel.

Conejeros (J. Senén). Santiago. Cas. 3399. Catedral 1267. Teléf. 2334. Abogado. Procurador del Número. Fundo en Yumbel.

Conrads (Adolfo). Santiago. Mapocho 2917. Fábrica de Fideos.

Contesse D (Alberto). Santiago. Santa Rosa 486|92. Teléf. Inglés 5032. "Mercería y ferretería Suiza". Importación. Socio de la Soc. Unión Comercial. Suizo, 30 años en Chile.

CONTRERAS PUEBLA (Aníbal). Santiago. Compañía 2461. Los Andes. Casilla 73. Socio del Club de La Unión.

CONTRERAS DE LA VEGA (Humberto). Santiago. Oficina: Escuela Policial. Residencia: Av. Hipódromo Chile 1290. Sub-comisario y director de la Escuela Policial. Nació en Santiago el año 1895. Fueron sus padres don Manuel Contreras Lizama y doña Amelia de la Vega Núñez. Casado con la señora Marina Arancibia Bravo. Hijos: Marina y Humberto. Estudió en el Liceoo Barros Borgoño. Hizo el curso de aspirantes de policía de 1912. Sub-inspector (1913). Inspector (1916). Sub-comisario (1919). Pertenece al Centro de Retirados de la Policía y tiene el seguro mutuo de los empleados de policía. Tiene diploma del curso de Derecho y es profesor de Derecho de los oficiales y de la Escuela Policial. Autor de: "Instrucción a los guardianes del orden"; "Manual del fiscal policial"; "La policía de seguridad y la ley de elecciones"; "Manual de redacción policial"; Artículos en el Boletín de la Policía y en la revista "Ilustración Policial".

CONTRERAS SOTOMAYOR (Luis). Santiago. Dieciocho 48. General de Brigada. Director de la Fuerza Aérea Nacional (1921). Socio del Club de La Unión y del Club Militar.

Contreras (José I.). Santiago. Chacabuco 763. Teléf. Inglés 3 Yungay. "Fundición y Maestranza New York". Fábrica de maquinarias para panaderías y fábrica de fideos.

Contrucci (Héctor). Santiago. Casilla 519. Socio del Club Italiano. Maestro director y compositor de orquesta. Profesor de canto y piano. Ex-director del Conservatorio Nacional de Música. Miembro Honorario de la Real Academia Musical de Florencia.

CONTRUCCI BALLERINI (Sirio). Santiago. Oficina: Agustinas 956. Teléf. 1695. Residencia: Av. Salvador 897, Providencia, teléf. 188, Providencia. Casilla 519. Italiano, nacido en Florencia el año 1889. Fueron sus padres don Héctor Contrucci y doña Laura Ballerini, fallecida. Soltero. Estudió en el Instituto de Humanidades, en la Universidad de Chile y en la Escuela Superior Aeronáutica y Mecánica de París (1918). Ingeniero Civil y de construcciones aeronáuticas. Socio de la firma "Podestá y Contrucci", corredores de la Bolsa e ingenieros representantes. Fué anteriormente socio de la firma "Saa y Contrucci", dedicada a construciones. Fué oficial de reserva de ingenieros militares del ejército italiano, agregado a la Misión Aeronáutica Italiana en París durante la última guerra. Pertenece al Internaconal Sporting Club, Club Italiano y Aero Club de Chile. Autor de: "La aviación al día" (1920). Conferencia sobre Chile en el Aula Magna del Colegio Romano (Roma 1919). Cuenta corriente en el Banco Italiano.

Coo (José Luis). Elena Tocornal de. Santiago. Casilla 3515. Oficina: Huérfanos 1276. Viña "San Carlos". Residencia: Monjitas 561. Teléf. 1169. Socio del Club de La Unión, de la Soc. de Fomento Fabril y de la Soc. Nac. de Agricultura. En Puente Alto: Viña San Carlos. Teléf. 3 y 42. Nació en Santiago el 20 de Setiembre de 1862. Ingeniero. Presidente de la Sociedad Canal de Maipo y Cía. de Gas de Santiago. Ha sido: Ingeniero auxiliar de los estudios del ferrocarril de Victoria a Renaico (1883)., ingeniero director de la construcción de la canalización del Mapocho (1888-1892); ingeniero jefe de la inspección técnica del dique de Talcahuano (1891-1893). Comisionado para informar al Gobierno sobre las obras de la Canalización del Mapocho y del puerto de Valparaíso (1912).

CORBALAN MELGAREJO (Ramón). Enriqueta Trumbul de. Santiago. Moneda 677. Casilla 318. Médico. Nació en Copiapó el 23 de Setiembre de 1863. Fueron sus padres don Ramón Corbalán Julio y doña Ventura Melgarejo. Se educó en el Liceo de Copiapó y en la Universidad de Chile. Se graduó de Médico en 1880. Diputado por Copiapó (1894). Reelegido por dos períodos. Diputado por diversos departamentos desde 1900 a 1915. Propuso en 1895, en colaboración con don Paulino Alfonso, un proyecto de ley de salud pública y promovió la fundación del Instituto de Higiene. En 1909 propuso con el mismo señor Alfonso un proyecto de Código Sanitario que sirvió de base a la ley que se dictó en 1918. Miembro de la Facultad de Medicina (1901). Director de Sanidad (1919). Médico Consultor del Hospital del Salvador (1900-1915). Fué vice-presidente de la

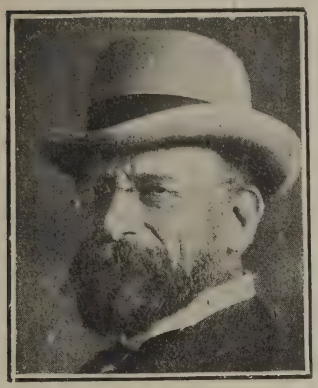

Cámara de Diputados. Ministro de Guerra (1905), y otra vez en 1914. Ha ocupado puestos directivos en el Banco de la Industria y del Comercio y en diversas sociedades anónimas. Socio del Club de La Unión. Radical.

Corbeau y Barthon. Valdivia. Lanco. Avda. Centenario. Molino.

Corbeaux y Cía. (D.). Santiago. Fundición. Esperanza 538. Teléf. 63, Estación.

Cordano, Zolezi y Cía. Iquique. Serrano esq. B. Arana. Casilla 187. Importadores de géneros. Casa en Negreiros.

Cordero Albano (Alfredo). Santiago. Lira 425. Socio del Club de La Unión y del Club de Setiembre.

Cordero Martínez (Amador). Santiago. Huérfanos 761. Teléf. 2964. Casilla 2464. Representantes de Fábricas.

Cordero y Cía. (Arsenio). Concepción. Maipú esq. Rengo. Españoles. Mercería y Ferretería. Forman la sociedad los señores Arsenio Cordero, Bernardino Cordero y José Madrid. Sucursal en Chillán.

CORDERO QUIÑONES (Carlos Alberto). Santiago. Oficina: Cerro 143. Residencia: Baquedano 551. Secretario de la Inspección General de Policías. Nació en Copiapó el año 1882. Fueron sus padres don Washington Cordero y doña Rufina Quiñones. Casado con la señora Rebeca de la Cerda Aránguiz. Hijo: Orlando. Estudió en el Liceo de Copiapó, Seminario Conciliar y Escuela de Minería. Pertenece al Cuerpo de Bomberos, Unión Comercial y Santiago Paperchase Club. Fué contador auxiliar y Guarda-almacén de la Prefectura de Policía (1898); oficial primero de

CARBON DE MAFIL

Combustible ideal para cocinas a 15 pesos los 100 kilos, puesto a domicilio.

Es el mejor carbón en plaza. No quema las cocinas. Es muy económico y se entrega entero, sin nada de molido.

PÍDALO A

AUGUSTO VICENCIO

SANTIAGO--PASAJE MATTE 41-TELEFONO 3656

Agente Exclusivo de la

SOCIEDAD CARBONIFERA DE MAFIL

los almacenes generales de Policía y de la Inspección General, el mismo año. Después secretario de la Inspección General de Policías hasta la fecha. Tiene medalla de constancia y barra por 15 y 20 años de servicios y varios premios del Cuerpo de Bomberos. Ha sido delegado del Gobierno en varias elecciones.

CORDERO QUIÑONES (Jorge W.) Santiago. Oficina: Prefectura de Policía. Residencia: Claras 724. Contador de la Policía de Santiago. Nació en Copiapó el año 1881. Fueron sus padres don Washington Cordero y doña Rufina Quiñones. Soltero. Se educó en el Liceo de Copiapó. Tiene el seguro mutuo de los Empleados de la Policía.

Cordero, de Lucca y Cía. Valparaíso. Blanco 883. Teléf. 1055. Importación y exportación. Embarques y desembarques. Armadores del vapor de carga y pasajeros "La Primera". Casa en Taltal.

CORDERO A. (Nicolás). Santiago. Maestranza 801. Diputado (1921-1924). Liberal-Aliancista.

CORDERO QUIROS (Wenceslao). Santiago. Residencia: San Diego 339. Oficina: Agustinas 1260, Ingeniero Civil. Ingeniero del departamento de Tracción y Maestranzas de los Ferrocarriles del Estado. Nació en Santiago el año 1879. Casado.

Cordner R. (Percey). Inglés. Santiago. Oficina: Huérfanos 1042. Residencia: Riquelme 48. Gerente de la New York Life Insurance Co. 10 años en Chile. Socio del Club de Setiembre.

Córdova Labarca (Armando). Santiago. Oficna. Bandera 233. Teléf. 2360. Casilla 3383.

CORDOBA (Guillermo). Escultor. Nació en Chañarcillo y se educó en Santiago. Ingresó a la Escuela de Bellas Artes, donde se graduó y enseñó dibujo hasta 1902. Enviado aquel año a perfeccionar sus conocimientos en Europa, estudió escultura con Ingalberto, Frombeskoy, Bonchard, Landovosky y otros maestros. Regresó a Chile en 1908. En 1913, presentó dos modelos al concurso abierto por el Gobierno argentino para elevar un monumento a O'Higgins, los que obtuvieron el primero y el segundo premio. Entre sus numerosas obras, figuran la Fuente de Neptuno que existió en la Alameda, el monumento de Luis Cruz en Curicó y el de Hernando de Magallanes en Punta Arenas.

Córdoba (Lucio). Laura Montt de. Santiago. Monjitas 330. Teléfono 2769. Casilla 1459. Socio del Club de La Unión.

CORDOVEZ CORTES (César). Santiago. Oficina: Moneda 1015, Teléf. 1454. Residencia: Moneda 1717. Teléf. 1476. Casilla 1710. Director de la Agencia Havas de París. Nació en Santiago el año 1866. Fueron sus padres don Juvenal Cordovez y doña Clotilde Cortés. Casado con la señora Rosa Nebel Errázuriz. Hijo: César. Se educó en el Colegio de los Padres Franceses. Socio del Club de La Unión y del Club Francés. Condecoraciones: Legión de Honor y Orden de la Corona de Bélgica. Dueño de propiedades en Valparaíso y Coquimbo. Referencias comerciales: Bancos Anglo Sud-Americano, Español y Edwards.

Cori Jacques. Santiago. Oficina: Pasaje Balmaceda 11. Teléf. 3127. Casilla 1642. Comisiones.

CORONA TOLEDO (Calvino). Santiago. Bandera 84. Moneda 1118. Teléf. 704. Socio de la firma Corona y Jiménez, propietarios del Instituto Zanelli, que proporciona instrucción de humanidades, idiomas, comercio y cursos especiales de vacaciones. Nació en Copiapó el año 1898. Fueron sus padres don Onofre Corona y doña Fidela Toledo, fallecida. Soltero. Pertenece a la Sociedad de Empleados de Comercio y Sociedad de Beneficencia. Fué presidente de la Federación de Estudiantes de Atacama. Cuenta corriente en la Caja de Ahorros.

Corona (Félix Federico). Santiago. Ingeniero. Ahumada 17. Teléf. 3191. Casilla 1816.

Coronata Hnos. y Cía. Iquique. Tarapacá 774. Casilla 72. Dirección Telegráfica "Coronata". Código: A. B. C. 5.ª edición. Tienda y Taller de Modas "El Vaticano", establecida en 1888. Sucursal en Antofagasta. Condell 651. Casa de compras en París.

CORRADI y CIA. (G.). Santiago. Oficina: Bandera 569. Fábrica: Andes 3710. Teléfono 1919. Casilla 1039. Dirección Telegráfica: "Raricor". "Fábrica Nacional de Tejidos de Punto". Camisetas, calzoncillos, camisas, trajesde baño, medias, etc. Producción mensual 30 mil docenas. Personal ocupado 450 personas.

CORRAL B. (Bernardino). Concepción. Barros Arana 240. Teléf. 52. Vice-Cónsul de España. Autor y Conferencista, radicado en Chile desde 1876. Ha sido fundador y es socio de diversas instituciones sociales y de beneficencia españolas. Corresponsal de "La Unión Ibero-Americana" y Caballero de la Orden de Isabel la Católica. Socio del Club Concepción.

CORREA BRAVO (Agustín). Santiago. Casilla 622. Residencia: Recoleta 1207. Teléf. 96 Palma. Oficina: Bandera 537. Teléf. 2909. Abogado. Nació en Talca el 6 de Abril de 1864. Fueron sus padres don Agustín Correa Besoaín y doña Juana Bravo. Estudió en el Instituto Nacional. Se graduó de abogado en 1886. Fué inspector del Instituto Nacional (1882-1884). Profesor de Literatura del mismo establecimiento (1891). Ingresó en 1881 a "La Epoca", llegando a ser su editor en 1891. En 1891, fué secretario de la Intendencia de Santiago y después intendente, cayendo con motivo de la revolución. Diputado por

Llanquihue (1906-1915). Nuevamente diputado (1921-1924). Autor de: "El recurso de habeas corpus", "Los extranjeros ante la ley chilena", "Estudios legales y de jurisprudencia" (1890); "Comentarios y concordancias de la ley de organización y atribuciones de las Municipalidad", obra esta última que ha tenido varias ediciones. El señor Correa fué agraciado con la Cruz de Oro de Cuba.

Correa Sanfuentes (Alberto). Hortensia Baeza de. Santiago. Vicuña Mackenna 463. Teléf. 2552. Fundo "El Recreo", Machalí. Prov. de Santiago, teléfono 3.

Correa Valenzuela (Alberto). Santiago. Ejército 212. Socio del Club de La Unión. Fundo en Graneros. Socio de la Soc. Nac. de Agricultura.

Correa R., (Carlos). Santiago. Médico. República 71. Teléf. 3475.

Correa y Cía. Santiago. Delicias 3311. Teléf. inglés 135 Estación. Casilla 4556. Dirección telegráfica: "Clasificador". Establecimiento clasificador de semillas. Desvío Matucana, Alameda.

Correa (Duberlis). San Felipe. O'Higgins 56. Fábrica de Escobas.

Correa R., (Eduardo). Carolina Pereira de. Santiago. Teatinos 569. Teléf. 446. Fundo en Graneros. Socio del Club de Setiembre, del Club de La Unión y de la Soc. Nacional de Agricultura.

Corrrea Ovalle, (Elías). Paulina Ovalle de. Santiago. San Antonio 768. Socio del Club de La Unión.

Correa Rodríguez (Enrique). Cristina Morandé de. Santiago. Delicias 2126. Teléf. 2348. Socio del Club de La Unión.

Correa Errázuriz y Cía. Santiago. Oficina: Vicuña Mackenna 1102. Teléf. 49 Sta. Elena.

Correa E. (Francisco Javier). Luz Pereira de. Santiago. Residencia: Agustinas 1305. Teléf. 2652. Casilla 2085. Oficina: Delicias 428, teléfono 557. Fundo en Lontué. Socio de la Soc Nac. de Agricultura.

CORREA LARRAIN (Florencio). Oficina: Cerro 143. Residencia: Agustinas 2537. Inspector de caballadas de la Inspección General de Policías. Nació en Santiago el año 1862. Fueron sus padres don Nibaldo Correa y Toro, fallecido, y doña Lucrecia Larraín Vicuña. Casado con la señora Carmela Gac Prieto. Hijos: Emma, Lía, Nibaldo, Fernando, Florencio, María Inés, Sergio y Carmen. Se educó en el colegio de los Padres Franceses y en el Instituto Nacional. Hizo estudios especiales de agronomía y zootecnia en el Instituto Agronómico. Socio del Club de La Unión. Se dedicó a la agricultura desde 1882 a 1902. Ingresó al servicio de policía en 1904. Tiene la medalla de constancia por 15 años de servicios. Dueño de su casa habitación.

Correa Vergara (Guillermo). Luz Ortúzar de. Santiago. Agustinas 2118. Socio del Club de La Unión. Fundo "El Cerrillo" Camarico, Cumpeo, teléfono 8. Socio de la Soc. Nac. de Agricultura.

Correa Ovalle (Gregorio). Manuela Vial de. Santiago. Agustinas 1831. Teléf. 446. Socio del Club de La Unión, del Club de Viña del Mar y de la Soc. Nac. de Agricultura. Fundo en Lontué.

Correa Vergara (Hernán). Rebeca Prieto de. Santiago. Agustinas 1291. Socio del Club de La Unión.

Correa R., (Hernán). Lucía Guzmán de. Santiago. Casilla 788. Teatinos 557. Diputado. Liberal aliancista. Socio del Club de La Unión y de la Soc. Nac. de Agricultura. Fundo en Graneros.

Correa M., (Javier). Santiago. Portal Edwards. Teléf. inglés 148, Estación. Casilla 4609. Correo 2. "Hotel Royal".

Correa Irarrázabal (J. de Dios). Santiago. Compañía 1564. Socio del Club de La Unión. Viña "Compañía". Graneros. Teléf. 17.

Correa, (José Francisco). Santiago. Ejército 212. Teléf. 2292. Fundo "Rinconada de Vial". Maipú, Teléf. 23.

Correa, (José Gregorio) Santiago. Sto. Domingo 1294. Teléf. 446. Fundo "Las Higueras". Graneros. Teléf. 4.

Correa (Julio). Santiago. Huérfanos 1250. Arquitecto.

Correa Vergara (Luis). Marta Chadwich de. Santiago. Merced 535. Socio del Club de La Unión y de la Soc. Nac. de Agriultura. Fundo en Graneros.

CORREA RAMIREZ (Luis). Santiago. Oficina: Bandera 502. Residencia: Rosario 480. Casilla 79. Teléf. 3155. Sastrería y Casa Importadora de Casimires, premiada en la Exposición Industrial de Santiago de 1916. Nació en Santiago el año 1871. Fueron sus padres don Clodomiro Correa y doña Rosa Ramírez, ambos fallecidos. Casado con la señora Tránsito Ramírez. Hijos: Roberto, Carlos, Rosa Julia, Carlos Orfando. Se educó en el colegio Veas. Instituciones a que pertenece: Centro Demócrata, Unión Comercial, Sociedad de Artesanos La Unión, Congreso Social Obrero, Cámara Industrial de Chile, Sociedad de Fomento Fabril, Sociedad pro Estudiantes chilenos en el extranjero, Liga contra el Alcoholismo, Asociación de Educación Nacional, Liga de Higiene y Acción Social, Consejo Federal N.o 14 y cuatro instituciones deportivas. Delegado de los obreros chilenos y del Gobierno al Congreso Pan-Americano de Estados Unidos, (1919). Autor de numerosas conferencias y artículos de prensa. Dueño de su casa-habitación avaluada en $ 45,000. Referencias comerciales: Banco de Londres y Río de La Plata, Banco Nacional y Caja de Ahorros. Demócrata. Director de agrupación y director general. Diputado por Santiago (1921-1924).

Correa Valenzuela (Luis). Santiago. Ejército 212. Socio del Club de La Unión.

Correa Vergara (Martiniano). Ana Charlín de. Santiago. Brasil 148. Socio del Club de La Unión.

Correa (Manuel Domingo). Teresa Fontecilla de. Santiago. San Martín 34. Casilla 496. Socio del Club de La Unión.

Correa (Manuel José). Santiago. Agustinas 1972. Teléf. 230. Socio del Club de La Unión y de la Soc. Nac. de Agricultura. Diputado. Fundo "El Cerrillo", Romeral. Teléf. 12.

Correa (Manuel Francisco). Estación del Rosario. Socio del Club de La Unión y de la Soc. Nac. de Agricultura. Fundo "El Rosario". Teléf. 2.

Correa Valenzuela (Manuel). María Valdés de. Santiago. Ejército 220. Teléf. 2032. Socio del Club de La Unión y de la Soc. Nac. de Agricultura. Fundo "Santa Ana", Graneros. Teléf. 6.

Correa Rodríguez (Manuel). Santiago. Residencia: Domeyko 1771. Socio del Club de La Unión. Oficina: Huérfanos 1285. Casilla 3364. Corredor de Comercio.

CORREA PASTENE (Misael). Santiago. Casilla 2620. Calles Correa - Vivaceta. Teléf. 61, Palma.

Nació en Ovalle el 20 de Julio de 1870. Fueron sus padres don Policarpo Correa y doña Nicolasa Pastene. Reporter de "El Constitucional" (1893). Director de "La Libertad" de Talca (1894). Fundó en 1898 "Los Tiempos" de Iquique y fué en seguida Director de "La Patria" de la misma ciudad. Director de "La Unión" de Valparaíso (1903). Como Director del "Diario Ilustrado" ,dió después gran auge a este rotativo. Director de "La Unión" de Santiago (1916-1919). Autor de trabajos literarios y filosóficos, aparecidos en diversas revistas. Ha acostumbrado firmar sus artículos con "Z" o "Zeta". Dueño de propiedades en Lo Negrete. Conservador.

Correa Barros (Nibaldo). Santiago. Compañía 1263. Socio de la Soc. Nac. de Agricultura.

Correa Ugarte (Rafael). Blanca Larraín de. Santiago. Huérfanos 1609. Teléfono 1051. Fundo "San Miguel". El Monte. Prov. de Santiago, Teléf. 14.

Correa Santelices, (Ruperto). Santiago. Medico. Avenida España 503. Teléf. 208, Parque.

Correa Ovalle (Salvador). Inés Larraín de. Santiago.. Vergara 409. Teléf. 5, Parque. Socio del Club de La Unión.

Correa Vergara (Tomás). Julia P. Cotapos de. Santiago. Catedral 1941. Fundo "Santa Julia', teléf. 6, Cumpeo. Camarico. Socio de la Soc. Nac. de Agricultura.

Correa Larraín (Vicente). Santiago. Agustinas 1573. Teléf. 2573. Socio del Club de la Unión. Fundo "El Descanso". Teléf. 9.

CORREA MUÑOZ (Rafael). Santiago. Pintor. Nació en Santiago el 26 de Febrero de 1863.

Fueron sus padres don Rafael Correa y Echagüe y doña Antonia Muñoz. Se educó en el Instituto Nacional. Fué discípulo de Pedro Lira. Obtuvo mención honrosa en la Exposición Universal de París de 1889. Pensionado por el Gobierno en 1897, estuvo un tiempo en Barcelona, en el Colegio Juliano, y en el estudio de Paul Laurens y Benjamín Constant de París. Después de continuar un tiempo en París, se dirigió a Italia, donde permaneció hasta 1899. Ha obtenido, entre otras distinciones chilenas y extranjeras, medallas en la Exposición de Búffalo (1901) y en la Exposición de Buenos Aires (1910).

CORREA OVALLE (Pedro). Luisa Ugarte de. Santiago. Huérfanos 1609. Teléf. 1051. Nació en Santiago en 1864. Fueron sus padres don José Gregorio Correa Albano y doña Delia Ovalle. Se educó en los Colegios de San Ignacio y de los Sagrados Corazones. Estudió después en la Univerisdad de Chile y obtuvo su título de abogado en 1885. pero no ejerce la profesión. Se ha dedicado a la agricultura, especialmente a la explotación de sus propiedades vinícolas de Lontué. Viajó por Europa, estudiando vinicultura y la organización de la enseñanza agrícola. Fué director de la Sociedad de Escuelas Católicas de Santo Tomás de Aquino, fundador de la Sociedad Vinos de Chile, Director de la Sociedad Nacional de Agricultura, Vice-presidente de la junta de vigilancia de las Escuelas Agrícolas y de la Quinta Normal de Santiago. Consejero de la Empresa de Ferrocarriles desde 1914. Senador por Talca (1912-1924). Conservador. Socio del Club de La Unión y de la Soc. Nac. de Agricultura.

CORTE (Cav. Felix). Agente Consular de

Italia en Valdivia. Socio de la firma "Sociedad Constructora F. Corte y Cía". formada por los Srs. Félix Corte, Juan Bertoglio, Natalio Farinelli y Arnaldo Falabella, y constituída para construir el FF. CC. de Freire a Cunco, en la provincia de Cautín, con un capital de $ 1.200,000. Esta Sociedad es sucesora de la firma "Corte Bertoglio y Cía", que construyó importantes Obras públicas.

Cortazar Hnos. Valparaíso. Av. Argentina 56. Teléf. 197 Barón. Casilla 4253. Españoles. Fábrica de ropa hecha establecida en 1905. Socios: Sres. Valentín y Prudencio Cortazar.

Cortés (Augusto). Talca. Residencia: 1 Norte, esq. 1 Poniente. Teléf. 11. Fundo "Santa Elena", San Clemente, Teléf. 19. Socio de la Soc. Nac. de Agricultura y del Club Talca.

Cortés Díaz (Carlos H.) Santiago. Alameda de las Delicias 768. Casilla 498. Médico Cirujano.

Cortés S. (Carlos A.). Santiago. Gorbea 2362. Casilla 3751. Socio de la Sociedad de Fomento Fabril.

Cortés Brown (Felipe V.). Viña del Mar. Alvarez 160. Teléf. 209. Socio del Club Viña del Mar y del Club de La Unión.

Cortés Monroy (Guillermo). Santiago. Ahumada 40. Abogado.

Cortés (José Olegario). Santiago. Av. España 88. Teléf. 3172. Socio del Club de La Unión y del Club de Setiembre. En Angol: casilla 84: Fundo "Nipaco", 1,000 hects. Avalúo $ 825,000.

Cortés A., (Luis). Angol. Casilla 85. Dep. Angol. Fundo "El Parque", Hect. 500. Avalúo $ 627,000.

CORTES AGUILERA (Máximo). Curicó. Administrador de correos. Nació en Santiago el año 1888. Fueron sus padres don Máximo Cortés C., y doña Clorinda Aguilera O., ambos fallecidos. Casado con la señora Julia Díaz Alvarez. Hijos: Raul, Hernán, Alicia y Sergio. Estudió en el Instituto Nacional, Instituto de Humanidades, Liceo Santiago, Internado Barros Arana e Instituto Comercial. Socio del Club de La Unión de Curicó y del Centro Liberal. Ha figurado quince años en el servicio de correos. Cuenta corriente en el Banco Curicó. Liberal Doctrinario.

Cortés Alliende (Manuel). Carmela Cortés de. Santiago. Catedral 1335. Teléf. 3588. Casilla 3826.

Cortés (Manuel A.). Santiago. Compañía 2752. Casilla 3989. Socio de la Sociedad de Fomento Fabril y del Club de Setiembre, Teléf. 34, Fábrica.

Cortés Monroy (Pedro). Carmen Rosa Barríos de. Santiago. Echaurren 129. Socio del Club de Setiembre.

CORTINEZ (Armando). Santiago. Ejército 559. Socio del Club Militar Capitán Aviador. Efectuó por primera vez el vuelo de ida y vuelta a través de la Cordillera de Los Andes. Fué enviado poco después por el Gobierno a perfeccionar sus conocimientos en Europa.

Cortmaches (Sucesión Alberto). Santiago. San Diego 268. Casilla 644. Fábrica de Cuerdas y Entorchados.

COSTA P. (Federico). Valparaíso. Pocuro 93. Teléf. 73 Barón. Casilla 4086. Fábrica de pastillas de menta y salón, caramelos y confites, establecida en 1907. La parte comercial de la Fábrica está a cargo de don Mauricio Pagueguy.

Costa Palma (Gerónimo). Valparaíso.. Av. Brasil 666. Agregado naval a la Legación de Argentina. Teniente de navío. Esposa: señora Ida López Camelo.

COSTA (Gerónimo). Iquique. San Martín 557. Teléf. 74. Industrial, establecido en 1905, Propietario de las fábricas "La Libertad", "La Torre" y "La Espiga", dedicadas respectivamente a la producción de hielo, jarabes, fideos, licores, lavandería de azúcar destilería de alcohol y fabricación de galletas. Sus establecimientos están dotados de modernas maquinarias e instalados en edificios propios construídos especialmente para el objeto. La producción anual es más o menos de 12,000 quintales de fideos, 1,500 toneladas de hielo, 5.000 quintales de galletas, 25,000 quintales de azúcar, 140,000 docenas de aguas gaseosas, 10,000 litros de jarabes y licores y unos 20,000 litros de alcohol. Produce, además, sémola, frangollo harina y demás artículos de molinería, para lo cual tiene instalado un molino de cuatro cilindros. Sus productos han obtenido premios en diversas exposiciones, entre otras, de Turín. Higiene de Santiago, de Génova y Regional de Iquique.

Costa Hermanos. Penco. Fábrica de abonos artificiales.

COSTA ROGERS (Jorge Enrique). Blanca Goycolea de. Santiago. Residencia: Nataniel 113. Teléf. 3518. Oficina: Santo Domingo 1131. Teléfono 1076. Nació en Santiago el año 1870. Fueron sus padres don Lucrecio E. Costa y doña Sara Rogers. Estudió humanidades en el Colegio Inglés de don Roberto Radford. Notario y conservador de Melipilla (1892). Procurador del número de Santiago (1901). Diputado por Melipilla (1912-1915). Ha sido miembro de la Junta Ejecutiva del Partido Liberal y presidente del Club Liberal (1912). Socio del Club de La Unión y del Club de Setiembre.

Costa (Manuel A.). Valparaíso. Chacabuco 1012. Fábrica de Ropa blanca.

Costabal Zegers (Jorge). Sra. Echenique de. Santiago. Delicias 1175. Teléf. 2685. Socio del Club de La Unión.

Costabal (Ricardo). Elisa Zegers de. Santiago. Delicias 1175. Teléf. 2685. Socio del Club de La Unión y de la Soc. Nac. de Agricultura. Fundo "Raffingny". Teléf. 4, Ovalle.

Costadoat (Louis). Temuco. Teléf. 60. Casilla 385. Oficina telegráfica: "Hotel Temuco". Restaurant.

Costandil Readi (E. y S.). Santiago. 21 de Mayo 845. Teléfono inglés 1779. Casilla 2422. Dirección telegráfica "Readi", Códigos: Simplex Standard Telegraphic A. B. C. . 5.a Edición y Bentley's. Establecidos en 1914. Paquetería, droguería, mercería, casimires, y ropa interior.

Cotapos (Eulogio P.). Santiago. Huérfanos 1289. Socio del Club de la Unión y del Club de Viña del Mar. Molino "San Pedro", Bellavista s|n.

Cotapos, (Nemorino). Santiago. Arturo Prat 235. Teléf. 534. Socio del Club de Setiembre y de la Soc. de Fomento Fabril.

Costas (F. P.). Santiago. Santo Domingo 1121. Paños y casimires.

COSTOYA Y CIA. Santiago. Casilla 464.

Casas: Estado esquina Merced. Veintiuno de Mayo 801, Teléf. 2784-A. Puente 828, Teléfono 2784-B. Españoles. Mueblería establecida en 1879 por don Andrés Costoya; actualmente componen la firma los señores Andrés, Casimiro y Andrés 2.o Costoya y don Francisco Carmeselle. Importan alfombras, catres de bronce, artículos de tapicería y fabrican muebles y colchones. Capital $ 800,000.

Coudeu Camalez (Martín). Santiago. Bascuñán Guerrero 293. Teléf. 38 Estación. Talleres. Avenida Penitenciaría. Teléf. 222, Parque. Casilla 321. Socio de la Soc. de Fomento Fabril.

Coudeu y Cía. (Martín). Santiago. Carmen 1155. Teléf. 248. Casilla 958. Fábrica de Jabones, grasa alimenticia y soda cristalizada, fundada en 1915 por los señores Vicente Merello, Antonio Solari y Carlos Rosetti. Ultimamente han quedado a cargo de esta Fábrica los señores Martín Coudeu y Carlos Rosetti.

Courbet (Juan B.). Santiago. Ahumada 73. Canciller de la Legación de Argentina.

Court (Aquiles). Constitución. Casilla 48; Astillero.

Court, (Fernando). Valparaíso. Abogado. Prat 24. Teléf. 450.

Coussins y Cía. (Jaar). Santiago. 21 de Mayo 574. Casilla 79-D. Dirección telegráfica: "Daccarett". "Au Bon Marché". Novedades para señoras. Importación. Casa Matiz Paris.

Cousiño, (Adriana). Santiago. Avenida Irarrázaval 2503. Teléf. 29. Ñuñoa. Fundo "Los Quiques". Perquenco. Dep. Traiguén, 1600 hects, avalúo $ 401.610.

Cousiño (Sucesión Alberto). Quino. Dep. Traiguén. Fundo. "Quino". Hects. 3242. Avalúo $ 1.308,400.

Cousiño Talavera (Alfredo). Antofagasta. Sucre 337. Casilla 946. Ingeniero arquitecto.

Cousiño Lyon (Arturo). Santiago. San Ignacio 423. Teléf. 84, Parque. Socio del Club de Viña del Mar, del Club de La Unión y de la Soc. Nac. de Agricultura.

Cousiño (Sucesión Arturo). Santiago. Hacienda Macul. Teléf. 11 Guindos.

Cousiño Urrutia (Carlos). Catalina Bozzo de. Santiago. Castro 240. Teléf. 3048. Socio del Club de La Unión.

Cousiño (Carlos). Santiago. Manuel Rodríguez 345. Casilla 1062. Socio del Club de La Unión, del Club de Viña del Mar y de la Soc. de Fomento Fabril.

Cousiño (Enrique). Antonieta Tocornal de. Santiago. Vicuña Mackenna 249. Teléf. 2133.

Cousiño Talavera (Gustavo). Santiago. Agustinas 1468. Teléf. 1567. Casilla 2671. Socio del Club de La Unión.

COUSIÑO TALAVERA (Luis). Santiago. Oficina: Agustinas 1082. Residencia: José Miguel de la Barra 450. Teléf. 2150. Casilla 3454. Abogado. Notario público. Nació en Santiago el año 1874. Fueron sus padres don Enrique Cousiño Ortuzar, fallecido y, doña Elisa Talavera Appleby. Casado con la señora Julia Mac-Iver Ovalle. Hijos: Raquel, Luis y Julia. Se educó en el colegio de los Padres Franceses y en la Universidad de Chile. Se tituló de abogado en 1899. Socio del Club de la Unión, Sociedad Chilena de Historia y Geografía, Sociedad Nacional de Bellas Artes y Sociedad de Turismo. Miembro de la Comisión Permanente de Bellas Artes. Fué secretario de uno de los juzgados de Valparaíso. Notario de Santiago desde 1907.

Cousiño (Luis). Santiago. Dieciocho 414. Casilla 686. Socio del Club de La Unión.

Covarrubias Pardo (Alberto). Santiago. Sazié 2290. Teléf. 1544. Socio del Club de La Unión.

Covarrubias Valdés (Arturo). Santiago. 21 de Mayo 585. Teléf. 293. Socio del Club de La Unión.

Covarrubias Arlegui (Alvaro). Santiago. Huérfanos 2233. Socio del Club de La Unión.

Covarrubias Pardo (Alvaro). Teresa Bernales de. Santiago. Dieciocho 324. Teléf. 1346. Médico. Socio del Club de La Unión.

Covarrubias Arlegui (Carlos). Santiago. Huérfanos 2233. Socio del Club de La Unión.

Covarrubias (César). Santiago. Moneda 1994. Teléfono 1998.

COVARRUBIAS VALDES (Eduardo). Señora Sánchez de. Santiago. Catedral 1311. Teléf. 1221. Nació en Santiago el año 1873. Fueron sus padres don Manuel Covarrubias y doña Dolores Valdés. Estudió en los colegios de San Ignacio y Santo Tomás de Aquino. Cursó leyes en las dos Universidades y se graduó de abogado en 1896. Profesor de la Universidad Católica (1902). Diputado (1912). Conservador. Socio de la Soc. de F. Fabril, de la Soc. Nac. de Agricultura y del Club de La Unión.

Covarrubias Arlegui (Enrique). Santiago. Compañía 1713. Casilla 3881. Socio del Club de La Unión.

Covarrubias Freire (Fernando). Emma Ovalle de. Santiago. Huérfanos 590. Socio del Club de La Unión.

Covarrubias, (Heriberto). Santiago. Casilla 1172. Delicias 1381. Teléfono 1954. Avenida Larraín 5420. Teléf. 8 Guindos.

Covarrubias Ortúzar (Juan). Santiago. Carmen 67. Teléf. 3597.

COVARRUBIAS LIRA (Luis Ernesto). Santiago. Oficina: Agustinas 1082. Residencia: Avd. Portales 2637. Oficial primero de la notaría de don Luis Cousiño Talavera. Chileno. Fueron sus padres don Nicolás Covarrubias Ortúzar y Da. Amadora Lira Romo, ambos fallecidos. Casado con la señora Berta Zenteno Loyola. Hijo: Raul. Pertenece a la Sociedad Unión Comercial y a la Sociedad de Empleados Judiciales. Fué primer oficial de la notaría de don Marcelino Larrazábal Wilson.

Covarrubias (Manuel A.). Isabel Freire de. Santiago. Dieciocho 105. Teléf. 1573. Socio del Club de La Unión, de la Soc. de Fomento Fabril y de la Soc. Nacional de Agricultura. Fundo "El Manzano", Marruecos. Teléf. 4.

Covarrubias Valdés (Miguel). Santiago. 21 de Mayo 585. Socio del Club de La Unión, de la Sociedad de Fomento Fabril, de la Sociedad Nacional de Agricultura y del Club de Viña del Mar. Fundo "Apalta". Rosario. Teléfono 3.

Coveña D. (Aurelio). Talcahuano. Abogado. A. Pinto 181. Teléf. 23. Fundo "La Suerte",

Coigüe. Depto. La Laja, 300 hects. Avalúo $ 60,000.

Cowperthwaite (H.). Santiago. Oficina. Morandé 466. Teléf. 136. Socio del Club de La Unión y del Club de Viña del Mar. En Valparaíso: Cochrane 875. Teléf. 1176.

Cox (James). Santiago. Casilla 3129, Pasaje Matte. Socio del Club Francés.

COX MENDEZ (Ricardo). Santiago. Riquelme 53. Teléf. 1983. Nació en Concepción, siendo sus padres don Guillermo Cox y doña Loreto Méndez. Estudió humanidades en el Seminario de Concepción y en el Colegio de los Padres Jesuítas de Santiago. Obtuvo su título de Médico en 1895. Peleó como oficial del 7.° de línea en el ejército revolucionario en las batallas de Concón y Placilla (1891), resultando herido, por lo que se retiró poco después del Ejército para dedicarse a la Agricultura. Fué Diputado desde 1906 a 1918. Representó a la Cámara de Diputados en las Fiestas del Centenario Argentino. Ha colaborado constantemente en la prensa católica. Conservador. Socio del Club de La Unión. Fundo "Leyda". Leyda. Teléf. 5.

Cox Méndez (Tomás). Lucía Palma de. Santiago. Riquelme 53. Teléf. 1983. Socio del Club de La Unión. Fundo "Cucha-Cucha". Portezuelo. San Francisco. Teléf. 7.

"CREDITO RERIONAL DE CHILE". Sociedad de Seguros Generales. Santiago. Oficina. matriz: Moneda 1043. Teléfonos: Inglés 3243, Nacional 393. Dirección Telegráfica: "Crédito". Seguros de Incendio. Marítimos, Vida. Consejo directivo: Benjamín Errázuriz O., Presidente; Luis Ariztía Lyon, Vice-presidente. Directores: señores Guillermo Amunátegui V., Alejandro Fierro Carrera, Ramón Baeza Espiñeira, Luis Cousiño Talavera y Eduardo Bresciani. Director-Gerente: don Carlos Berisso Van Buren. Agentes generales en Santiago: señores David Mujaes, Bandera 552, casilla 2555, y Buono Core y Rojas, Ahumada 125, casilla 1563, teléfono 1278. Agentes generales en Valparaíso: señores Swett, Piña y Cía., Cochrane 691, Casilla 693, teléfono 2448, y Berisso y Vivanco, Cochrane 627, casilla 1462, teléfono 2368. Capital autorizado $ 10.000,000. Capital suscrito $ 1.000,000. Capital pagado $ 500,000. Fondo de reserva $ 30,000. Fondo de reseguros $ 50,000. Fondo de reserva de vida $ 18,016. Fondo de futuros dividendos 48,555 pesos 0.30. Cuenta corriente en los Bancos A. Edwards y Cía. y Londres y Río de La Plata.

Cremer (Félix). Santiago. Morandé 291. Teléfono inglés 3241. Casilla 1057. Ingeniero de Minas. Consultas y manejo de propiedades mineras e insdustriales. Socio de la Sociedad de Fomento Fabril y del Club Alemán.

Crespo Ordóñez (Ricardo). Santiago. Ahumada 83. Teléfono 700. Segundo Secretario de la Legación del Ecuador.

Crisóstomo (Emilio). Ana Gutiérrez de. Santiago. Ejército 321. Teléf. 152 Parque. Socio de la Soc. Nacional de Agricultura y del Club de La Unión. Hacienda "El Peumo". Llolleo. Teléfono 4.

Crísóstomo (Emilio). Punta Arenas. Estancia "Mina Rica", en seno Otway. La forman 12 mil hectáreas de terreno.

Crispi (Bartolomé). Valparaíso. Manantial. Santa Rosa. Población María Isabel. Teléf. 30. Las Zorras. Depósito Santa Rosa. Av. Merced 450. Teléf. 1561.

Cristi G. (Ernesto). Santiago. Viña "La Granja". Teléf. 19. Ovalle.

CRISTI GODOMAR (Ernesto). Santiago. Merced 292. La Granja, Viña La Granja. Rancagua, Fundo "El Crucero". Graneros, "Fundo molino de la Compañía". Chileno. Agricultor. Nació en Ovalle en 1880. Fueron sus padres el mecinda Godomar. Soltero. Se educó en el Insseñor Ruperto Cristi, fallecido, y la señora Gutituto Nacional. Hizo estudios de Derecho en la Universidad de Chile; en el Instituto Pedagógico, Castellano y Latín. Estudió también en el Institut National Agronomique de París. Fué Attaché au laboratoire de recherches viticoles del mismo Instituto. Pertenece al International Sporting Club, Club de La Unión y Sociedaddad Escuelas Nocturnas para Obreros. Es propietario de la Viña La Granga. Referencias comerciales en los Gancos A. Edwards y Cía. y Panco de Chile, oficina de Rancagua. Liberal.

CRISTI LALERA (Federico). Santiago. Oficina: Brigada Central. Residencia: Porvenir 346. Inspector de la policía de Santiago (Brigada Central). Nació en San Vicente de Tagua-Tagua en 1896. Fueron sus padres don Edmundo Cristi, fallecido, y doña Rosa Lalera. Soltero. Estudió en el Liceo de Talca. Sub-Inspector de la Policía de Valparaíso (1917). Inspector (1920). Pertenece a la Mutual de la Armada y tiene el seguro de los Empleados de Policía.

Cristi S. (Jorge). Santiago. Casilla 1518. Av. Progreso 24. Teléf. 29, Ovalle. Huérfanos 1153. Teléf. 3274.

Croizet (Emilio). Santiago. Médico. Amunátegui 58. Teléf. 327. Casilla 2341.

Cruchaga Tocornal (Luis). Santiago. Moneda 824. Teléf. 954. Médico. Socio del Club de La Unión.

CRUCHAGA SANTA MARIA (Angel). Santiago. Nació en Santiago el 23 de Mayo de 1893, siendo sus padres don Ismael Cruchaga y doña Virginia Santa María. Se educó en el Colegio de los Padres de San Francisco. Dedicado a las letras, ha colaborado en diarios y revistas, publicando composiciones literarias, especialmente en "Zig-Zag", "Los Diez" "Renacimiento" y "Juventud", Las ha enviado también a "Caras y Caretas", "Vosotros" y "Nuestra América", de Buenos Aires. Publicó en 1915 el libro de versos "Las manos Juntas" e hizo en 1917 un viaje de estudio a la Argentina

CRUCHAGA TOCORNAL (Miguel). Ministro de Chile en Río Janeiro. Nació en Santiago el año 1867. Fueron sus padres don Miguel Cruchaga Montt y doña María del Carmen Tocornal. Se educó en el Instituto Nacional. Se graduó de abogado en 1890. Fué profesor de Derecho Internacional de la Universidad de Chile, ramo sobre el cual publicó un tratado. Diputado (1900). Delegado al Congreso Científico de Montevideo y al Congreso Pan-Americano de Buenos Aires (1901). Delegado a la Conferencia de la Haya. Ministro de Hacienda (1903). Ministro del Interior (1906). Inició su carrera diplomática en 1907 como Ministro de Chile en Buenos Aires. Después pasó a Alemania y por fin al Brasil. Conservador.

Cruz Montt, (Alberto). Santiago. Arquitecto. Teléfono 3360. Galería Alessandri 17. Socio del Club de la Unión.

Cruz Montt (Carlos). Marta Eyzaguirre de. Santiago. Av. República 112. Teléf. 1599.

Cruz P., (Fernando). Santiago. Lillo 481. Teléf. 2681. Médico.

Cruz (Fernando de la). Adriana Guerrero de. Santiago. Huérfanos 2009. Teléf. 1349.

Cruz (G.). Santiago. Luisa Fuenzalida de.

Santiago. Moneda 1554. Socio del Club de la Unión.

Cruz Gana (Hernán). Marta Vial de. Santiago. Huérfanos 1890. Teléfono 2408.

Cruz Montt (Jorge.) Elena Lavín de. Santiago. Delicias 1948. Socio del Club de La Unión, del Club de Setiembre y de la Soc. Nac. de Agricultura.

Cruz (Luis David). Nació en Santiago en Junio de 1856. Abogado (1877). Ministro de la Corte de Apelaciones de Concepción desde 1898. Ha sido miembro de la Junta de Beneficencia y de la Junta de Vigilancia de la Escuela Profesional de Niñas; relator y secretario suplente de la Corte; teniente y capitán ayudante de la Brigada de Voluntarios de Concepción durante la guerra de 1879.

CRUZ (Luis V.) Santiago. Agustinas 730. Diputado socialista (1921-1924).

Cruz Gana (Manuel). Cecilia Portales de. Santiago. Huérfanos 1890. Teléf. 2408. Fundo en Malloco. Socio de la Soc. Nac. de Agricultura.

Cruz M. (Neftalí). Santiago. Casilla 174. Morandé 450. Abogado.

Cruz Montt (Ramón). Adriana Huidobro. Ñuñoa. Chacra Valparaíso. Teléf. 11. Casilla 1643. Socio del Club de la Unión y de la Soc. Nac. de Agricultura.

Cruzat (Anibal). Valparaíso. Casilla 1298. Diputado.

Cruzat Vicuña (Carlos). Isabel Paul de Viale Rigo de. Santiago. Delicias 1340. Socio del Club de La Unión.

Cruzat, (Carlos E.) Concepción. Tucapel 564. Teléfono 149. Socio del Club. Concepción. Abogado.

Cruzat y Eguiguren. Santiago. Huérfanos 1183. Teléf. 1125. Productos Agrícolas y venta de salitre.

Cruzat Vicuña (Manuel). Sara Balmaceda de. Santiago. Dieciocho 190. Teléf. 1907. Socio del Club de La Unión y de la Soc. Nac. de Agricultura. Diputado. Hacienda San Juan, Lloleo, Teléfono 9.

Cruzat Vicuña (Ricardo). Adriana Santa María de. Santiago. Sto. Domingo 1434. Teléfono 1350. Socio del Club de La Unión y de la Soc. Nac. de Agricultura. Fundo "El Rosario", El Monte. Provincia de Santiago. Teléf. 6.

Cuadra Lazo, (Arturo). Iquique. Gorostiaga 266. Altos. Casilla 474. Teléf. 263. Médico. Garganta y oídos. Medicina en general.

Cuadra Lazo (Alejandro). Iquique. Gorostiaga 266. Teléf. 273. Abogado.

Cuadros Cerda (Arturo). Santiago. Dieciocho 603. Teléf. 44. Parque. Casilla 3440. Socio del Club de La Unión.

CUBILLOS PAREJA (Arturo). Valparaíso. Prat 70. Diputado. Teléf. 55.

Cucurella (Francisco). Santiago. Maestranza 415. Teléf. 1406. Casilla 953. Español. Fábrica de Espejos y taller de Biselados, establecida en 1917. Capital $ 110,000.

Cuesta (Manuel). Santiago. Vicuña Mackenna 651. Casilla 1020. Teléf. 58 Santa Elena Fábrica de Corsés. Socio del Circulo Español y de la Soc. de Fomento Fabril.

Cuevas (Arturo). Santiago. Gran Avenida Macul 2221. Teléf. 45 Ñuñoa. Casilla 1689.

Cuevas (Conrado). Santiago. Huérfanos 1540. Teléf. 1057. Lo Espejo. Maipú. Teléf. 18. Socio de la Soc. Nac. de Agricultura.

Cuevas Posada (José). Antofagasta. Baquedano esq. Condell. Mercería y Ferretería "El Aguila", establecida en 1916. Capital $ 400,000. Artículos para salitreras y minas.

Cuevas y Orozco. Antofagasta. 21 de Mayo 166. Teléf. 551. Casilla 551. "Maestranza y fundición Progreso".

Culaciati (Fortunato). Concepción. Barros Arana 737. Teléf. 473. Casilla 752. Italiano. Sastrería elegante. Depósito de impermeables "Burberry's". Este establecimiento recibe órdenes de hechuras de diversos puntos del país.

Cumming (Carlos). Santiago. Puente 559. Médico-cirujano.

Cuneo (Salvador). Santiago. Casilla 1297. Bandera 224. Socio del Club Italiano.

Curphey (Soc. M. R. S.) Santiago. Estado 67. Casilla 530. Teléf. 116. Agentes generales e importadores. Máquinas de escribir, victrolas y discos "Víctor", mimiógrafos y muebles americanos.

Umlauff, Ehni & Cia.

JOYEROS

SANTIAGO, CALLE ESTADO 358

Casas en Iquique, Lima, México y Stuttgart (Alemania)

Chocolate Nestlé y pureza son palabras sinónimas.

CHACON LORCA (Luis Eduardo). Santiago. Jofré 381. Casilla 125. Periodista. Nació en Santiago el año 1876. Fueron sus padres don Nicolás Eduardo Chacón Ruíz y doña Adelaida Lorca Vial. Casado con la señora Rosa Albina Maureira Brito. Hijos: Mario Hernando, Homero Héctor Chacón Maureira y Columbano Eduardo Chacón Escobar. Pertenece a la Sociedad Empleados de Comercio, Círculo de Periodistas, Club Radical, Academia Francesa de Historia Internacional, Unión Ibero Americana, The Tesophical Society de Adyar (India), Liga Patriótica Militar. Ha pertenecido a la redacción de numerosos diarios de Santiago 1896-1918). Ha continuado como corresponsal de diarios extranjeros y del país. Fué director propietario de las revistas "El Búcaro", "Teatro y Letras" y "Cinema" y ha colaborado en varios diarios extranjeros y nacionales. Autor de "Hojas dispersas", tomo de versos, y "El Baedeker de Chile". Radical.

CHACON DEL CAMPO Nazario). Santiago. Casilla 3211. Compañía 1034. Teléf. 2008. Abogado. Cuenta corriente en el Banco Francés de Chile.

Chadwick Ortúzar (Alejandro). Leonor Errázuriz de. Santiago. Av. Vicuña Mackenna 20. Teléf. 2698. Socio de la Soc. Nac. de Agricultura y del Club de La Unión. Fundo en Talagante.

CHADWICK CASTRO (Carlos). La Serena. Prat 122. Teléf. 95. En Santiago: Hotel Oddó. Agricultor. Nació en La Serena el año 1880. Fueron sus padres don Roberto Chadwick Amenábar y doña Manuela Castro. Estudió en el Liceo de La Serena y se graduó de Ingeniero Agrónomo en 1901. Regidor de La Serena (1909-1912), fué varias veces primer y segundo Alcalde. Diputado (1912-1915). El Sr. Chadwick se dedica actualmente a negocios mineros y a la explotación de su fundo en la provincia de Coquimbo, dedicado en parte a plantaciones de árboles. Socio del Club de La Serena y del Club de La Unión.

Chadwick Ortúzar (Guillermo). Blanca Ortúzar de. Santiago. Delicias 554. Teléf. 3036. Socio del Club de La Unión y de la Soc. Nacional de Agricultura.

Chadwick Castro (Roberto). La Serena. Calle Carreras. Teléf. 209. Socio del Club de La Serena. Hacienda "Bellavista", Algarrobito, provincia de Coquimbo. Teléf. 14.

CHAIGNEAU SALAS (Julio). Valparaíso. Oficina: Av. Brasil 278. Casilla 590. Teléf. inglés 1489, nac. 322. Bodegas en Miramar: Calle Chaigneau 80. Dirección Telegráfica "Jotacé". Autor, arquitecto, comerciante. Chileno. Nació en Valparaíso el 26 de Marzo de 1848. Fueron sus padres don Juan Federico Chaigneau y doña Antonia Salas Dimas, ambos fallecidos. Casado con la Sra. Amalia Buerrosto Sánchez. Hijos: Julio, Blanca, Alberto, Amalia, Luis, Luz, Queta, Federico, Raúl, León y Mimí. Se educó en el Liceo de Concepción y en el Colegio de los Sagrados Corazones de Valparaíso. Pertenece a la Sociedad Tipográfica de Valparaíso (1873). Miembro fundador y primer superintendente del Cuerpo de Bomberos de Viña del Mar (1883). Fundador y primer director del Cuerpo de Salvavidas de Valparaíso (1886). Miembro de la Societé Academique d'Histoire Internationale de París (1912). Cónsul de la República de Honduras desde 1890. Ha sido agente de aduanas, constructor de faros y otras obras públicas, editor de periódicos, agente comisionista y representante de fábricas. Fué Alcalde de Viña del Mar (1883-1885); elector de Presidente (1884); Regidor de Valparaíso (1886-1888). Tiene una medalla de la Municipalidad de Valparaíso como oficial de bandera en el transporte "Loa" (1879; medalla de oro como miembro honorario y fundador del Cuerpo de Bomberos de Viña del Mar (1909); diploma y premio del certamen literario Universitario de Chile (1878). Fué editor de los periódicos "La Semana", "El Cochoa", "El Chicote" y "El Murciélago". Autor de las piezas teatrales "Astucia quieren las cosas", "Un dependiente de aduana", "Un traje para tres personas", "Un viejo ridículo" y varios monólogos. Fué corresponsal de "La Patria" de Valparaíso (1875-1885). Constructor de baños públicos, caminos, puentes, etc. Dueño de varias propiedades en Viña del Mar

VIÑA SAN PEDRO (J.G.Correa Albano)
EL PINOT (etiqueta amarilla) es el mejor vino para familias.

y fundador y propietario de la Población Miramár (1883). Radical. Vice-presidente del Partido (1875-1880). Cuenta corriente en el Banco de Chile y Argentina y Caja Nacional de Ahorros.

CHANCK (Oscar). Santiago. San Diego 115. Pas. Alfonso XIII. Casita 11. Diputado (1921-1924). Demócrata.

CHAPPUIS MARGOT (Armando). Casilla 409. Residencia: Maestranza 836. Fábrica: Prat 346. Ortopedistas. Suizo, nacido Santa Cruz el año 1877.

CHAPARRO WHITE (Guillermo). Carahue. Casilla 71. Coronel retirado del Ejército. Fué nombrado Prefecto de Policía de Santiago a principios del año 1916, cargo que renunció pocos meses después. Actualmente reside en su fundo "Ruca Diuca", situado en Carahue.

Charles y Cía. (R. H.). Santiago. Agustinas 1060. Teléf. nacional 244. Casilla 2427. Representantes de fábricas inglesas, francesas y japonesas. Tejidos de lana y algodón, juguetes, joyas baratas, paquetería y mercería Casa en Valparaíso: Blanco 1173 Teléf. 2115.

Charlin M. (Carlos). Santiago. Fotografía. Sto. Domingo 1685. Teléf. 2286.

Charlín Correa (Carlos). Santiago. Compañía 2115. Casilla 1209. Teléf. 2632. Socio del Club de La Unión. Médico Oculista.

Charlín (Guillermo). Santiago. Quinta "La Tercia". Teléf. 63, Palma.

Charmanne (Héctor). Santiago. Av. Miguel Claro 166. Enviado Extraordinario y Ministro Plenipotenciario de Bélgica, acreditado el 5 de Octubre de 1910. Esposa: Señora de Charmanne. Cancillería de la Legación: Claras 447.

Charme Prieto (Eduardo). Santiago. Agustinas 650. Paine Teléf. 4. Fundo "San José". Fábrica de cambuchos de paja. Fundo "Culitrín", Hospital Teléf. 4. Socio del Club de La Unión.

Charpentier (Carlos). Concepción. Residencia: O'Higgins 1127. Teléf. 64. Socio del Club Concepción. Casa de Novedades: Barros Arana 770. Casilla 367. Fundo "Huite", 23,000 hects., avaluado en $ 1.619,000. Depto. de Valdivia.

Chateau y Cía. (A) Valparaíso. Importadores. Blanco 1217. Teléf. 61. En Santiago: Bandera 640, Teléf. 3362. Casilla 561. Compañía General de Perfumería.

Chávez (José Tomás). Mulchén. Casilla 134. Depto. Mulchén. Fundo "San Juan". Hects. 2,200. Avalúo $ 346,000. Fundo "Verdún", 400 hects. $ 91,000.

Chávez (Juan Ignacio). Temuco. Casilla 362. Depto. Temuco. Fundo "La Esperanza". Hects. 424. Avalúo 115,500. Fundo "San Ramón, 1,425 hects. $ 370,500.

CHECHILNITZKY KREIMAN (Abraham). Santiago. Oficina: Agustinas 855. Residencia: Echaurren 87. Dueño de la "Sastrería Royal". Nació en Jachevata el año 1874, siendo sus padres don Isais Chechilnitzky y doña Schifra Creiman. Casado con la señora Berta G. de Chechilnitzky. Hijos: Adolfo, León, David, Fanny, Bernardo y Rebeca. Se educó en colegios de Rusia. Pertenece a la Sociedad Protectora de Empleados de Comercio de Talcahuano, donde se dedicó 9 años al comercio. Referencias comerciales: Banco Holandés.

Chiarella (Alberto). Valparaíso. Blanco 521. Teléf. 576. Casilla 533. Agencia de aduanas, establecida en 1890. Agente de las operaciones aduaneras del Banco Francés y del Banco Español de Chile. Oficinas en Valparaíso y Santiago. Referencias comerciales: Banco Español, Banco Francés y Banco Italiano. Socio del señor Chiarella es don Antonio Frugone.

Chiappe (Felipe). Santiago. Ahumada 73. Secretario de la Legación de Argentina.

Chinchilla (Manuel). Valparaíso. Serrano 187. Teléf. 411. Casilla 1182. Dirección Telegráfica: "Chinchilla". Codigos: A. B. C. 5.ª edición y Lieber's. Importación de mercaderías en general. Agente de la correa de balata "Oxylo". Residencia: Cerro Alegre, calle Hospital 18 Teléf. 249. En Iquique: Esmeralda 343. Teléf. 17. Casilla 681.

Chinchón Peñalba (Joaquín). San Felipe. Delicias 77. Contador. Nació en San Felipe, comuna de Las Juntas el año 1876. Fueron sus padres don José Chinchón González y doña Rosa Peñalba Bustamante, ambos fallecidos. Casado con la señora Emma Herrera. Hijos: Rosa, Olga, Joaquín, Rolando y Lautaro. Se educó en el Liceo de Valparaíso. Fué Secretario Municipal de la Comuna de Santa María.

ALIMENTO MEYER

Ha publicado más de cien certificados médicos que acreditan sus bondades

Delicioso resulta un desayuno con la riquísima Cocoa Cailler.

Dagorret (Luis). Santiago. Av. Matta 1026. Casilla 5025. Teléf. 103, Matadero. Curtiduría.

Dahl (Julio R.) Antofagasta. Latorre 562. Teléf. 471. Casilla 859 y 860. Martillero Público.

D'Alencon G. (Arturo H.) Santiago. Ahumada 387. Casilla 1684. "Librería Porteña", establecida en 1907. Libros, artículos de escritorio y para artistas pintores. Trabajos de imprenta y litografía.

DALBORA L. (Ramón). Santiago. Oficina: Agustinas 1041. Residencia: San Miguel 93. Chileno. Nacido en Valparaíso en 1889. Fueron sus padres don José Dálbora Rando y la señora Adelaida Lorié Iñiguez, fallecida. Soltero. Se educó en el Seminario de San Rafael y Liceo de Valparaíso. Representante de G. Mazzeí y Cía. Fué empleado del Banco Italiano. Referencias comerciales en el mismo. Radical.

Dalgalarrando (José). Santiago. Rosario 760. Teléfono 770. Independencia 344. Teléf. 770-A. Casilla 509. "El Universo". Manufactura de pelotas y artículos para Football, Tennis, Box, Gimnasia y Carreras. Importador de Rackets marca Slazenger's. Premio en la Exposición de Santiago 1916. Socio de la Soc. de Fomento Fabril.

Dall'Orso Garri (Pablo). Concepción. Pinto 391. Abogado. Hijo de don José Dall'Orso y doña Herminia Garri. Cursó estudios en el Liceo de Concepción y en la Universidad de Chile. Nacido en Concepción el 14 de Setiembre de 1891.

Daroch (Zenón). Mulchén. Depto. Mulchén. Fundos "Munilque". Hects. 2,000. Avalúo $ 160,000; "Santa Rosa", 600 hects. $ 80,000.

DARTNELL ENCINA (Pedro Pablo). Valdivia. Comandante de la IV División. General. Nació en Linares el 24 de Diciembre de 1873. Fueron sus padres don Roberto Dartnell y doña Carmen Encina Ibáñez. Estudió en el Liceo de Linares. Ingresó a la Escuela Militar en 1888, dedicándose a la ingeniería militar. En 1897, fué enviado a estudiar a Europa. Estuvo 16 meses en Antwerp, en un regimiento de ingeniería del ejército belga, pasando después a uno español del mismo ramo. Vuelto a Chile en 1899, fué nombrado secretario del inspector de ingenieros militares. Ascendido a Mayor en 1900, fué nombrado poco despés Comandante del Cuerpo de Ingenieros de Concepción. Teniente-Coronel y Director de la Fortificación de Talcahuano (1905). En 1910, volvió a Europa y estuvo un año en la "Ecole de Guerra" de París. En 1913, pasó con el grado de Coronel al Departamento Administrativo Militar. Inspector de Ingenieros y Jefe de Ingeniería y Comunicaciones (1918). General, Jefe de la Fuerza Aérea (1919).

Dartnell E. (Juan Guillermo). Santiago. Abogado. San Diego 224. Teléf. 1066. Socio del Club de Setiembre.

Dartnell (Roberto). Santiago Ejército 771. Teléfono 219, Parque.

Darricades Hnos. San Felipe. Alameda Chacabuco esq. Maipú. Teléf. 42. Casilla 62. "Curtiembre Francesa", establecida en 1854. Suelas y baquetas de todas clases. Compra-venta de cueros al pelo. Fábrica de calzado en Valparaíso. Victoria 765|767. Marcas "Atlantic" y "Royal". Socios de la Soc. de Fomento Fabril.

Darrigrande (Ismael). Santiago. San Francisco 1210. Fábrica de Fideos. Socio de la Sociedad de Fomento Fabril.

DAUBE & CIA. Valparaíso. Sección Venta. Prat 30. Casilla 911. Teléfono 219. Oficina: Prat 26. Teléf. 755. Laboratorio: San Agustín 43. Santiago. Droguería Alemana: San Antonio 399 esq. Merced. Casilla 837. Teléf. 1410. Concepción: Maipú 530. Teléf. 276. Antofagasta, Casilla 307. Casa alemana, fundada en 1837 por don Antonio Puccio, de importación y fábrica de drogas y específicos. En la actualidad está dedicada la firma al ramo de droguería por mayor y menor y Laboratorio Químico-Farmacéutico. La componen además del señor J. Daube, los señores Hermann y Theodoro Kuhlmann y Alberto Steinecke. Ocupa la firma 120 empleados y 150 operarios. El laboratorio de Valparaíso ocupa un edificio de hierro y concreto. Todos sus mecanismos son movidos por 15 motores eléctricos de diversas potencias. El edificio vale $ 350.000 y las maquinarias $ 115,000. En él trabajan cuatro químicos y farmacéuticos, 18 mecánicos y operarios, dos mayordomos y 49 obreras.

DAUD HERMANOS (Alejandro). Mejillones. Licura 680. Casilla 41. Teléf. 44. "Almacén Arabia" y "Panadería La Paz". Socios: señores. Alejandro, Ignacio y Zale Daud. Contador, Sr. Hildeberto A. Martínez Liendo. Fué establecido el negocio en 1909 por el señor Alejandro Daud, de 31 años de edad, nacido en Arabia. Capital: $ 89,300. Don Alejandro Daud posee propiedades por valor de 120 mil pesos, no incluídas en la sociedad.

Dauden (M.). Valparaíso. Victoria 916. Teléfonos: inglés 63, nacional 27. Mercería. Artículos para construcciones, pintura, barnices y esmaltes. Cemento Melón.

Davet y Varaza. Punta Arenas. Chiloé 243. Teléf. 183. Aserradero.

David Hnos. (Jacob). Santiago. 21 de Mayo 531. Teléf. inglés 1432. Casilla 2342. Dirección Telegráfica: "David". Importación. Artículos de tienda y paquetería.

DAVILA (Carlos) Santiago. Oficina: "La Nación". Residencia: Calle Viña del Mar 18. Teléfono 2825. Casilla 3892. Dierctor de "La Nación". Radical.

DAVILA BOZA (Ricardo). Médico-Cirujano. Director del Instituto de Higiene. Nació en La Serena el año 1850. Estudió en el Instituto Nacional y se graduó en la Escuela de Medicina, en 1875. Su memoria de prueba "Causas de influencia en la población de Chile", se insertó en los Anales de la Universidad. Ha colaborado continuamente en revistas científicas.

Publicó en 1885 "Azahares", volumen de poesías, y en la "Revista de Artes y Letras", una novela titulada "Mercedes".

Dávila Ossa (Eugenio). Santiago. Compañía 2095. Socio del Club de La Unión.

DAVILA JORDAN (Horacio). Santiago. Casilla 2114. Teléf. 658. Nació en Freirina. Ingeniero Agrónomo de la Universidad Católica. Veterinario de la Dirección General de Sanidad.

Dávila Larraín (Luis). Luisa Bulnes de. Santiago. Moneda 824. Teléf. 954. Socio del Club de La Unión y de la Sociedad de Fomento Fabril.

Dávila (Oscar). Adelaida Izquierdo de. Santiago. Vicuña Mackenna 91. Teléf. 618. Oficina: Moneda 1168. Abogado.

Dávila Vicuña (Ponciano). Viña del Mar. Agua Santa 103. Socio del Club de La Unión.

Dávila (Rubén). Sra. Phillips de. Santiago. Compañía 2291. Teléf. 2387.

DAVILA SILVA (Ricardo). Santiago. Claras 336. Crítico literario. Nació en Valparaíso el 25 de Abril de 1873. Se educó en el Instituto Alemán, el Colegio de los PP. FF. y el Liceo de Valparaíso. Se graduó de licenciado en leyes, en la Universidad de Chile. En 1910 ingresó a la sección del catálogo de la Biblioteca Nacional y fué ese mismo año como delegado del Gobierno al Congreso Científico de Buenos Aires. Profesor de literatura general en el Club de Señoras (1917-1918). Profesor de Latín y griego en el Instituto Pedagógico (1919). Ha colaborado en la "Revista Chilena" y, como crítico literario, en "La Nación" de Santiago, con el seudómino de "Leo Par". Autor de: "Reformas del Código Civil" (1897); Tesis: "Biblioteca Heleno - Clásica" (1913); "Biblioteca Latino-Clásica" (1914).

DAVIS (Enrique). Santiago. San Antonio 456. Casilla 693. Teléf. 1201. San Antonio 439. Teléfono 1699. Norte - americano. Más de 50 años en Chile. Representante de: Underwood Typewriter. Co., Burroughs Adding Machine Co., Mergenthaler Linotype Co., Kolynos Co., Jabón Fairy, Duplicador "Romeo", Carters Ink Co., J. B. Willians, Shoe Manufacturers Co., The N. K. Fairbank Co., y John B. Stetson Co. Ofrece maquinarias y mercaderías para fábricas de calzado, tacos de madera, hormas, curtiembres y camisería. Socio del Club de Setiembre.

DAYET (Dr. Imbert). Santiago. Puente 562. Casilla 23. Instituto Francés de fisioplastía estética, oftalmometría y optología. Modificación estética y eliminación de defectos de la cara, cuello y busto. Graduación de la vista, conexión de defectos visuales y adaptación de cristales oftálmicos.

Daza (Pedro). Santiago. Morandé 440. Casilla 2281. Abogado.

Daziano (Carlos). Parral. Membrillo. Av. Errázuriz s|n. Casilla 34. Socio de la Sociedad de Fomento Fabril. Molino.

Debenham y Cía. Santiago. Casa Importadora. Bandera 646. Teléfono 3429.

Decher G. (Arnolfo). Concepción. San Martín 222. Casilla 407. Teléf. 690. Socio del Club Concepción. Fundo "Pichi - Lolengo", 1,115 hects., avalúo $ 181,550.

Decombe Echazarreta (Alberto.) María Luisa Edwards de. Santiago. Agustinas 2322. Teléfono 896. Socio del Club de La Unión y de la Soc. de Fomento Fabril.

Deformes (Guillermo). Valparaíso. Residencia: General Cruz 355. Teléf. 1290.

Deichert (W.). Valparaíso. Yungay 630. Casilla 4151. Fábrica de Jabón.

Deitner (Félix). Santiago. Eleuterio Ramírez 1198. Casilla 1272. Socio de la Sociedad de Fomento Fabril y del Club Alemán.

Delage (Alberto). Collipulli. Ercilla. Casilla 13. Ongolmo 3. Molino. Usina eléctrica.

Délano y Cía. (Alfredo). Santiago. Ingenieros. Importadores, maquinarias, cocinas a gas y artículos sanitarios. Moneda 944. Casilla 2405. Teléf. 1786.

Délano (Eduardo). Santiago. Ejército 191. Casilla 703. Teléf. 108. Socio del Club de La Unión y del Club de Setiembre.

DELANO FREDERICK (Jorge). Santiago. Caricaturista. Nació en Santiago el 4 de Diciembre de 1895. Fueron sus padres don Alfredo Délano y doña Emma Frederick. Estudió en el Instituto Nacional y la Escuela Naval, de donde salió para dedicarse al dibujo. En 1908, empezó a dibujar en "Corre-Vuela", firmándose "Coke". Ha dibujado después para "Zig-Zag", "Sucesos" "La Nación" "El Mercurio" y "Diario Ilustrado".

Délano R. (Roberto E.). Viña del Mar. Av. Valdés Vergara 140. Teléfono 68, Chorillos. Socio del Club Viña del Mar.

Delpín (Eugenio). Talcahuano. Campos 145. Teléf. 4 y 4-A. Casilla 93. Establecido en 1899. Embarques, desembarques y despachos de

EXIJA la lejítima PANIMAVIDA Soc. Vinos de Chile (propietaria) VERDADERA AGUA MINERAL

aduana. Agente de Compañías de Seguros. Socio de la Sociedad de Fomento Fabril.

Delpino (Francisco). Santiago. Compañía 1223. Abogado.

Delpino (Nicolás 2.º) Valparaíso. Av. Pedro Montt 288. Teléf. 70.

Delpino (Nicolás). Valparaíso Avda. Pedro Montt 80. Teléf. 1420.

DELPINO & URZUA. Valparaiso. Blanco 1111. Teléfono 746. Casilla 454. Bodega: Av. Errázuriz 908. Teléfono 1595. Santiago: Rosas 1019. Casilla 1549. Teléf. 697. Chilenos. Sucesores de Delpino & Andrade. Casa fundada en 1893 por los señores Nicolás Delpino y Joaquín J. Andrade. Sucursal en Santiago. Agencias en Talca, Concepción y Valdivia. Son socios de la firma los señores Nicolás Delpino y Bonifacio Urzúa. Capital $ 2.000,000. Propietarios de la Fábrica de velas esteáricas "Corona" y "Estrella". Conservas y licores importados. Unicos importadores del aceite italiano marca "Estrella" (Luca). El señor Delpino es Director de la Cámara de Comercio y de varias sociedades anónimas.

DELL'ORTO (Esteban). Santiago. Vidriería. Estado 149. Teléf. 1160. Residencia: San Francisco 251. Teléf. 1160-A. Casilla 358. Socio del Club Italiano y de la Soc. de Fomento Fabril. "Vidriería Italiana". Venta y colocación de vidrios. Fábrica de espejos. Vidrios grabados, vitreaux en bronce y plomo y cristales de parabrisas de autos. Marcos y molduras. Casa fundada en 1875.

Dell'Orto (Luis). Ester Prieto de. Santiago. Santa. Rosa 157. Casilla 2292.

DELPORTE (Mateo). Santiago. Tienda: Rosas 1260. Casilla 2384. Teléfono 1238. Residencia: Pedro de Valdivia 731. Teléfono 160 Providencia. En Llolleo: Teléfono 3. Belga. Veinte años en Chile. 20 empleados. Casa importadora. Depósitos de paños y casimires, extranjeros y nacionales. Unico depositario de los paños para billar "Simonis". Stock de sargas azules para uniformes. Casimires torcidos y asargados. Socio de la Sociedad de Fomento Fabril.

DEMARCHI (Joaquín). Adela S. de. Santiago, Vicuña Mackenna 191. Oficina: Moneda 1314. Casilla 678. Socio del Club de Setiembre y de la Soc. de Fomento Fabril.

Denis Lay (Juan). Santiago. Dentista. Ahumada 68. Teléfono 2013.

Denis Hermanos. Valparaíso. Chacabuco 682. Casilla 738. Teléf. 53. Fábrica de Licores.

Denton (Robert William). Valparaíso. Urriola, altos, Gibbs y Co. Teléf. 1815. Viña del mar. Miraflores 56. Teléf. 29, Miraflores. Socio del Club de La Unión y del Club de Viña del Mar.

Depassier (León). Santiago. Morandé 432. Abogado.

Depetris (Francisco José). Punta Arenas. Chiloé 756. Casilla 126. Socio de la Sociedad de Fomento Fabril. Fábrica de refrescos, licores y confites. Vermouth "Mariposa".

DERTOL (Padre Cipriano). Valparaíso. Rector del Colegio de los Sagrados Corazones.

Descalzi S. (Humberto). Santiago. Productos Químicos. Morandé 450. Casilla 603. Teléfono 2451.

Desimoni (Alfredo). Santiago. Compañía 1026. Fábrica de alhajas.

Desmartis y Gentillón. Valparaíso. Las Cañas 834-836. Teléf. 83, Barón. Casilla 4136. Fábrica de Pinturas. Socios de la Sociedad de Fomento Fabril.

Desnard (Gaspar). Santiago. Providencia. R. Díaz 940. Curtiduría.

Despret e Hijos (R). Santiago. Pasaje Matte 5. Fábrica de grabados.

Despouy (Eugenio). Santiago. Camilo Henríquez 665. Teléf. 31, Sta. Elena. Fábrica de licores, caramelos y chocolates. Socio del Club Francés y de la Soc. de Fomento Fabril.

DEVIA CARREÑO (Enrique). Valparaíso. Oficina: Prefectura de Policía. Residencia: Cerro de Florida. Calle de Mena s|n. Nacido en Valparaíso en 1868. Fueron sus padres don Serapio Devia Castro y la señora Martina Carreño Rodríguez, ambos fallecidos. Casado con la señora Clotilde Román Zúñiga. Hijos: Guillermo, Enrique, Octavio, Laurencio, Lupercio, Lautaro, Leucatón, Horacio, Fresia y Ester. Se educó en escuela de instrucción primaria (1876-1880). Tomó parte en el Concurso para Oficiales (1901). Inspector en (1901). Sub-Comisario en (1906). Comisario (1913). En la actualidad Comisario Inspector de Valparaíso. Fué Constructor. Se le abonaron 5 años de servicio por la actuación en la catástrofe de 1906. Tiene la medalla de constancia por 15 años de servicio. Administrador de los servicios de Asistencia Pública en la epidemia de viruela de 1905. Autor de conferencias y artículos sobre temas policiales.

Devoto (Agustín). Santiago. Compañía 1014. Teléf. 964. Italiano. Confitería, fiambrería y cafetería "París", establecida en 1918.

Devoto y Hnos. (José). Valparaíso. Yungay 1360-1362. Teléf. 8, Barón. En Viña del Mar, Calle Valparaíso 850. Teléfono 261.

Devoto A. (Luis). Santiago. Delicias 1274. Casilla 1197. Teléf. 152. Socio del Club de La Unión.

Alimento Meyer

es el único recomendado por todo los médicos especialistas en enfermedades de niños

Devoto Z. (Nicolás). Valparaíso. Chacabuco 936. Vinos, licores, frutos del país. Sucursal en Viña del Mar. Casa establecida en 1914.

Deza y Larios Santiago. Oficina: Delicias 44. Teléf. 437. Agencia: Independencia 141. Teléf. 2857. Mercería: Delicias 44. Teléf. 324.

DIANA (Justo E). Santiago. Agustinas 2179. Casilla 4050. Agregado Militar a la Legación de Argentina. Teniente-Coronel. Esposa, señora Eduviges Gaglin.

DIAZ OSSA (Belisario). Santiago. Residencia: República 259, Teléf. 2424. Oficina: Bandera 620, Oficina 21-23. Teléf. 3119. Casilla 962. En Valparaíso: Oficina, Urriola 248, Teléf. 1115. Casilla 142. Ingeniero químico. Profesor de la Universidad de Chile. Nació en Santiago el año 1881. Casado. Socio del Club de La Unión. Miembro de la "American Chemical Soc.", "Sociedad Química Argentina". "American Electro Chemi Soc.", "Societé de Chimie de France", Sociedad de Fomento Fabril, etc. El señor Díaz Ossa ejerce su profesión como ingeniero consultor.

DIAZ ROJAS (Alberto). Santiago. Residencia: V. Mackenna 54. Oficina Banco de Londres y Río de La Plata, Huérfanos 1126. Nació en Valparaíso en 1886. Fueron sus padres don Abraham Díaz y la señora Margarita Rojas. Casado con la señora Berta Alemany Valledor. Hijos: Alberto, Luz y Gabriela. Ha hecho estudios en el ramo bancario, Inglés, Taquigrafía y Economía Política. Empleado en el Banco de Londres y Río de la Plata. Socio del Club de La Unión.

DIAZ LINE (Alfonso). Santiago. Delicias 711. Oficina: Telégrafo del Estado. Nacido en Santiago, en 1887. Inspector de Instalaciones Eléctricas. Ingeniero Electricista. Ingresó al servicio en 1910. Casado.

Díaz Lira (Alfonso). Mercedes Ossa de. Santiago. Delicias 711.

Díaz (Andrés R.). Santiago. Rancagua 224. Teléf. 666. Socio del Club de Setiembre y de la Soc. de Fomento Fabril.

DIAZ INSUNZA (Eloísa). Santiago. Alameda 432. Médico. Nació en Santiago el año 1866. Fueron sus padres don Eulogio Díaz Varas y doña Carmela Insunza. Estudió en el Instituto Nacional. Obtuvo su Diploma de doctora en medicina en 1887. Se ha dedicado especialmente a la higiene escolar y a las enfermedades de señoras. Ayudanta de la clínica del doctor Mocriel (1890). Médico de la sección de mujeres del Hospital de San Borja y profesora de higiene (1891). Se hizo cargo de la Inspección Médica de las escuelas de Santiago en 1898. Presentó un proyecto de reorganización de la inspección médica escolar al

"FONOLITA"

El primer material moderno para TECHO, fabricado en Chile (año 1915). Patentado y Premiado en 1916

"FONOLITA" es un material de fibra endurecida y petrificada, que lo mismo resiste las lluvias más persistentes como los calores más elavados; su duración es indifiuida y hasta hoy, el más económico de todos los materiales para techo conocidos.

Exija esta marca rejistrada

-: Catálogos y Muestras Gratis :-

ERNESTO FONT

Avenida Hipódromo N.o 1308

SANTIAGO-CASILLA 1345-TELG. Y CABLE "FONOLITA"

Agente autorizado Jorge Toruquist

CASILLA 2000

Agencia en Valparaiso: Enrique León Plaza Justicia 44

Casilla 1496

Impóngase del aviso de la página 80.

Congreso Médico Latino Americano de 1901, y otros estudios de higiene escolar al mismo Congreso en Buenos Aires de 1904 y al Congreso Pan-Americano de 1908. Fué una de las secretarias del Congreso Científico Internacional de Buenos Aires de 1910. Consultora del Servicio Médico Escolar (1911). Pertenece a la Sociedad Científica de Chile y publicó en la Revista Médica un trabajo titulado: "Estudios sobre la higiene en las Escuelas Públicas".

Díaz Vial (Enrique). Amelia Díaz de. Santiago. Delicias 711. Casilla 2293.

Díaz Lira (Eugenio). María Bordeu de. Santiago. Agustinas 1270. Teléf. 2285. Médico-Cirujano. Ortopedia y cirugía de niños.

Díaz P. (Federico). Santiago. Mensajeros. Portal Mac-Clure. Teléf. 796.

Díaz Garcés (Fernando). Santiago. Dieciocho 50. Socio del Club de Setiembre.

Díaz Arrieta (Francisco). Inés Echaurren de. Santiago. Catedral 2762.

DIAZ VALDERRAMA (Francisco Javier). Valdivia. Picarte 1194. Teniente-Coronel. Comandante de la 7.ª Brigada de Infantería. Nació en Santa Cruz de Curicó el 5 de Abril de 1877. Bachiller en humanidades. Fué enviado en 1904 a estudiar en el Ejército Alemán y después en el ejército suizo. Estuvo al servicio de Colombia de 1909 a 1911. Miembro de la comisión receptora de cartuchos en Viena (1912). Comandante del Regimiento N.º 14 de Infantería en Valdivia (1913-1915). Jefe de Sección en el Estado Mayor General (1916-1918). Condecoraciones: Medalla por 20 años de servicios. Orden de la Corona de Prusia. Orden del Libertador de Venezuela. Medalla al Mérito Militar de Colombia. Medalla de Aprovechamiento en la Escuela de Tiro. Autor de numerosos trabajos sobre asuntos militares. Uno de ellos sobre servicios del Estado Mayor, fué traducido al Inglés en Estado Unidos.

Díaz O. (Gonzalo). Santiago. Bandera 75 4.o piso. Oficina 319. Casilla 1896.

DIAZ ARRIETA (Hernán). Santiago. Autor. Nació en Santiago el 11 de Mayo de 1891. Fueron sus padres don Francisco de Paula Díaz Rodríguez y doña Teresa Arrieta. Estudió en el Seminario y en el Instituto Comercial. En 1906, ingresó al servicio del Registro civil. En 1912 pasó a figurar en la redacción de "La Unión" de Santiago, y en 1913, en "El Diario Ilustrado". Publicó en 1915, con el seudónimo "Alone", "La sombra inquieta", novela.

Díaz Cruchaga (Hernán). Laura Zegers de. Santiago. San Ignacio 141. Teléf. 3473. Socio del Club de La Unión.

DIAZ MUÑOZ S. (Ignacio). Santiago. Oficina: Bandera 574. Residencia: Maestranza 105. Médico-cirujano. Nació en Caupolicán el año 1885. Fueron sus padres el señor Diego A. Díaz Muñoz y la señora Catalina Soto Salas, ambos fallecidos. Soltero. Se educó en el Liceo de Rancagua e Internado Barros Arana. Es miembro de la Sociedad Médica. Médico de la Asistencia Pública. Ayudante de la Clínica de Vías Urinarias del profesor Moore Ha sido Interno del Hospital San Vicente en (1917-1920), y ayudante de la posta N.o 2 de la Asistencia Pública. Ha sido jefe de Brigada Sanitaria en 1919. Jefe del Dispensario Nocturno del Centro de Estudiantes de Medicina. Autor de "La Urotropina por vía intravenosa en el tratamiento de las afecciones de las vías urinarias." Referencias comerciales: Banco de Chile.

Díaz Lira (Javier). Ventura Salas de. Santiago. Avenida España 576. Teléf. 128 Parque. Oficina: Teatinos 351. Teléf. 592. Socio del Club de La Unión. Abogado.

DIAZ BESOAIN (Joaquín). Santiago. Dieciocho 50, Teléf. 1455. Villa: Av. Pedro de Valdivia 1881, Teléf. 74 Providencia. Corredor de comercio. Nació en Santiago el 14 de Octubre de 1847. Fueron sus padres don Joaquín Díaz y doña Petronila Besoaín, Se educó en el Seminario. Fué sub-gerente del Banco Nacional de Chile, y en 1874, gerente del Banco Alianza. Se dedicó después a corredor de la Bolsa. Fué presidente de la Sociedad Canal de Maipo. Casado con la señora María Garcés. Ha tenido doce hijos y dos hijas. Regidor de Santiago (1878), alcalde y el mismo año diputado suplente por Curicó (1888). Diputado por Vichuquén 1891-1893. Diputado por Santa Cruz (1906). Ha sido miembro de la Junta Ejecutiva del Partido Conservador. Socio del Club de La Unión y de la Soc. Nac. de Agricultura.

DIAZ GARCES (Joaquín). Estación Coigüe. Dep.. Angol. Fundo "Chanleo", Hect. 6.890. Avalúo $ 336.293. Fundo "Monterrey", depart. Nacimiento 500 hects. $ 120,000. Fundo "Campanario"; dept. Angol, 830 hects. $ 149,000. Fundo "Vegas Blancas", dept. Angol, 1041 hects. $ 83,280. Fundo "Munilgue", dept. Mulchén, 744 hects. $ 136,000. Fundo "Rapelco", $ 2.574. $ 529,000. Diputado (1918-1921). Socio del Club de La Unión.

Díaz Lira (Jorge). Santiago. Delicias 711. Casilla 1276.

DIAZ MARFULL (Jose Angel). Santiago. 6.ª Comisaría. Residencia: Chiloé 1364. Comisario de la Policía de Santiago. Nació en Santiago el año 1880. Fueron sus padres don Juan José Díaz Bustamante y doña Genara de las Mercedes Marfull Henríquez. Casado con la señora Clorinda Acuña Martín. Hijos: María Clorinda, José Fernando, René Zenobio, Amelia Inés y Luisa Eliana. Se educó en el Instituto Nacional. Telefonista de la 9.a Sección (1898). Sub-inspector (1902). Inspector (1904). Sub-comisario (1913). Comisario (1920). Socio de la Protección Mutua de Empleados Públicos, Unión Comercial y Seguro de Vida de los empleados de Policía. Estuvo en comisión especial a la Sección de Seguridad con el puesto de jefe de Inspectoría (1906-1914). Tiene Diploma de competencia en equitación conferido por la Prefectura (1904). Recomendación en su hoja de servicios y abono de tres años por los sucesos de 1905. Medalla de constancia por 15 años de servicios y barra por 20 años. Medalla del Centenario de la República y de la Batalla de Maipú. Dueño de su casa-habitación.

Díaz Besoaín (Juan de la Cruz). Elvira Cruchaga de. Oficina: Huérfanos 1177. Teléf. 900. Residencia: San Ignacio 61. Teléf. 900-A. Socio del Club de La Unión.

Díaz H., (Juan). Santiago. Artículos Sani-

tarios. Estado 121. Casilla 4006. Teléf. 2384. En Concepción: Aníbal Pinto 633, Casilla 662. Teléf. 229.

Díaz Garcés (Luis). Santiago. Miraflores 652. Teléf. 1197-A. Av. Larraín 5310. Teléf. 29 Guindos. Huérfanos 1165. Teléf. 14. Socio del Club de La Unión. Ingeniero.

DIAZ ESCUDERO (Luis Enrique). Los Andes. O'Higgins 674. Teléf. 34. Casilla 52. Abogado. Defensor de Menores, Ausentes y Obras Pías. Cuenta corriente, Banco de Chile. Referencias comerciales: en el mismo Banco y en el Banco Español de Chile.

Díaz y Compañía (Lorenzo). Arica. Lluba. Fábrica de pólvora.

Díaz y Llona. Santiago. Corredores de Comercio. Huérfanos 1165. Casilla 655. Teléf. 141.

Díaz Valdés (Moisés). Inés Rodríguez de. Santiago. Ejército 621. Socio de la Sociedad Nac. de Agricultura.

Díaz Velasco (Osvaldo). Santiago. Médico. Vergara 474. Teléf. 236 Parque.

Díaz E. (Paulino). Filomena Vergara de. Santiago. Moneda 1963. Teléf 1178. Médico.

Díaz Lira (Rafael Luis). Santiago. San Isidro 50. Casilla 571. Teléf. 958. Socio de la Sociedad de Fomento Fabril. Director de los Talleres de la Penitenciaría.

Dickinson (Guillermo). Temuco. Avenida Varas 599. Casilla 71. Teléf. 19. Fundición.

Dieckhoff (H.). Valparaíso. Consejero de la Legación de Alemania.

Diekelmann (Alfredo). Santiago. Residencia: Providencia 1955. Teléf. 47 Providencia. Oficina: Banco de Chile y Alemania, Agustinas 1137. Casilla 62. Socio del Club de La Unión y del Club Alemán.

DIENER (Juan Samuel Oscar). Santiago. Curicó 70. Teléf. 450. Casilla 1818. Socio del Club de Setiembre y de la Sociedad de Fomento Fabril. Imprenta. Residencia: Macul 1175. Teléf. 75 Ñuñoa.

Diestres y Arastasi. Osorno. Españoles. Fotografía Española, instalada en 1918. Constituyen la sociedad los señores Simeón Diestre y José Anastasi. Capital: $ 15,000. Corresponsales gráficos de la Revista "Sucesos".

Dietz (Moritz). Santiago. Cas. 104-D. Huérfanos 1017. Socio del Club Alemán.

Dilli Morando (Guillermo). Santiago. Bascuñán Guerrero 44. Fundición Artística Industrial a cera perdida. Talleres de escultura y cinceladura. Monumentos, estatuas, bustos, placas, coronas, nichos y mausoleos. Objetos artísticos y para regalos.

Dimitstein G., (A.). Santiago. San Antonio 275. Médico-Cirujano.

DINATOR (Carlos). Santiago. Residencia: Castro 735. Teléf. 830. Sub-prefecto de Policía y Jefe de la Sección de Seguridad. Nació en La Serena el 27 de Julio de 1872. Ha servido 20 años en el Ejército, desempeñando numerosas comisiones. Tiene medalla por 20 años de servicios en el Ejército y la conmemorativa del Centenario. Autor de: "Historia del Regimiento Buin N.o 1", y varios folletos, sobre asuntos militares.

DINATOR de GUZMAN (Isaura). Santiago. Compañía 1360. Directora del Liceo de Niñas N.o 1 "Javiera Carrera".

Dittus Rioseco (José Luis). Santa Bárbara. Dep. La Laja. Fundo Villarrica. Hect. 1950. Avalúo $ 312,050.

Dobert y Fiolic. Punta Arenas. Ecuatoriana 1377. Astillero.

Dobratt (Otto). Santiago. Agustinas 1056. Casa Optica.

DOBRY (Abraham). Santiago. San Ignacio 80. Teléf. Inglés 2627. Casilla 3720. Dirección telegráfica "Dobry". Importación. Drogas, específicos y productos químicos. Ruso.

Dodds (A.). Santiago. 21 de Mayo 578. Médico Cirujano.

Dodds y Cía. Punta Arenas. Teléf. 440. Casilla 276. "Botica y Droguería Magallanes".

DOGGENWEILER E., (Carlos). Santiago. Almacén y Talleres: Prat 166 y Serrano 151. Bodega: Constantino 31. Casilla 2654. Teléf. Inglés 961. Dirección telegráfica: "Doggenpiano". Almacén de Pianos y Música. Instrumentos y sus derivados. Anexo un taller de reparaciones. Son agentes: en Talca, don Luis Nijamkin; en Temuco, don Carlos Mulacké en Hamburgo don Richard Loffer. Principales empleados son los señores Carlos Doggenweiler S., Juan Leyton y Tomás Villalón. Fundó la casa el señor Carlos Doggenweiler E. el año 1895. Es agente de los Pianos Kohler y Campbell, New York; Zeitter y Winkelmann, Braunschweig Grotrián Steinweg, Braunnschweig; Carl Hardt, Stuttgart; Autopianos de The Autopiano Co. de New York. Provee de música impresa a casi todas las principales ciudades de la República, por medio de comerciantes establecidos y en especial a los establecimientos religiosos del país y algunos del Perú y Bolivia. Importa cualquiera marca de pianos y autopianos y la mayor parte de los instrumentos y música. Obtuvo Diploma de Honor en el concurso organizado por "El Mercurio" de Santiago el año 1916, sobre Indus-

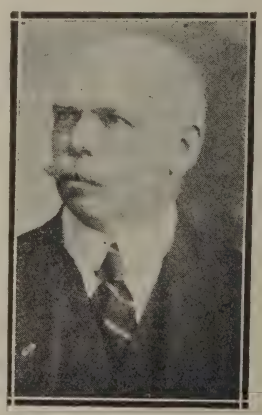

trias y Comercio. Hace trabajos de compostura delicada en pianos y autopianos. El capital asciende a $ 600,000. Posee propiedades en Valparaíso, Playa Ancha; Santiago, Jofré 341 y población Huemul. La tasación total alcanza a $ 160,000. Posee maquinarias para trabajar en las máquinas de pianos y demás accesorios que se requieran, también algunos de carpintería para trabajar en muebles. Han dado principio a la construcción de cajas de pianos y muebles de gramófonos. La venta anual alcanza a $ 500,000. Ocupa 9 empleados y 21 operarios. Accionista de la Compañía de Seguros "La Alemania" y "Franco-Chilena" y en la "Compañía de Consumidores de Gas de Santiago". Tiene su cuenta corriente en el Banco Alemán Trasantlántico.

Doggenweiler, (Fernando). Santiago. Botica. Ahumada. Alameda. Casilla 650. Teléf. 1791. Residencia: Vicuña Mackenna 170. Teléf. 1799.

Dohrmann, (Ernesto). Santiago. Oficina: Compañía 2695. Casilla 2420. Teléf. 1397. Av. San Luis 261 Teléf. 122 Providencia. Socio del Club Alemán.

Dohrmann Hinze y Cía. Santiago. Compañía 2695. Casilla 2420. Teléf. 1397. Socios de la Sociedad de Fomento Fabril. Fábrica de Cajas de Fondos.

Dohren (Percy von). Valparaíso. Cochrane 580. Teléfono Inglés 2411. Casilla 581. Agente de Vapores. Embarques y fletes.

Doll (Emilio). Molina. Hda. "Río Claro". Socio de la Soc. Nac. de Agricultura.

DOLL R. (Enrique). Señora Buzeta de. Santiago. Santo Domingo 1114. Teléf. 3612. Casilla 724. Ingeniero. Socio de la Sociedad de Fomento Fabril, Sociedad Nacional de Agricultura, Club de La Unión, Club Alemán. Fundo "Santa Elena del Gomero". Teléf. 78. Estación. Ex-Diputado. Fué Director de Obras Públicas. Nacional.

DOLL (Myron George). Santiago. Teatinos. 349. Casilla 27. Teléf. 414. Norteamericano, nacido en Erie, Pennsylvania, en 1877. Ingeniero de Minas. Gerente en América del Sur de la Sullivan Machinery Company de Chicago III. Scio del Club de La Unión y del Club Concepción. Soltero.

DOMINGUEZ & CIA. (E.). Valparaíso. Salvador Donoso esq. Yerbas Buenas. Teléf. 537. Santiago. Oficina: Agustinas 847. Teléf. 962. Casa importadora de tejidos, paquetería y licores. Especialidad en la importación de vinos legítimos de Jeréz y Oporto procedentes de los principales cosecheros de España y Portugal. Propietarios de las siguientes marcas: Jeréz "Cinco Parras", íd. "Monopole". Oporto: "Douro", "Pombal", "Andes", "Excelsior", "Lusitania", 1815. Agentes exclusivos para Chile del Champagne St. Marceaux. Concesionarios importadores del whisky "King George IV".

Domínguez C. (Manuel). Rosa Casanueva de. Santiago. Amunátegui 355. Casilla 851. Teléfono 2304. Abogado. Socio del Club de La Unión. Oficina: Bandera 131.

Dompierre de Chaufepié (R. J. de). Santiago. Edificio Ariztía, 9.º piso. Secretario Canciller de la Legación de Holanda.

Donoso (Adriano). Talca. 2 Oriente entre 1 y 2 Sur. Teléf. 113. Socio del Club Talca y de la Sociedad Nacional de Agricultura. Fundo "Los Montes de Santa Elena", Cumpeo, Teléfono 11.

Donoso Grille (Alvaro). Amelia Gormaz de. Santiago. Agustinas 2376. Socio del Club de La Unión.

DONOSO NOVOA (Armando). Santiago. Residencia: Bellavista 451. Oficina. "El Mercurio". Casilla 3518. Teléfono 707. Escritor, Secretario de la Redacción de "El Mercurio" de Santiago. Nació en Talca en 1888. Fueron sus padres el señor Ricardo Donoso Cruz y la Sra. Hortensia Novoa Concha. Soltero. Se educó en el Liceo de Talca (1905). y Seminario de Lübeck (Alemania) (1909). Es Director del Ateneo de Santiago y Socio del Club de Setiembre. Ha sido Bibliotecario y Secretario de la Sección de Enseñanza Comercial del Ministerio de Instrucción, Director de "Zig - Zag" (1915) y del "Pacífico Magazine" (1916-1917). Obtuvo el Premio Literario de la Facultad de Humanidades, igual premio del Consejo de Bellas Artes. Es autor de: "Menéndez y Pelayo y su obra" (1912); "Los Nuevos" (1912); "Bilbao y su tiempo" (1913); "Lemaitre, crítico literario" (1914); "Barros Arana y Mitre" (1915) "Vida y viaje de un erúdito" (1915); "La Sombra de Goethe" (1916); "Don J. Victorino Lastarria" (1917); "Un Filósofo de la Biología" (1918); "En torno a la Metafísica" (1918); "Obras Completas de Pedro A. González (1918); "La Senda Clara" (1919); "Un Hombre Libre" (1920); y en prensa varios libros. Referencias comerciales en "El Mercurio".

Donoso B. (Arturo). Santiago. Oficina: Huérfanos 1283. Teléf. 529. Residencia: Gran Av. Macul 1430. Teléf. 34, Ñuñoa Socio del Club de La Unión. Agente de Seguros. Gerente de la Empresa Minera "Monte Blanco".

Donoso H. (Aurelio). Talca. Fundo "Quebrada de Agua", Teléf. 92. Socio del Club Talca y de la Sociedad Nac. de Agricultura.

Donoso Bascuñán (Baltazar). Santiago. Maturana 342. Casilla 4024. Socio del Club de La Unión.

Donoso Donoso (Camilo). Sra. Antúnez de. Santiago. Santo Domingo 1351. Teléf. 2579. Socio del Club de La Unión.

Donoso B. (Carlos). Teresa Carrasco de. Santiago. Maturana 438. Socio del Club de La Unión.

Donoso Vergara (Eleodoro). Teresa Montt de. Santiago. Av. República 78. Teléf. 2206. Socio del Club de La Unión y de la Soc. Nacional de Agricultura. Viña "Santa Inés". San Bernardo. Teléf. 5.

DONOSO URMENETA (Enrique). Regina Bañados de. Santiago. Monjitas 754. Teléf. 1158. Casilla 521. Nació en Santiago el año 1879. Abogado. Socio del Club de La Unión.

Donoso D. (Ernesto). Talca. Fundo "Los Pocillos". Teléf. 69. Socio del Club Talca.

Donoso Donoso (Félix). Santiago. Manuel Rodríguez 50. Camarico. Estafeta Galpón. Socio de la Sociedad Nacional de Agricultura.

DONOSO GRILLE (Fermín). Elisa Silva de. Santiago. Cienfuegos 40. Ministro de la Corte de Apelaciones de Santiago. Abogado (1885). Juez de Collipulli (1889). Juez de Rancagua (1892). Juez del primer Juzgado del Crímen de Santiago (1899). Ministro suplente de la Corte de Apelaciones de Santiago (1911). Ministro en propiedad del mismo tribunal (1912). Socio del Club de La Unión.

Donoso Quevedo (Francisco Solano). Talca. 1 Norte entre 2 y 3 Oriente. Teléf. 32. Linares. Molino "Caracol". Casilla 8. Ramal a Colbún. Estafeta la Brisa. Socio de la Sociedad de Fomento Fabril y del Club Talca.

Donoso (Gregorio). Ana Fóster de. Santiago. Delicias 2004. Teléf. 1424. Socio de la Sociedad Nacional de Agricultura y Sociedad de Fomento Fabril. Hacienda "Huechún Bajo". Melipilla. Teléf. 1.

Donoso Grez (Guillermo). Talca. Socio de la Sociedad Nacional de Agricultura y del Club Talca.

Donoso Grez (Héctor). Talca. Socio de la Sociedad Nacional de Agricultura y del Club Talca.

Donoso (Humberto). Talca. Galpón. Camarico. Socio de la Sociedad Nacional de Agricultura y del Club Talca.

Donoso Donoso (Jorge). San Rafael. Hda. "Puangue". Socio de la Sociedad Nacional de Agricultura y del Club Talca.

Donoso (José Luis). Santiago. Riquelme 70. Casilla 369. Teléf. 2572. Socio del Club de Setiembre.

Donoso (José Miguel). Santiago. San Diego 1420. Casilla 3018. Teléf. 196 Matadero. Socio de la Sociedad de Fomento Fabril.

Donoso (José Manuel). Talca. 1 Oriente entre 1 y 2 Norte. Teléf. 25. Socio del Club Talca. Fundo "Odessa". Molina. Teléf. 12.

Donoso Garcés (Luis). Talca. Casilla 142. Fundo "San Antonio". Teléf. 122. Socio del Club de La Unión y del Club Talca.

Donoso Donoso (Marcos). Carmela Benítez de. Santiago. Huérfanos 1749. Teléfono 2183. Socio del Club de La Unión.

Donoso G. (Oscar). Santiago. Compañía 1264. Abogado.

Donoso Bascuñán (Osvaldo). Sra. Carrasco de. Santiago. Maturana 438. Teléf. 1044. Socio del Club de La Unión.

DONOSO y CIA (Pedro). Santiago. Huérfanos 1225. Teléf. inglés 3451. Casilla 521. Casa de compra-venta de ganados y reproductores exclusivamente por cuenta ajena. Tasaciones, peritajes, remates en los fundos. Cuenta corriente: Banco de Chile.

Donoso (Ramón). Talca. Estación San Ra-

EN BIEN DE SUS INTERESES LE ACONSEJAMOS

Antes de comprar material para Techo, que Ud. no conozca bien, debe exigir una muestra y someterla en inmersión por espacio mínimo de un día; así comprobará si tiene la completa impermeabilidad, indispensable para un buen techo.

Tenga presente, que varios han pretendido imitar «Fonolita» de fibra petrificada, usando para ello el cartón corriente sin otra preparación que el alquitrán o el petróleo bruto, con pésimos resultados; pues su duración es casi nula.

Lea el aviso de "Fonolita" de la pág. 76

fael. Socio de la Sociedad Nacional de Agricultura y del Club Talca.

Donoso (Ramón Luis). Viña del Mar. Médico. Limache 985 Teléf. 57, Chorrillos.

Donoso (Ricardo). Santiago. Agustinas 619. Casilla 1375. Socio del Club de La Unión.

DONOSO GARCIA (Roberto). Santiago. Serrano 381. Farmacéutico. Profesor de Química. Nació en Santiago, el 12 de Setiembre de 1889. Fueron sus padres don Carlos Donoso G., fallecido, y la señora Avelina García. Casado con la señora Ema Barros. Socio de la Liga de Estudiantes Pobres, Sociedad Nacional de Profesores, Sociedad Farmacéutica, Club Radical. Inspector de Boticas y Profesor del Liceo de San Bernardo. Autor de: "Química Inorgánica y Orgánica". Cuenta corriente: Banco Nacional. Radical.

Donoso Grille (Rodrigo). Sara Gaete de. Santiago. Dieciocho 175. Casilla 102. Teléfono 2206-A. Oficina: Gal. Alessandri 237 B. Teléf. 2206. Socio del Club de La Unión y del Club de Setiembre.

Donoso Silva (Sergio). Santiago. Dentista. Teatinos 18. Socio del Club de La Unión.

DONOSO RAVENTOS (Vicente). Santiago. Bandera 575. Oficina 8. Casilla 3187. Teléf. 2320. Dirección Telegráfica: "Intera". Residencia: Chacra "San José". Av. Holanda 600. Teléf. 108 Ñuñoa. Nació en Santiago el año 1881. Fueron sus padres don Eleazar Donoso Vildósola, fallecido, y doña Teresa Raventos Vildósola. Soltero. Se educó en los PP. Jesuítas de San Ignacio y en el Instituto Nacional. En la actualidad es Director-Gerente y Propietario de la Empresa Inter-América, editora del "Guía General de Chile". Como periodista fué corresponsal de "La Mañana" de Lima. Redactor noticioso de "La Mañana", "La Unión" de Valparaíso, "El Mercurio" de Valparaíso y Santiago, "El Diario Ilustrado" y "La Unión" de Santiago. Socio del Club de La Unión. Autor de folletos y artículos de prensa. Es propietario de la Chacra "San José", Ñuñoa, avaluada en $ 500,000. Referencias comerciales Banco de Chile. Liberal-Independiente.

Donoso (Víctor). Talca. 1 Poniente, entre 2 y 1 Norte. Teléf. 88. Fundo "Maule" Maule. Teléf. 7. Socio del Club Talca y de la Sociedad Nacional de Agricultura.

Donselli (Juan). Santiago. Ibáñez 211. Teléfono 2862. Casilla 3455. Fábrica de envases de hojalata. Socio del Club Italiano.

Doren Novoa (Carlos). Santiago. Médico. Delicias 176. Teléf. 2571.

D'Orival (Maurice). Santiago. Huérfanos 1039. Casilla 1558. Socio de la Sociedad de Fomento Fabril y del Club Francés.

Douglass, Ross E. Santiago. Urzúa 16. Teléfono 206 Providencia. Oficina: Huérfanos 1112. Teléf. 711. Socio de la firma Douglas Laavrence y Cía.

DOUVI PACHECO (Carlos). Santiago. Residencia: Sargento Aldea 929. Oficina: Huérfanos 1024. Nacido en Santiago el año 1894. Padres: don Antonio Douvi y doña Carmela Pacheco, ambos fallecidos. Casado con la señora Teresa Rodríguez A. Hija: Ilda. Jefe de la Sucursal Santiago Comercio del Telégrafo del Estado. Se educó en el Instituto Nacional. Pertenece a la Caja de Empleados Públicos y Sociedad Empleados de Comercio. Ingresó al servicio de telégrafos desde aspirante hasta telegrafista de 1.ª Clase (1909-1920).

Dovredzky (Pablo). Santiago. Sto. Domingo 1047. Fábrica de molduras y marcos.

Dowding (B. E.). Viña del Mar. 2 Oriente 135. Casilla 992. Teléf. 3, Población Vergara. Socio del Club Viña del Mar.

Dreves (Suc. Federico). Temuco. Bello esq. Cruz. Teléf. 224. Depto. Temuco. Fundo "Temuco". Hects. 1168. Avalúo $ 351,200.

Dreyfus (Edmundo). Santiago. Cas. 3067. Socio del Club Francés.

Dreyse (Alfredo). Santiago. San Antonio 89. Joyería y Relojería.

DROGUETT CONTRERAS (Adolfo). Santiago. Maestranza 946. Dirección General de Telégrafos. Nacido en Santiago, en 1875. Fueron sus padres don Francisco Droguett Carrasco y doña Mercedes Contreras. Casado. Se educó en el Instituto Nacional. Jefe de Distrito Especial de Santiago de la Dirección de Telégrafos. Pertenece a la Unión Comercial, Caja de Ahorros de Empleados Públicos y Protección Mutua. Ex-Jefe del Telégrafo Americano (1888-1898) y desde 1898, al Telégrafo del Estado. Liberal.

Droguett (Claudio). Valdivia. Arauco 509. Secretario de la Corte.

Droguett B. (Dorímedonte). Santiago. Fábrica de Escobillones. Huemul 1488. Teléfono 205. Parque.

Droppelmann K. (Luis). Valparaíso. Condell 86. Teléf. inglés 1391 Casilla 629. Independencia 2, Teléf. 2281. "Botica y Droguería Internacional". Fábrica de Específicos.

Droppelmann S. (Nicolás). Puerto Varas. Santa María. Depto. Llanquihue. Fundo "Santa María". Hects. 600. Avalúo $ 122,000. Fundo "Río Frío", Depto. Carelmapu, 2,000 hects. $ 142,200. Fundo "San Ignacio", Depto. Llanquihue, 300 hects. $ 102,000. Fundo "Porvenir", 165 hects. $ 77,000 y fundo "S. María", 585 hects. $ 91,000.

Dvoredsky (Pablo) Santiago. Santo Domingo 1044. Casilla 2010. Vidriería Rusa. Fábrica de marcos y espejos.

Dyckerhoff y Widmann (S. A.). Santiago. Bandera 620. Casilla 3509. Teléf. 1427. Empresa Constructora.

Dubelloy y Lahaye. Santiago. Monjitas 861. Importadores de semillas de hortalizas, flores, árboles forestales.

Dubernet Hnos. Santiago. Curtiembres P. Valenzuela 330. Teléf. 178, Providencia.

Dublé (Enrique). Quillota. Fundo "Mirador". Teléf. 7. Socio del Club Viña del Mar.

DUBOIS Y CIA. (Andrés). Santiago. Casa y Fábrica, Población Buenos Aires. Casilla 291. Teléf. 13 Yungay Acetilena. Sto. Domingo. 1077. Teléf. 1504. Sucesores de Max Mengín y Cía. Fábrica de artefactos de fierro y hojalata, baños, lavaplatos, calentadores.

Dubornais y Cía. Santiago. Oficina: Moneda 835. Teléf. 3372. Imprenta y Litografía "La Sud América".

DUBLE URRUTIA (Diego). Ministro de Chile en el Ecuador. Quito. Nació en Angol el año 1877. Estudió en el Instituto Nacional y leyes en la Universidad de Chile. Nombrado en 1904 segundo secretario de la Legación de Chile en Francia y Bélgica y después, primer secretario de la Legación en Brasil. Fué primer secretario de la Legación de Bélgica y Holanda; primer secretario y Encargado de Negocios en Italia y Suiza; Ministro en Bolivia; Ministro en Colombia (1918); Ministro en el Ecuador (1921). Ha desempeñado varias comisiones y delegaciones en Europa y América. Concurrió a la Conferencia Panamericana de Río Janeiro y a los Congresos de Caza y Música de Viena. Ha sido secretario de la Asamblea Radical de Santiago (1901-1904). Pro-secretario del Museo Nacional (1895-1904). Como periodista ha colaborado en "El Ferrocarril", "La Ley", "El Sur", "La Nación" de Buenos Aires, "L'Europe Politique" y la "Revista Americana". Autor de: "Veinte años, "Pensamientos de la tarde", "Del mar a la montaña", "Enseñanza del Estado y privada", "La colonización nacional en Chile", "Algunos aspectos de la cultura brasileña", "Capitalismo Internacional", "Santiago Aldunate íntimo", etc.

DUCOING RODRIGUEZ (Arcadio). Elena Concha de. Santiago. Casilla 1974. Residencia: Catedral 1877. Teléfono 1040. Director del Instituto Pedagógico. Nació en Atacama el 8 de Agosto de 1875. Fueron sus padres don Arcadio Ducoing y doña Juana Rodríguez. Se educó en el Colegio Alemán de Viña del Mar, Seminario de San Rafael de Valparaíso, Instituto Nacional y Universidad de Chile. Obtuvo diploma de profesor de Castellano y se recibió de abogado en 1917. Ingresó a la redacción de sesiones de la Cámara de Diputados, en concurso, el año 1894. Nombrado profesor de Castellano y filosofía del Instituto Pedagógico en 1898 y después del Instituto Nacional. Enviado por el Gobierno a estudiar en Europa, hizo cursos en el Colegio de Francia, la Sorbonne y la Universidad de Madrid. A su regreso, continuó en al redacción de sesiones de la Cámara de Diputados. Secretario de la Facultad de Filosofía y Humanidades (1913). Director del Instiuto Pedagógico desde 1919. Radical. Socio del Club de Setiembre.

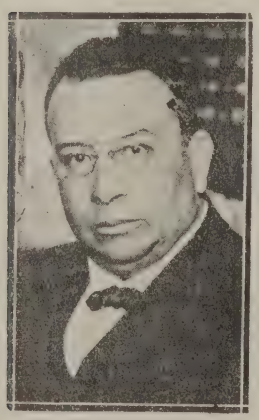

DUCOING E. (Arturo). Santiago. Oficina: Cámara de Diputados. Residencia: Lira 740. Redactor de sesiones de la Cámara de Diputados. Nació en Carrizal Alto el año 1879. Hijo de don Arcadio Ducoing y doña Juana Rodríguez. Soltero. Estudió en el liceo Amunátegui. Dueño de un terreno en La Cisterna. Radical.

Dueñas (Ricardo). Emilia M. Eguiguren de. Santiago. Monjitas 339. Teléf. 2249. Socio del Club de La Unión. Fundo "Hijuela El Salto". Estación Yumbel. Dept. Rere. 1,000 hects., $ 130,500. Ministro de la Corte de Apelaciones de Santiago, desde Setiembre de 1918. Abogado (1885). Juez de Puchagay (1890-1893). Juez de Itata (1893-1896). Juez de Chillán (1896-1901). Juez de Letras de Santiago (1906-1918).

Dufeu (Alberto). Angol. Fundo "Reñico". Molino. Fundo "Santa Rosa", Los Sauces, Teléf. 23. Fundo en Trigal. Teléf. 5. En Traiguén: Casilla 39, Teléf. 17. Socio de la Soc. de Fomento Fabril. Fundo "Sta. Amelia" y otros. Dept. Traiguén, 1,000 hects. $ 304,000 Fundo "Quilquén". Dept. Traiguén 2,000 hects. $ 535,000.

Dufresne (Luis). Santiago. Huérfanos. Pasaje Balmaceda 6. Casilla 1372. "Sastrería Francesa".

Duhalde (Germán A.). La Unión. Dept. Río Bueno. Fundo "Forrahue". Hect. 600. Avalúo $ 160,000. Fundo "Huequecura". Dept. La Unión, 3,000 hects. $ 180,000. Fundo "San Javier", $ 513,600. Fundo "Santa Rosa", $ 807,500.

Duhalde, (José). Talcahuano Teléf. 118. San Martín 161. Socio del Club Concepción, del Club de La Unión y de la Soc. Nac. de Agricultura. Socio de la firma Duhalde y Cía., arrendataria de la Isla Rocuant o de los Reyes, en la bahía de Talcahuano. En Puerto Saavedra: Casilla 2, Teléf. 2. Fundo "Esperanza", Nehuente y Tranapuente. Dept. Imperial, 5000 hects. Avalúo $ 3.368,300.

DUHALDE (Pedro). Santiago. Catedral 1271. Diputado (1921-1924).

Duhalde (Pedro 3.o). Río Bueno. Dept. Río Bueno. Fundo "Puyehue". Avalúo $ 356,000.

Duhalde (Pedro 4.o). Río Bueno. Dept. Río Bueno. Fundo "Chirihue". "Gayurruca"..."Diurmen". Hect. 4.750. Avalúo $ 175,000. Fundo "Contra", 500 hects. $ 230,000.

Duhaut, (Marcel). Santiago. Ingeniero. Av. Seminario 598. Teléf. 112 Santa Elena. Oficina: Bandera 75, 4.o piso, Oficina 321.

Duhart (Emilio, Huberto y Andrés). Franceses. Santiago. Hacendados e importadores. 23 años en Chile. Capital $ 1.000,000. Sucursales: Cañete, Lebu, Valparaíso y Carampangue.

Duhart (Juan Bautista). Santiago. Vicuña Mackenna 80. Teléf. 2929. Casilla 3009. Socio del Club de Setiembre.

DUHART Y CIA., (J. B.). Temuco. Teléf. 93. Casilla 57. Lautaro. Teléf. 11. Casilla 10. Dirección telegráfica "Duhart". Frutos del país. Molinos en Lautaro. Empresa de alumbrado y fuerza eléctrica. Criaderos de caballos de tiro y de carrera. Compra-venta y

EXIJA la legítima PANIMAVIDA Soc. Vinos de Chile (propietaria) VERDADERA AGUA MINERAL

crianza de bovinos y porcinos. Referencias: Banco de Chile y Banco Español de Chile. Fundo en Cherquenco. Teléf. 2. Fundo "Maile". Tranahuillín. Teléf. 2. Fundo "Versalles", San Patricio, Teléf. 4. En Temuco: Oficina y bodega Vicuña Mackenna, Bello. Teléfonos 53 y 93.

DUHART HNOS. y CIA. Valparaíso. Cochrane 799. Teléf. 1217. Dirección telegráfica: "Duhartica". Establecidos en 1862. Molinos. Destilatorio de Alcoholes. Planta Hidro-Eléctrica. Fundos. Fábrica de Cecinas. Compra venta de frutos del país. Casas en Cañete, Lebu y Carampangue. En Cañete: Casilla 45., Teléf. 1. Usina eléctrica, molino y destilería de alcohol. Fundo "Lo Herrera". En Carampangue. Molino, Teléf. 9. Bodega en Lebu, Prat 55, Teléf. 1.

DUHART (P. y B.). Ramadillas. Elaboración de maderas. Oficina en Coronel, Carreras 26, Teléf. 4. Oficina en Curanilahue, Teléf. 4. Fundo en Carampangue, Teléf. 1.

Duhart y Branguier. Talcahuano. Colón 1224. Fábrica de Bebidas Gaseosas. Teléfono 78.

Ducci Kallens, (José). Laura Claro de. Santiago. Monjitas 759. Casilla 2700. Teléf. 3530. Médico.

Duco R. (Luis). Los Andes. San Felipe. Casilla 147. Teléf. 11. Molino "Santa Elena".

Ducoing (Arturo). Santiago. Lira 740. Casilla 3965. Socio del Club de Setiembre.

Domínguez, Domeyko y Cía. Santiago. Bandera 575. Teléf. 575. Casilla 3389. Ingenieros. Estudios de regadío. Instalaciones Hidroeléctricas, de luz y fuerza. Construcciones. Fábrica de tubos bronceados para instalaciones eléctricas. Socios de la Sociedad de Fomento Fabril.

Ducher y Bonnefoy. Santiago. Ahumada 118. Teléf. Inglés 1702. Casilla 1856. Dirección telegráfica, "Dubon". "Mercería Francesa". Artículos para carrocerías, talabartería y automóviles y construcciones.

Ducher (Jorge). Santiago. Santa Isabel 356. Teléf. 2793. Socio de la firma Ducher y Bonnefoy.

Duchesne, (L.). Santiago. San Pablo 2772. Teléf. 2771. Estado 250. Teléf. 2771-A. Casilla 2179. Modas.

Dumas (Armando). Santiago. Casilla 1992. Huérfanos 1032. Sombrerería.

Dumay Bunster (Carlos). Santiago. Carmen 73. Socio de la Sociedad de Fomento Fabril y de la Soc. Nac. de Agricultura.

DUN Y COMPAÑIA (R. G.). Oficina principal: Dun Bldg. New York. Sucursales en Chile: Santiago: Edificio Aristía 7.o piso. Calle New York esquina Bolsa. Casilla 2705. Valparaíso: Edificio de la Bolsa N.o 34. Casilla 1433. Director para Chile: H. F. Kupfer La Agencia Mercantil se estableció el año 1841 para desarrollo y protección del comercio. 224 sucursales. Suministra informes confidenciales, bajo contratos bien definidos, acerca de la responsabilidad, capital y crédito de las firmas comerciales de todas partes del mundo. Propietarios de la "Revista Internacional de Dun", "The Worlds Markets" y "Dun Review". Aceptan avisos y suministran pormenores respecto a los productos, etc.

Duncan, (Harold C.) Viña del Mar. 3 Norte 469. Casilla 43. Teléf. 164. Población Vergara. Socio del Club de Viña del Mar.

DUNCAN, FOX & COMPAÑIA. Valparaíso. Oficina: Blanco 795. Teléfonos: 1323, 1324 y 1325. Bodega Avenida Errázuriz 447. Teléfono 51. Rodríguez 177. Teléf. 524. Av. Francia 202. Teléf. 529. Santiago: Bandera 529, Teléf. 3161 y 3162. Casilla 103-D. Concepción, Barros Arana 407, Teléf. 136, 138 y 185. Antofagasta, Washington esq. Sucre. Talca: 1 Sur entre 7 y 8 Oriente, Teléf. 140. Iquique, escritorio A. Pinto 325. Teléf. 545. Temuco. A. Prat. Casilla 555, Teléf. 99. Valdivia, Yungay 623. Sucursales en Tocopilla, Lautaro, Parral, Cauquenes, Penco, Talcahuano, Chillán, etc. Departamento de Seguros; agentes de Seguros contra Incendios de las Compañías "Queen" y "Lancashire". Seguros marítimos: "British" y "Fooreign Marine." Importadores de los tractores "Parrett" de 12|25 H. P., con accesorios y repuestos. Importadores de los lienzos "Caballo Alado" 476 y "Castillo". Agentes de Fábricas Nacionales. Surtido de abarrotes y géneros de todas clases. Agentes de la Cía. de Vapores Brum y Blanchard, Lamport y Holdt, Royal Dutch, West India Mail.

Duncker Lavalle, (Roberto). Santiago. Vilavicencio 30. Casilla 176. Teléf. 1237.

Duncker (Rudolf). Santiago. Médico. Argomedo 346. Teléf. 11 Sta. Elena. Oficina: Huérfanos 837. Teléf. 1468. Casilla 90-D. Banco Germánico. Socio del Club Alemán y del Club de La Unión.

Dunoguier Barthé (León). Santiago. Avenida Irarrázabal 2314. Teléf 101 Ñuñoa.

Dunoguier B. (Máximo). Santiago. Laboratorio. Vicuña Mackenna 1298. Casilla 3539. Teléfono 122 Santa Elena.

Duplaquet (Julio). Santiago. Fundición Unión Americana 242. Teléf. 12 Estación. Socio de la Soc. de Fomento Fabril.

Dupont (Charles). Santiago. Bandera 547. Casilla 2999. Socio del Club Francés.

Durán R. (Carlos). Concepción. Médico Cirujano. Barros Arana 1293. Teléf. 303. Socio del Club Concepción.

Duran (Cornelio). Valparaíso. Médico. Independencia 151. Teléf. 1243.

DURAN (Domingo). Santiago. Vicuña Mackenna 591. Diputado (1921-1924). Radical.

DURAN ALBA (Félix A.). Antofagasta. Calle Latorre 512, 518, 524. Casilla 385. Teléf. 66. Dirección telegráfica: "Durán". Tienda de mercaderías "La Venus". Cuentas corrientes: Bancos de Chile y Alemán Trasatlántico.

Durand B. G. (Pedro). Santiago. "Hacienda Macul". Casilla 1570. Socio de la Sociedad de Fomento Fabril.

Durandín (Enrique). Francés. Santiago. Casilla 22-D. Delicias 242. Teléf. 1805. Gerente de la Droguería Francesa, Sociedad anónima. Socio de la Chambre de Commerce Francaise de Santiago y Unión Comercial. 12 años en Chile. Capital: $ 700,000. Socio del Club Francés.

Durandin y Cía. (León). Santiago. Pasaje. Matte 60. Casilla 227. "Le Comptoir d'optique et de Photographie". Artículos y trabajos fotográficos. Socio del Club Francés.

Durell (Edward H.). Residencia: Viña del Mar. Oficina: Valparaíso, Cochrane 580. Agregado Naval a la Embajada de Estados Unidos. Capitán. Esposa: señora de Durell.

Durnay (Félix). Lautaro Casilla 93. Depto. Llaima. Fundo "Ventrenco". Hects. 5,000. Avalúo $ 776,325..

Durruty (Martín). Talca. 1 Sur esquina 7 Oriente. Teléfono 254. Casilla 127. Dirección Telegráfica: "Durruty". Tienda de mercaderías surtidas "La Reina". Cuenta corriente: Banco Español de Chile.

Dussaillant (Alejandro). Santiago. Dieciocho 192. Teléf. 2004. Socio del Club Francés, Sociedad Nacional de Agricultura y Sociedad de Fomento Fabril. Viña "Casa Blanca". Molina.

Dussaillant (Luis). Santiago. V. Mackenna 106. Casilla 914. Socio del Club Francés.

Duval Eguiguren (Carlos). Ester Cerda de. Santiago. Sto. Domingo 458. Teléfono 1812-A. Casilla 2266. Oficina: Bandera 57. Teléf. 1812. Corredor de la Bolsa de Comercio. Socio del Club de La Unión.

Duval (Jorge L.). Santiago. Wessel, Duval y Cía. Socio del Club de La Unión.

Exija la marca Nestlé si desea tomar buen chocolate

Eastman Cox (Adolfo). San Francisco de Limache. Casilla 83. Socio del Club de La Unión, del Club de Viña del Mar y de la Soc. Nac. de Agricultura. En Calera: Almirante Latorre. Teléf. 42.

Eastman (Arturo A.). Melón. Hacienda "El Melón". Socio de la Sociedad de Fomento Fabril.

Eastman Cox (Edmundo). María L. Beeche de. Santiago. Av. República 302. Teléf. 177 Parque. Socio del Club de La Unión.

Eastman Aménabar (Julio D.) Santiago. Catedral 2673. Casilla 1571. Teléf. 2637. Socio del Club de La Unión. Médico.

EASTMAN DE HUNEEUS (Sofía). Santiago. Residencia Sta. Lucía 340. Presidenta de la Cruz Roja de las Mujeres de Chile.

Nació en Valparaíso el año 1873. Fueron sus padres don Tomás Eastman Quiroga y doña Sofía Cox Bustillos, ambos fallecidos. Casada con el señor Roberto Huneeus Gana. Hijos: Roberto, Tomás. Pedro y Aníbal. Se educó en el Liceo de Niñas de Valparaíso, Convento del Sagrado Corazón de Valparaíso, Convent de la Misericorde de Rouen (Francia). Pertenece a la Orden Tercera de San Francisco, Hijas de María, Asociación de Señoras contra la Tuberculósis y Liga Chilena de Higiene Social. Ha sido Vice-Presidenta de la Sociedad de Santa Filomena de Limache y Presidenta del Círculo de Lectura de Señoras.

Eastman (Tomás). Valparaíso. Blanco 555. Teléf. 341. Casilla 827. Socio de la Sociedad de Fomento Fabril y del Club de La Unión. Lechería: Av. Argentina 657. Teléf. 108, Barón.

Eastman Cox (Víctor). María Lazo Chiriboga de. Valparaíso. Socio del Club de La Unión.

Ebbinghaus, Hansel y Co. Santiago. San Antonio 176. Teléf. 46. Casilla 297. Fábrica de Papel y Cartón "La Esperanza", Puente Alto.

Ebensperger e Hijos (Carlos). Puerto Montt. Casilla 41. Firma dedicada a la explotación de fundos, crianza de animales y compra-venta de mercaderías surtidas. Casa perteneciente a la firma actual desde 1911 y fundada por don Carlos Ebensperger R. en 1865. Cuenta con un personal de 4 empleados y 45 operarios. Se halla instalada en extenso edificio propio de dos pisos. Negocios de importación y exportación con Alemania. Fundo "Paraguay". Departamento Llanquihue. Hect. 700. Avalúo $ 110,000. Fundo "Esmeralda". Depto. Osorno. Hects. 897, $ 300,000. Fundo "Pellinada" dept. Llanquihue 750 hect. $ 117,000. Fundo "Retamo", Dept. Carelmapu, 2,000 hects. $ 200,000.

Ebensperger (Enrique). Santiago. Casilla 2506. Miguel Claro 47. Teléf. 185 Providencia. Socio del Club Alemán.

Eberbach (Alberto). Viña del Mar. Cerro Colina. San José 375. Casilla 366. Teléf. 190. Socio del Club Viña del Mar.

Ebner, (Andrés). Santiago. Chacra "La Palmilla". Teléf. 1 Palma. Av. Portales 3025. Socio del Club de Setiembre.

Ebner (Arturo). Santiago. Cruz 1267. Socio de la Sociedad de Fomento Fabril.

Echagüe y Cía (A). Gorbea. Casilla 12. Dep. Villarrica. Fundo "El Congreso". Hect.

VIÑA SAN PEDRO (J.G.Correa Albano)
EL PINOT (etiqueta amarilla) es el mejor vino para familias.

90. Avalúo $ 90,000. Feria: Teléf. 6.

Echaurren Orrego (Alberto). Laura Gaete de. Santiago. San Antonio 735. Socio del Club de La Unión.

Echaurren Abalos (Jorge Manuel). Josefina Larraín de. Santiago. San Martín 572. Teléf. 357. Socio del Club de La Unión.

Echaurren (Juan Manuel). Olivia Abalos de. Santiago. Santo Domingo 1510. Teléf. 859. Casilla 2474. Socio del Club de La Unión y de la Soc. Nac. de Agricultura.

ECHAURREN ORREGO (Julio). Santiago. Compañía 2291. Pro-secretario de la Cámara de Diputados. Nació en Santiago el año 1886. Fueron sus padres don José Francisco Echaurren, fallecido, y doña Amelia Orrego. Soltero.

Echaurren Zañartu (Luis). Santiago. Ejército 51. Teléf. 2751. Socio del Club de La Unión y de la Sociedad de Fomento Fabril.

ECHAVARRIA (Guillermo). Santiago. Alameda. Exdiputado. Vicepresidente del Partido Nacional.

Echavarría (Rufino). Antofagasta. Prat 415. Angamos 481. Teléf. 253. Casilla 876|880. "Librería y Cigarrería Española".

Echazarreta Jordán (Alfredo). Raquel Salinas de. Santaigo. Merced 350. Fundo "San Javier". Los Lirios.

Echazarreta (José Ramón). Josefina Larraín de. Santiago. Merced 456. Teléf. 258. Socio de la Soc. Nac. de Agricultura Fundo "San Javier". Malloco. Teléf. 7.

Echazu (Luis M.). Clotilde Ondarza de. Santiago. Av. Brasil 255. Casilla 1258. Teléfono 959.

Echeñique Correa (Estanislao). Berta Guzmán de. Santiago. Monjitas 345. Teléf. 2667. San Vicente de Tagua-Tagua. Socio del Club de La Unión.

Echenique Gandarillas (Francisco). Santiago. Riquelme 333. Teléf. 1731. Socio del Club de La Unión.

ECHAZARRETA DE SANFUENTES (Ana). Santiago. Catedral 1137. Esposa del ex-Presidente de la República, señor Juan Luis Sanfuentes. Ex-presidenta de la Liga de Damas Chilenas y de la Cruz Blanca.

Echeñique Tagle (Gabriel). Isidora Zegers de. Santiago. Agustinas 1673. Teléf. 1729. Socio del Club de La Unión y del Club de Viña del Mar.

ECHENIQUE GANDARILLAS (Gonzalo). Santiago. Sto. Domingo 670. Casilla 3001. Teléf. 2542. Agricultor. Nació en Santiago el año 1886. Fueron sus padres don Francisco Echenique y doña Irene Gandarillas. Estudió humanidades en el Colegio de San Ignacio. Diputado por Caupolicán (1906-1915). Conservador.

ECHENIQUE GANDARILLAS (Joaquín). Margarita Sanfuentes de. Santiago. Ejército 273. Teléf. 989. Casilla 1761. Chacra Tobalaba. Teléf. 14 Guindos. Nació en Santiago el 12 de Febrero de 1863. Se educó en el Seminario y obtuvo su título de ingeniero en la Universidad del Estado a los 21 años. Dedicado desde su juventud a la Agricultura. El señor Echenique se ha dedicado también a las empresas periodísticas. Fundó en 1884, con otros correligionarios, "El Chileno", diario católico popular que alcanzó gran auge y que pasó más tarde a poder de don Enrique Delpiano. Después de sufrir algunas modificaciones, esta sociedad adquirió en 1903 "El Diario Ilustrado" que había fundado 9 meses antes don Ricardo Salas Edwards. En poder del señor Echenique y señores González, este diario adquirió considerable importancia y pasó a manos de otra sociedad hace poco. Diputado varios períodos, fué elegido senador por Linares en 1912 y reelegido en 1918. En la elección presidencial de don Pedro Montt, el señor Echenique fué uno de los jefes de la fracción conservadora de las "montanas" que apoyó al señor Montt en oposición al Sr. Lazcano, candidato oficial de su partido. Socio del Club de La Unión, Soc. Nac. de Agricultura y Soc. de Fomento Fabril. Fundo "Vichiculén", Llay-Llay, Teléf. 13.

Umlauff, Ehni & Cía.
JOYEROS
SANTIAGO, CALLE ESTADO 358
Casas en Iquique, Lima, México, y Stuttgart (Alemania)

Echeñique Correa (José Miguel). Delfina Rozas de. Santiago. Castro 30. Teléf. 3525. Viña Echenique, estación S. Vicente. Teléf. 16. Socio del Club de La Unión y de la Soc. Nac. de Agricultura.

Echeñique Gandarillas (José Miguel). Mercedes Correa de. Santiago. Agustinas 1170. Teléf. 33. Casilla 1040. Socio del Club de La Unión.

Echenique Zegers (Luis). Luz Undurraga de. Santiago. Santo Domingo 1126. Teléf. 2598. Socio del Club de La Unión.

Echevarría Ugarte (Félix). Santiago. Oficina: Merced 24. Residencia: Alonso Ovalle 859. Teléf. 3277. Socio del Club de La Unión.

ECHEVERRIA REYES (Aníbal). Antofagasta. Condell 813. Teléf. 44. Casilla 160. Dirección telegráfica: "Alaer". Abogado. Referencias comerciales: Banco de Chile. Nació en Santiago el 18 de Julio de 1864. Estudió en el colegio de los Padres Franciscanos. Recibió su título de abogado en 1886. Miembro del Ateneo de Santiago desde 1888. Miembro de la Real Academia de Jurisprudencia de Madrid (1890). Fué uno de los fundadores de la Sociedad de Historia y Jeografía en 1910. Designado miembro honorario de la Academia Chilena en 1915. Fué Jefe de Sección en el Ministerio del Interior. Juez de Talcahuano y San Bernardo. Autor de: "Disquisiciones históricas" (1889); "El cólera en Chile" (188); "Ensayo bibliográfico sobre la revolución de 1891"; "Ensayo de una biblioteca chilena de legislación y jurisprudencia" (1891); "La lengua araucana" (1889); "Noticias sobre la lengua Atacameña" (1890); "Voces usadas en Chile" (1900); "Sobre el lenguaje" (1897); "Solecismos chilenos" (1900); "La canción nacional de Chile" (1903).

Echeverría Reyes (Carlos). Santiago. Delicias 1689. Teléf. 2525. Socio del Club de La Unión.

Echeverría Cazotte (Enrique). Santiago. Dieciocho 389. Teléf. 2 Parque. Casilla 383. Socio del Club de La Unión.

Echeverría G. (Ernesto). Santiago. Rosas 1119. Teléf. 2918. Representante de Bushell y Co., Valparaíso. Champañas, vinos, licores, teés y cigarrillos importados

Echeverría Valdés (Francisco de B.). Ñuñoa. Av. Setiembre 71. Socio de la Sociedad de Fomento Fabril.

Echeverría (Galo). Santiago. Delicias 2398. Fábrica de molduras y marcos.

Echeverría (Germán). Teresa Echeverría de. Santiago. Dieciocho 603. Socio del Club de Setiembre.

Echeverría Cazotte (Hernán). Gabriela Baeza de. Santiago. Residencia: Carreras 172. Oficina: Moneda 1148. Abogado. Socio del Club de La Unión.

Echeverría Vial (Ignacio). Matilde Marcto de. Santiago. Delicias 1494. Fundo en Requínoa. Socio del Club de La Unión y de la Soc. Nac. de Agricultura.

ECHEVERRIA de LARRAIN (Inés). Santiago. Av. del Salvador 1540. Esposa del Sr. Joaquín Larraín Alcalde. Escritora. Autora de "Perfiles vagos", "Tierra Virgen", "Entre Deux Mondes" (Novela editada en París), "La hora de queda" (1917). Escribe con el seudónimo "Iris". Ha colaborado constantemente en "Zig-Zag", "Sucesos", "Familia", "La Nación" y "El Mercurio" sobre teatro, arte, costumbres y cuestiones sociales. Fué una de las fundadoras del "Club de Señoras".

Echeverría Vial (Javier). Santiago. Residencia: Delicias 580. Oficina: Compañía 1069. Socio del Club de La Unión. Abogado.

Echeverría Vigil (Jorge). Sara Carvallo de. Santiago. Galería Alessandri 3. Teléf. 2966. Casilla 1588. Socio del Club de La Unión y de la Sociedad de Fomento Fabril. Fábrica de Cercas y telas de alambre. Residencia: Manuel Rodríguez 438.

ECHEVERRIA ALAMOS (José Joaquín). Santiago. Sama 1348. Teléf. 3538. Huérfanos 1508. Teléf. 111. Casilla 381. Jefe de la Sección de Detenidos. Nació en Santiago el año 1891. Fueron sus padres don Luis Echeverría Larraín y doña Luz Alamos Cuadra. Casado con la señora Inés Brieba. Hijos: Inés, Olga, Carmen y Paulina. Se educó en el Seminario de Santiago y en el Colegio de los Padres Franceses. Pertenece a las

ALIMENTO MEYER
Es el mejor para niños
El único que se usa en HOSPITALES Y CLINICAS INFANTILES

Sociedades: Protectora de Animales, Estudiantes Pobres, Instrucción Primaria, Pro-Estudiantes Chilenos en el Extranjero. Fué: Gobernador de la Ligua, Talcahuano, Mulchén, Teniente de Resguardo de Frontera y Aspirante a Oficial del Regimiento Coraceros N.o 4 (1909). Ha sido periodista. Propietario.

Echeverría L. (José Rafael). Flora Yáñez de. Santiago. Esmeralda 826. Teléf. 742. Socio del Club de La Unión.

Echeverría Vial (Juan). Elisa Eguiguren de. Santiago. Dieciocho 102. Teléf. 2202. Oficina: Huérfanos 1223. Abogado.

Echeverría (Leoncio). Santiago. Teatinos 307. Casilla 2032. Teléf. 436.

Echeverría Cazotte (Luis). Teresa Eyzaguirre de. Santiago. Cienfuegos 58. Socio del Club de La Unión.

Echeverría Schroder (Ruperto). Matilde Larraín de. Santiago. Agustinas 2492. Socio del Club de La Unión y de la Sociedad de Fomento Fabril.

Echeverría Larraín (Vicente). Clemencia Palma de. Santiago. Parque Forestal 350. Socio del Club de La Unión.

Echeverría Hnos. Talca. 1 Norte, Av. Seminario. Teléf. 7. Casilla 83. Molino Victoria. Socios de la Sociedad de Fomento Fabril.

Ecke (Rudolf). Santiago. Casilla 3466. Huérfanos 1235. Socio del Club Alemán.

EDWARDS MAC-CLURE (Agustín). Olga Budge de. Londres. Ministro de Chile en Gran Bretaña y presidente de la delegación chilena a la Liga de las Naciones. Nació en Santiago el año 1886. Fueron sus padres don Agustín Edwards y doña María Luisa Mac-Clure. Se educó en el colegio de los Padres Franceses y se dedicó desde muy joven a la vida de los negocios. Elegido Diputado por Quillota en 1900 y reelegido 3 veces. Primer Vicepresidente de la Cámara de Diputados (1902-1903). Ministro de Relaciones Exteriores (1903). Otra vez en 1905, siéndolo también incidentalmente del Interior. Ministro de Chile en España, Italia y Suiza y delegado a la Conferencia Inernacional de Génova (1906). Nuevamente Ministro de Relaciones y después de Hacienda en 1909. Otra vez de Relaciones en 1910. Nombrado Ministro en Inglaterra en 1911. Dueño de la Empresa periodística "El Mercurio", que tiene ediciones en Santiago, Valparaíso y Antofagasta. Autor de: "Lo que ví en España" (1896), y "Las tres fiestas de Sevilla" (1897). En Viña del Mar: Alvarez 778, Teléf. 32. Socio del Club de Viña del Mar y de la Soc. de Fomento Fabril.

EDWARDS SALAS (Adela). Santiago. Agustinas 1732. Teléf. 3343. Tiene a su cargo diversas obras católicas de enseñanza y beneficencia.

EDWARDS VIVES (Alberto). Magdalena Vives de. Santiago. Residencia: Huérfanos 2842. Teléf. 175 Estación. Chileno, nacido en Valparaíso en 1874. Padres don Alberto Edwards Argandoña y señora María Luisa Vives Pomar. Abogado desde 1896. Director General de Estadística. Educación: Colegio de los Sagrados Corazones de Valparaíso (1887); Liceo de Valparaíso (1889); Universidad Católica (1890); Universidad del Estado (1896); Diputado (1909-1912). Ministro de Hacienda (1914-1915). Delegado al Congreso Financiero de Buenos Aires (1916); Delegado al Congreso Financiero de Washington (1920). Socio del Club de La Unión de Santiago. Director y miembro fundador de la Sociedad de Historia y Geografía. Autor de "Reflexiones sobre el origen y consecuencias de la Revolución de 1891", con el pseudónimo de Aristides; "Bosquejo histórico de los partidos políticos chilenos" (1903); "Estudios económicos" (1912); "Estudios de la organización política de Chile" (1914); "Historia de la Administración de don Manuel Montt" (inédita); fundador de la revista mensual "Pacífico Magazine".

EDWARDS VIVES (Carlos). Santiago. Sto. Domingo 2350. Teléf. 3313. Gerente del Banco Hipotecario y de Crédito. Nació en Valparaíso el año 1879. Fueron sus padres don Alberto Edwards y doña María Luisa Vives, ambos fallecidos. Casado con la señora Josefina Navarrete. Hijos: Juan, María, Alberto y Hugo. Cursó humanidades en el Colegio de los Sagrados Corazones de Valparaíso. Ha sido Corredor y miembro de la Bolsa de Corredores en Valparaíso, gerente de la Bolsa de Corredores de Valparaíso, agente en frutos del país y propiedades, Jefe de la Oficina de Es-

tadística Comercial y Administrador de la Aduana de Punta Arenas.

Edwards M. C. (Carlos R.). Viña del Mar. Errázuriz 3. Teléf. 8. Socio del Club de Viña del Mar, del Club de La Unión y de la Soc. de Fomento Fabril. En Santiago: Delicias 2109. Teléf. 3280.

Edwards Matte (Domingo). María Isabel González de. Santiago. Agustinas 1503. Teléf. 773. Socio del Club de La Unión.

Edwards Sutil (Hernán). Amelia Cruchaga de. Alonso Ovalle 1467. Socio del Club de La Unión.

EDWARDS GARRIGA (Guillermo). Santiago. Agustinas 1503. Teléf. 773. Av. Irarrázaval 1605. Teléf. 47 Ñuñoa. Ingeniero. Nació en La Serena el 6 de Setiembre de 1855. Fueron sus padres don Joaquín Edwards Ossandón y doña Margarita Garriga Argandoña, ambos fallecidos. Casado con la señora Rosario Matte Pérez: Hijos: Guillermo, Domingo, Ismael y Rosario. Estudió: Humanidades en el Liceo de La Serena, Ingeniería en la Universidad de Chile, Universidad de Freiberg (Sajonia) y Escuela de Minas de París. Socio del Club Hípico, Club de La Unión y Club Liberal. Fué Secretario de la Legación de Chile en Méjico (1883). Diputado (1894). Presidente de la Sociedad de Instrucción Primaria. Regidor de Santiago en la Municipalidad Valdés Vergara. Senador por Ñuble n 1918-1924. Liberal. Cuenta Corriente en el Banco de Chile. "Hacienda Chorombo", Melipilla, Teléf. 18.

EDWARDS MATTE (Guillermo). Santiago. Viña Edwards, Ñuñoa. Residencia: Agustinas 1503. Teléfono: Central 773 y Ñuñoa 47. Abogado y Agricultor. Nació en Santiago el 23 de Octubre de 1889. Fueron sus padres don Guillermo Edwards Garriga y doña Rosario Matte Pérez. Casado con la señora María Hurtado Quesney. Hijos: Guillermo, Pablo y María. Se educó en el Instituto Nacional y Universidad de Chile. Se recibió de abogado en 1911. Socio del Club de La Unión, Club Hípico, Club Liberal y Soc. Nac. de Agricultura. Ha sido Secretario de la Junta de Reforma Municipal, Vicepresidente del Centro de Estudiantes de Derecho. Elector de Presidente (1915). Diputado (1918-1924). Presidente de la Cámara de Diputados (1920). Director del Patronato de la Infancia, Administrador de la Gota de Leche "Asunción". Director de la Liga Protectora de Estudiantes Pobres. Miembros del Consejo Superior de Prisiones. Autor de "La Extradición", memoria para optar el grado de Licenciado en Leyes, artículos y polémicas de prensa. Liberal. Vicepresidente del Partido Liberal-Unionista. Miembro del Comité Parlamentario.

EDWARDS MATTE (Ismael). Santiago Agustinas 1503. Teléf. 773. Nació en Santiago el año 1891. Obtuvo su título de Arquitecto en la Universidad de Chile. Ha sido Director de la Sociedad de Instrucción Primaria, Director y miembro honorario de la Sociedad de Escuelas Nocturnas para Obreros, Director e Inspector de Arquitectura del Patronato Nacional de la Infancia, Vicepresidente del Centro Liberal de Santiago en 1916, Presidente del mismo (1920). Director de la Asamblea Liberal y Tesorero General del Partido. Director del Instituto de Arquitectos de Santiago. Socio del Club de La Unión. Diputado (1921-1924). Liberal.

Edwards Ortúzar (Javier). Luisa Hurtado de. Santiago. Huérfanos 2262. Socio del Club de La Unión.

Edwards Bello (Joaquín). Santiago. Ahumada 149. Socio del Club de Setiembre.

Edwards (Jorge). Luisa Ariztía de. Huérfanos 1590. Socio del Club de La Unión.

Edwards (Luis). Sara Irarrázaval de. Santiago. Delicias 1611. Teléf. 1592. Casilla 52. Socio del Club de La Unión.

Edwards Irarrázaval (Luis). Laura Bunster de. Santiago. Delicias 264. Teléf. 2916. Socio del Club de La Unión.

Edwards Sutil (Luis A.). Santiago. Agustinas 1180. Casilla 2725. Teléf. 1107. Socio del Club de La Unión. Fundo en Buin, Linderos, Teléf. 22.

Edwards S. (Marcial). Viña del Mar. Viana 691. Casilla 173. Teléf. 29. Socio del Club de Viña del Mar. En Valparaíso: Prat 159, Teléf. 506.

Edwards Errázuriz (María). Victoria. Dep. Mariluán. Fundo Huillinlebu. Hect. 7.000 Avalúo $ 1.300,000.

EDWARDS SALAS (Rafael). Santiago. Agustinas 1732. Teléf. 3343. Obispo de Dodona. Vicario Castrense del Ejército. Obispo Auxiliar del Arzobispado.

Edwards Sutil (Rafael). Rosario Echeñique de. Santiago. Av. España 795. Teléf. 119 Parque. Casilla 2307.

Edwards Mac-Clure (Raúl). Josefina Ferrari de. Santiago. República 301. Socio del Club de La Unión, Club de Viña del Mar, Soc. de Fomento Fabril, Soc. Nac. de Agricultura. Hacienda Comalle, Teno. Fundo "Santa Ana de Chena", Marruecos.

Edwards Ariztía (Ricardo). Santiago. Huérfanos 1590. Socio del Club de La Unión. Av. Macul 1851. Teléf. 131, Ñuñoa.

Edwards W. (Ricardo). Mercedes Aspillaga de. Santiago. Carreras 94. Teléf. 2049. Socio del Club de La Unión y del Club de Viña del Mar.

Edwards (Vicente). Viña del Mar. Av. Libertad 122. Teléf. 27. Socio del Club Viña del Mar y de la Sociedad de Fomento Fabril. En Valparaíso: Esmeralda 2, Casilla 405. Teléf. 27 Población Vergara.

Edye (Henry-Maitland). Valparaíso. Casilla 530. Socio del Club de La Unión y del Club de Viña del Mar. En Viña: P. Rosemberg 6.

Egaña Pinto (Carlos). Concepción. Notario. Caupolicán 362. Teléf. 532. Socio del Club Concepción.

Egert (Ernesto). Santiago. Avenida Irarrázabal 799. Socio del Club Alemán. Fábrica de Aceites Vegetales. Teléf. 2 Ñuñoa.

EGGERS (Federico). Osorno. Casilla 48. Chileno. Dueño del Fundo "Muy pulmo" y del potrero "Repil" El fundo "Muy pulmo", lo adquirió en 1899; está dedicado a diversos cultivos y a la ganadería; se comunica por el ca-

mino de Osorno a Puyehue, dispone de un aserradero tiene mil hectáreas y está avaluado en $ 253,000. El potrero "Repil", está dedicado a la ganadería, lo adquirió en 1891, se comunica por el camino de Osorno a Maullin y está avaluado en $ 15.000.

EGGERS (Fernando). Osorno. Chileno, hijo de padres alemanes, llegados al país en 1853. Dueño del Fundo "Las Campanas", situado a 2 kilómetros de Chahuilca. Tiene 900 hectáreas, de las cuales 600 se cultivan y el resto se dedica a la ganadería. Fué adquirido por el señor Eggers en 1907, está avaluado en $ 185,000 y lo administra don Rogelio Alarcón.

Eggers, Rodríguez y Cía. Punta Arenas. Casilla H. Dirección telegráfica: "Rodrigando". Comisionistas. Agentes de Compañías de Vapores. Empresa de Lanchas y Remolcadores. Frutos del país. Agentes de la Sociedad Industrial "El Globo" y de las Compañías de Seguros "Germania" y "Araucana".

Eggeling (Carlos). Valparaíso. República 61. Teléf. 46. Playa Ancha. Socio del Club de Setiembre.

Eguiguren Eguiguren (Carlos). Santiago. Agustinas 1218. Casilla 3534. Teléf. 2658. Socio del Club de La Unión.

Eguiguren E., (Francisco). Santiago. Av. Macul 1024. Casilla 2244. Teléf. 78 Ñuñoa.

Eguiguren (José Agustín) Sra. Campino de. Santiago. Compañía 1513. Teléf. 2018. Socio del Club de La Unión.

Eguiguren Valero (Luis) Elisa Irrarrázabal de. Santiago. Dieciocho 102. Teléf. 2202. Socio del Club de La Unión y de la Soc. Nac. de Agricultura.

Eguiguren de Méndez (Laura). Talcahuano. Comuna Talcahuano. Fundo "Carriel". Hects. 900. Avalúo $ 50,000. Fundo "Bularco", Rafael, Comuna Coelemu, 1570 Hects. $ 330,000.

Eguiguren Larraín (Ramón). Santiago. Bilbao 185. Teléf. 272. Socio del Club de La Unión y de la Soc. Nacional de Agricultura.

Ehrhardt (Sucesión Federico). Temuco. Casilla 76. Molino "El Porvenir", ubicado en Padre Las Casas. Este molino perteneció sucesivamente a don Augusto Laves, a don Jorge Thiers, a una compañía formada por accionistas de la Molinera de Malleco y Cautín y finalmente al señor Ehrhardt. Su edificio y maquinarias están avaluados en $ 58,000, y su producción diaria es de 80 quintales. La firma tiene un depósito en Temuco, calle Miraflores esq. Matta.

Ehlers (Guillermo). Santiago San Antonio 430. Teléf. 2686. Importación de licores. Casilla 341. Agente de la Viña Tocornal y Viña Tarapacá.

Ehrenfeld (Gustavo). Valdivia. Casilla 797. Depto. Valdivia. Fundo "Toro Bayo". Hect. 119. Avalúo $ 90,000. Curtiduría en la isla Teja.

Ehrenfeld Hnos. Valdivia. General Lagos 815. Teléf. 23. Casilla 52-D. Dirección telegráfica: "Ehrenfeld. Empresa de Luz Eléctrica. Fábrica de abonos artificiales y crianza de animales. Fundos: "Paillapifil", "La Línea" y "San Fernando", 2,500 hects. Avalúo 120 mil pesos.

Einersen (Suc. Martín). Concepción. Maipú 749. Teléfono 660. Casilla 281. "Almacén de Pinturas".

Einicke (Pablo). Valdivia. San Carlos 370. Casilla 59-D. Dirección telegráfica: "Einicke". Agente de Aduanas.

Eisele (Ernesto). Quillota. San Martín. 679. Casilla 190. Fábrica de vino de quina.

Eisendecher (Otto). Valdivia. Dueño del fundo "Guacamayo" de 650 hectáreas, adquirido en 1856 por don Augusto Eisendecher, padre del actual propietario. Está dedicado principalmente a la ganadería y tiene un avalúo de $ 160,000. Se comunica por los ríos Valdivia y Guacamayo.

Elgueta C. (Carlos Roberto). Concepción. Barros Arana 1586. Teléf. 290. Socio del Club Concepción. Secretario de la Intendencia.

Elgueta (Nicanor V.) Santiago. Abogado. Galería Alessandri 19-A. Teléf. 586. Residencia: Unión Americana 448. Socio del Club de Setiembre.

Elguín (Lorenzo). Marta A. Rozas de. Santiago. Delicias 2081. Teléf. 3584.

Elsholz (Fernando). Santiago. Importador de billares. Bandera 510. Casilla 96, Teléfono 2749.

Elten y Schaale. P. Arenas. Errázuriz 845. Teléf. 192. Casilla H. Dirección telegráfica: "Eltenale". Importadores de mercaderías generales. Herramientas y materiales para artesanos. Armas, municiones, cocinas, maderas y molduras.

Elton (Federico W.) Viña del Mar. Juan Jackson 141. Casilla 121. Teléf. 32 Chorrillos. Socio del Club Viña del Mar.

Elton Lawrence (Luis R.) Carmen Cruz de. Santiago. Barros Arana 84. Casilla 3803. Socio del Club de La Unión.

Elzo Luco (Elías). Santiago. Fábrica. Av. Yungay 2739. Casilla 2337. Teléf. 58 Yungay.

Ellwanger (Enrique). Santiago. Vicuña Mackenna 690. Teléf. 17 Santa Elena. Casilla 3702. San Antonio 645. Socio del Club Alemán.

Ellwanger (Guillermo). Santiago. Huérfanos 909. Farmacéutico. Botica y Droguería de los Huérfanos.

Emmanuel y Cía. (Víctor). Santiago. Joyería y Relojería. Huérfanos 917. Casilla 436. Teléfono 1374.

Emhart (Erardo). Puerto Varas. Depto. Llanquihue. Fundo "Laja" y "Colegua". Hectáreas 600. Avalúo $ 237,700.

EMPRESA ELECTRICA CHILENO - ALEMANA. Santiago. Santo Domingo 1050. Teléf. 2672. Casilla 2877. Dirección telegráfica: "Eléctrico". Gerente: Señor Fernando Fischer, Av. Salvador 1898. Importación de materiales eléctricos en general. Cuenta corriente en el Banco Alemán Trasantlántico y Banco Español de Chile.

Encina (Carlos). Marta Bezanilla de. Santiago Carreras 476. Socio del Club de La Unión.

ENCINA (Francisco A.). Santiago. Residencia: Delicias 1927. Teléf 1597. Ex-diputado. Profesor, escritor y conferencista. Autor de: "Nuestra inferioridad económica". Socio del Club de La Unión, Soc. Nac. de Agricultura y Soc. de F. Fabril. Fundo "Hijuela San Juan" Buin. Teléf. 20.

Enderly (Juan). Temuco. Molino "Hospi-

tal". Montt 1717. Casilla 234. Teléf. 55. Residencia. Av. Alemana. Teléf. 302.

Engelbert Hardt y Cía. Punta Arenas. Roca 1038. Teléf. 18. Casilla 353. Dirección telegráfica: "Cohardt". Consignaciones y exportación de lana, cueros lanares, vacunos, caballares y frutos del país. Agentes de la Compañía Alemana de Vapores: "Roland Linie" Aktiengesellschaft Bremen.

Engholm (Charles). Santiago. Compañía 1271. Socio del Club de La Unión y del Club de Viña del Mar.

Enríquez (Clotilde). Florida. Depto. Puchacay. Fundo "Panquehue". Hects. 1,400 Avalúo $ 130,000. Fundo "Palermo", 1,200 hects., $ 80,000.

Enríquez A. (Matías). Concepción. Abogado. O'Higgins 140. Teléf. 376. Socio del Club Concepción.

Epple (Juan). Osorno. Casilla 243. Dueño de los fundos "Cantera" y "Castillo" situados a 2 kilómetros de Osorno, con 200 cuadras destinadas a diversos cultivos y a la ganadería. Están avaluadas en $ 145,000.

Epple (Fernando). Osorno. Dueño de la Fábrica de Cerveza que fundó en 1882 don Jorge Hube, que perteneció después a don Jorge Scheuck y que el señor Epple adquirió en 1907. Sus instalaciones valen $ 84,000. El señor Epple es dueño también del fundo "Las Encinas" (Pilanco), de 50 hectáreas dedicado a diversos cultivos, situado en el camino a San Pablo, a 2½ kilómetros de Osorno. Fué adquirido por el señor Epple en 1906 y está avaluado en $ 44,000. Uno de sus toros "Durham" fué premiado en la 2.ª exposición ganadera de Osorno de 1918.

EQUITATIVA DE LOS ESTADOS UNIDOS (La). Santiago. Huérfanos 761. Teléf. 962. Casilla 17-D. Dirección telegráfica: "Equitlife. Gerente: señor Guido Walter Fones. Sotomayor 238. Seguros de Vida. Cuenta Corriente en el Banco de Chile.

Erazo (Armando). Valparaíso. Fábrica de Envases. Subida San Francisco 128. Teléfono 1118.

Erckert (F. von). Santiago. Compañía 2165. Casilla 517. Teléf. 2400. Enviado Extraordinario y Ministro Plenipotenciario de Alemania en Chile; acreditado el 9 de Setiembre de 1910. Esposa: señora Tila von Erckert. Socio del Club Alemán.

Erdmann (Germán). Osorno. Carreras 652-658- 664. Teléf. 59. Casilla 98. Fábrica de Jarabes y Licores. Jarabes de frambuesa. Mermeladas.

Erlwein (Miguel). Santiago. Casilla 990. Fábrica de Cerveza Providencia. Socio del Club de Setiembre y del Club Alemán.

Erranz (Lorenzo). Santiago. Oficina. San Antonio 452. Teléf. 2428.

ERRAZURIZ MAC-KENNA (Alejandro). Santiago. Residencia: Carreras 126. Oficina: Cámara de Diputados. Abogado. Secretario de la Cámara de Diputados. Nació en Santiago el 15 de Octubre de 1888. Fueron sus padres don Rodolfo Errázuriz Ovalle y doña Elena Mac-Kenna Serrano, ambos fallecidos. Casado con la señora Dolores Covarrubias Valdés. Hijos: Alejandro, Dolores, Manuel, Rodolfo y María de la Cruz. Se educó en el Colegio de los Padres Franceses, Universidad de Chile y Católica. Socio del Club de La Unión, Club Hípico, Club de Tennis de Santiago, Patronato de la Infancia, Director y Sub-administrador del Asilo Maternal. Ha ocupado diversos puestos en la Secretaría de la Cámara de Diputados durante 16 años hasta ser secretario de ella (1919).

Errázuriz Ortúzar (Benjamín). Señora Lastarria de. Santiago. Delicias 975. Teléf. 1364. Casilla 2402. Socio del Club Unión y del Club de Viña del Mar.

Errázuriz Mena (Carlos). Javiera Eyzaguirre de. Santiago. Moneda 687. Socio del Club de La Unión.

Errázuriz Ovalle (Carlos). Carmela Echeñique. Santiago. Agustinas 1170. Teléf. 33. Socio del Club de La Unión.

ERRAZURIZ VALDIVIESO (Crescente). Santiago. Residencia: Victorino Lastarria 124. Teléf. 1542. Arzobispo de Santiago. Nació en Santiago el 28 de Noviembre de 1839. Fueron sus padres D. Francisco Javier Errázuriz Aldunate y Da. Rosario Valdivieso. Se educó en el Seminario Conciliar de Santiago. Recibió ordenes en 1863. El mismo año, viajó por Europa con Monseñor Valdivieso. A su regreso a Chile, fué nombrado redactor de la "Revista Católica". En 1874, asumió la dirección de "El Estandarte Católico", que tuvo a su cargo hasta la muerte del Arzobispo Valdivieso. Ese mismo año, ingresó al convento de la Recoleta Domínica con el nombre de Fray Raimundo Errázuriz y profesó al año siguiente. Poco después, fué nombrado bibliotecario y, en varias ocasiones, prior. En 1911, se retiró de dicho Convento. En 1916, el Papa Benedicto XV lo nombró su proto-notario en Chile. A la muerte del Arzobispo señor González Eyzaguirre, el Gobierno de Chile lo propuso al Vaticano como candidato al Arzobispado y fué consagrado en 1918. Fué Canónigo y profesor de Derecho Canónico en la Universidad de Chile. Elegido en 1879 miembro de la Academia Chilena, y en 1915, cuando esta institución se reorganizó, fué nombrado director de ella. En 1912, la Sociedad

Una caballera abundante llama la atención y es agradable. **El «Específico Boliviano Benguria»** hace salir el pelo en abundancia, evitando las canas y atacando la caspa y demás afecciones del cabello y cuero cabelludo. Ventas y consultas: *Dr. Rafael Benguria B.,* calle Moneda 875. Teléfono Inglés 882. Casilla 2426, Santiago.

de Historia y Geografía le otorgó medalla de oro por sus obras históricas. Escribió numerosos artículos en los "Anales" de la Universidad de Chile y en "La Estrella de Chile". Autor de: "Los orígenes de la Iglesia chilena" (1873); "Seis años de la historia de Chile", 2 volúmenes (1881-1882); "Compendio de Derecho Canónico" (1883); "Historia de Chile durante los Gobiernos de García Ramón y Merlo García de la Fuente y Jaraquemada", 2 volúmenes (1902); "Historia de Chile: Pedro de Valdivia", 2 volúmenes (1911); "Chile sin gobernador". (1912); "Don García Hurtado de Mendoza" (1916).

Errázuriz Larraín (Eduardo). María Rozas de. Santiago. Nataniel 121. Teléf. 1195. Socio de la Soc. Nacional de Agricultura y del Club de La Unión. Fundo "La Puerta". Sta. Cruz, Teléf. 14.

Errázuriz (Eugenio). Elena Irarrázaval de. Viña del Mar. Alvarez 290. Teléf. 126. Socio del Club de La Unión.

Errázuriz Tagle (Fernando). Santiago. Notaría: Bandera 345. Teléf. 3324. Casilla 926. Residencia: Amunátegui 337. Socio del Club de La Unión.

Errázuriz Vergara (Guillermo). María Edwards de. Santiago. Av. República 399. Teléf-57 Parque. Socio del Club de La Unión y del Club de Viña del Mar. Hacienda "Nancagua". Nancagua, Teléf. 6.

Errázuriz Lazcano (Hernán). Teresa Hurtado de. Santiago. Teatinos 416. Teléf. 1308. Socio del Club de La Unión.

Errázuriz Ovalle (Ismael). Luisa Gandarillas de. Santiago. Sto. Domingo 1299. Teléf. 942. Socio del Club de La Unión.

Errázuriz Valero (Javier). Rosa Letelier de. Santiago. Merced 711. Teléf. 639. Socio del Club de La Unión.

Errázuriz Valero (Javier). Santiago. Merced 711. Teléf. 639. Socio de la Soc. Nacional de Agricultura y del Club de La Unión. Fundo "Sta. Rosa". Llay-Llay, Teléf. 12.

Errázuriz M. (Javier). Santiago. San Ignacio 105. Teléfono 2834.

Errázuriz O. (Joaquín Luis). Rosario Vergara de. Santiago. Amunátegui 254. Tel. 2024. Socio del Club de La Unión.

Errázuriz Vergara (Joaquín). Santiago. Amunátegui 254. Casilla 488. Teléf. 2024. Socio del Club de La Unión.

ERRAZURIZ TAGLE (Jorge). Gabriela Echenique de. Santiago.. Casilla 2592. Residencia: Agustinas 1673. Oficina: Amunátegui 301. Teléfono 632. Abogado. Senador. Socio del Club de La Unión y Club de Viña del Mar. Liberal.

Errázuriz S. (José Manuel). Valparaíso. Prat 250. Casilla 1473. Teléf. 232. Nacional 557. Socio del Club de La Unión y del Club de Viña del Mar. En Viña del Mar: Calle Quillota 130, Teléf. 283.

Errázuriz Echazarreta (Juan E.) Delia Echeverría de. Santiago. Morandé 791. Teléf. 807. Casilla 2012. Socio del Club de La Unión y de la Soc. Nacional de Agricultura. Fundo en Lontué.

Errázuriz y Cía. (Juan). Lontué. Casilla 37. Molino.

ERRAZURIZ LAZCANO (Ladislao). Blanca Pereira de. Santiago. Delicias 1902. Teléf. 538. Senador. Socio del Club de La Unión y de la Soc. N. de Agricultura. Fué presidente de la Asamblea Liberal de Santiago y diputado por Santiago.

Errázuriz Huici (Max). Blanca Zañartu de. Santiago. Huérfanos 1681. Teléf. 2142. Socio del Club de La Unión y del Club de Viña del Mar.

Errázuriz Valdés (Maximiano). Santiago. Merced 761. Socio de la Sociedad Nacional de Agricultura y del Club de la Unión. Panquehue, ramal de Los Andes.

Errázuriz de Riesco (María). Santiago. Huérfanos 1415. Teléfono 301.

Errázuriz (Moisés P.) Carmela Ovalle de. Santiago. Miraflores 246. Teléfono 1115. Socio del Club de La Unión.

Errázuriz Mackenna (Patricio). Inés Sánchez de. Santiago. Serrano 63.

Errázuriz Tagle (Pedro). Jesús Larraín de. Santiago. Moneda 1811. Teléf. 1116. Socio del Club de La Unión.

ERRAZURIZ URMENETA (Rafael). Elvira Valdés de. Roma. Ministro de Chile ante el Vaticano desde 1907. Nació en Santiago el 10 de Agosto de 1861. Fueron sus padres D. Maximiliano Errázuriz Valdivieso y doña Amalia Urmeneta Quiroga. Se educó en el Instituto Nacional y en la Universidad de Chile. Obtuvo su título de abogado en Agosto de 1881

Diputado (1887-1897). Senador (1897-1906). Ministro de Relaciones Exteriores (1899-1900). Ministro del Interior (1904-1905) Delegado al Congreso de Orientaciones de Atenas (1912). Durante muchos años ha viajado constante-

mente por Europa, estudiando historia y arte en Escandinavia y en las ciudades italianas, especialmente Roma y Florencia. Es miembro correspondiente de las siguientes academias: Real Española; Real de la Historia de Madrid; de Ciencias de Lisboa; de Coimbra: de Arqueología Cristiana; de San Lucca; de Arcadia; Virtuosi al Pantheon de Roma; Arqueología, Parnaso de Atenas; Camoens de Nápoles: Columbaria de Florencia, etc. Autor de: "Escandinavia"; "Mi vida en Dresde"; "Roma", 2 volúmenes; "Ciudad de los Dux", 2 volúmenes; "Florencia en la Edad Media"; "Florencia y los Medici"; "Florencia y el arte" etc. Conservador Dueño de un establecimiento de Fundición y Maestranza en Guayacán, provincia de Coquimbo, y del fundo y viña "Panquehue", en la provincia de Aconcagua.

Errázuriz Mackenna (Rodolfo). Inés Rivas de. Santiago. Dieciocho 164. Teléf. 1899. Socio del Club de La Unión y de la Sociedad Nac. de Agricultura.

ERRAZURIZ SIMPSON y CIA. Santiago. Bandera 262. Teléf. 2713. Casilla 715. Bodegas: Moneda 2745, Teléf. 3633. Importadores, exportadores y contratistas. Ingenieros Civiles Maquinarias eléctricas, agrícola e industrial. Mercaderías. Contruciones, regadío, ferrocarriles, estudios de obras. Tractores Lauson. Agentes de la "Wastinghouse Electric", instalación de centrales. Oficinas en Londres y New York.

Escalante (Ignacio). Santiago. Chacra. Carrascal 67. Casilla 3082. Teléf. 56 Yungay. Socio del Círculo Español.

Escandón (Manuel). Santiago. Oficina. Bandera 682. Casilla 1594. Teléf. 3563.

Escobar (Alejandro). Valdivia. Picarte 626. Ministro de la Corte.

Escobar (Alfredo). Sra. Harrinson de. Santiago. Av. República 19. Teléf. 2978. Casilla 3616. Socio del Club de La Unión y de la Soc. de Fomento Fabril.

Escobar Williams (Antonio). Blanca Tagle de. Santiago. Siglo XX 374. Teléf. 3586.

Escobar Solar (Enrique). Isabel Newhaus de. Santiago. Dieciocho 510. Teléf. 78 Parque. Socio del Club de La Unión.

ESCOBAR (Ernesto). Santiago. Catedral 1898. Diputado (1921-1924). Liberal.

Escobar Cerda (Eugenio). Viña del Mar. Libertad esquina 4 Norte. Teléf. 149 P. Vergara. Socio del Club Viña del Mar y del Club de La Unión.

Escobar del Río (Eugenio). Viña del Mar. Libertad 551. Teléf. 36 P. Vergara. Socio del Club Viña del Mar. Oficina en Valparaíso: Cochrane 26-741. Teléf. 871.

ESCOBAR RAMIREZ (José Ignacio). Santiago. Residencia: Serrano 274. Oficina: Bandera 84, Oficinas 3 y 4. Teléf. 2502. Casilla 1906. Abogado y periodista. Nació en Combarbalá el 6 de Julio de 1878. Fueron sus padres don José Ramón Escobar Castro y doña Ignacia Ramírez Sierra, ambos fallecidos. Casado con la señora Nelly Vivián Fritis: Cinco hijos. Se educó en el Seminario de La Serena, Colegio de San Agustín, Instituto Nacional y Universidad de Chile. Pertenece al Club de Setiembre, Unión Comercial, Instituto de Abogados, Sociedad de Empleados de Comercio y Sociedad de Historia y Geografía. Ha sido: Regidor de Santiago (1912-1915). Diputado por Santiago (1915-1918). Obtuvo primer premio por composiciones poéticas en los Certámenes de "La Lira Chilena" y "La Ilustración" (1902-1903). Autor de: una recopilación de pooesías titulada "Flores Silvestres". Dueño de su casa habitación, tasada en $ 96,500; citées en calle San Ignacio avaluados en $ 105,000. Liberal democrático. Miembro del Directorio y de la Junta Ejecutiva durante diez años. Cuenta Corriente en el Banco Nacional y en la Caja de Ahorros.

Escobar (Luis A.). Santiago. Puente 682. Profesor de bailes de salón.

Escobar F., (Plácido). Temuco. Claro Solar. Teléf. 385. Casilla 246. Productor de maderas y durmientes para ferrocarriles. Frutos del país. Representaciones en general. Referencias: Banco Español de Chile.

Escobar y Sanfuentes. Santiago. Garage. San Antonio 816. Teléf. 3434.

Escobedo (Manuel). Santiago. Avenida República 717. Domeyko 2354. Teléf. 182, Parque. Casilla 3081. Elaboración de maderas. Socio de la Soc. de Fomento Fabril.

Espada Hnos. Tacna. San Martín 315. Casilla 309. Socio de la Sociedad de Fomento Fabril.

ESPEJO IBAÑEZ (Angel Custodio). Santiago. Autor. Nació en Cobquecura, departamento de Itata, en Diciembre de 1869. Fueron sus padres don Daniel Espejo Bravo y doña Angela Ibáñez. Fué cónsul general en el Japón (1901-1906). Ha escrito en la prensa con los seudónimos Oliverio Bertín, Jorik, Switft, Pedro Crespo y Maltrana. Radical. Fué secretario general del partido desde 1909 a 1912. Autor de: "Cuentos de Alcoba" (1897); "Nuevos cuentos y fantasías" (1908); "Buen humor" (1910); "Ironía y sentimiento (1910; "Cine". (firmado Danielle Val D'or) (1913); "Cuentos y fantasías" (1920).

Espejo Pando (Augusto). Inés Serrys de. Valdivia. Chacabuco 277. Casilla 36. Abogado.

ESPEJO PANDO (Enrique). Santiago. Oficina: Bandera 92. Domicilio: Moneda 1652.

El Alimento RAFF

es el más recomendado por el cuerpo médico. Pídalo en todas las Boticas del país.

Teléf. 1684. Casilla 838. Gerente de la Compañía de Seguros "La Catalana". Nació en Constitución el año 1884. Fueron sus padres don Rodemédil Espejo y doña Felicinda Pando, fallecida. Casado con la señora Mercedes Novoa. Hijo: Enrique. Se educó en la Escuela Superior de Quirihue, Liceo de Concepción e Instituto Nacional. Socio de diversos círculos y clubs sociales, de colonias y políticos. Ha sido empleado de banco, secretario de Sociedades anónimas, secretario de la Sociedad Altos Hornos de Corral, Corredor de Propiedades y Sub-Gerente de la Compañía de Seguros "La Industrial". Dueño de un cité en la Av. Italia esquina Girardi, avaluado en $ 50,000. Referencias comerciales: en los Bancos Francés de Chile y Español de Chile. Liberal. Ha sido Director de la Asamblea Liberal de Santiago; delegado a las diversas Convenciones verificadas en los últimos diez años. Organizó las compañías de seguros "La Industrial" y "La Catalana".

Espejo (Juan Luis). Santiago. Matucana 520. Casilla 3394. Socio del Club de La Unión.

ESPEJO VARAS (Juan Nepomuceno). Santiago. Abogado. Rector del Instituto Nacional. Nació en Santiago el año 1861. Fueron sus padres don Juan N. Espejo y doña Luisa Varas Marín. Viudo. Esposa: señora Aurora Sofía Luco, fallecida. Hijos: Juan Luis, René,, Aurora. Se educó en el Instituto Nacional y en la Universidad de Chile. Es miembro del Consejo Superior de Instrucción Pública. Facultad de Filosofía y Humanidades. Socio del Club de La Unión. Ha sido profesor de Castellano del Instituto Nacional, Secretario de la Legación de Chile en las Repúblicas del Plata, Vice-rector del Instituto Nacional y Diputado. Fué colaborador de la "Revista del Progreso", "Revista Chilena", "Revista de Chile" y en otros semanarios de Santiago y Montevideo. Dueño de una chacra en San Felipe, de 33 cuadras, denominada "Aurora". Radical. Miembro de la Junta Central.

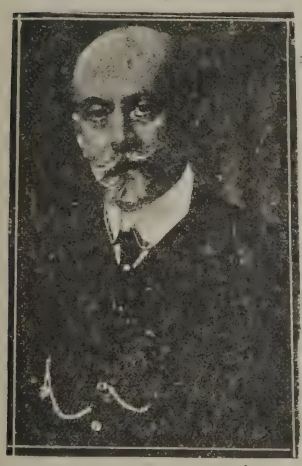

Espejo Hnos. Santiago. Pasaje Matte 44 y 45 Teléf. 1834. Casilla 2712. "La Metropole". Sombreros y artículos de novedad para hombres. Artículos de sport.

ESPEJO URRUTIA (Rodemedil). Valdivia. Nació en Constitución el año 1856. Administrador de la Aduana, Tesorero Fiscal y Tesorero de la Beneficencia de Valdivia. Casado con la señora Felicinda Pando, fallecida. Fué Gobernador de los Departamentos de Itata y Talcahuano. Liberal.

Espíldora (Francisco). Santiago. Estado 273. Casilla 1139. Casa especial en artículos de regalos, bastones, paraguas, carteras, cigarreras, etc.

Espíldora, Gutiérrez y Cía. Santiago. Españoles. Alameda 851-857. Teléf. 2473. Joyería y Mueblería "La Equitativa", establecida en 1909. Importan mercaderías surtidas y joyas. Fábrica de Muebles. Forman la sociedad los señores Bernardo Sánchez, Basilio Espíldora y José Gutiérrez. Capital $ 2.000,000.

Espina (Arturo). Ester Ramírez de. Santiago. Médico. Delicias 1228. Teléf. 2102.

Espina (Mamerto). Cura-Cautín. Dept. Mariluán. Fundo "Lo Espina". Hect. 3.000. Avalúo $ 250.000.

ESPINO NAVARRO (José). Santiago. Domicilio: Serrano 433. Taller: Prat 135. Técnico-electricista. Nació en Buenos Aires el año 1891. Soltero.

Espínola (Belisario). Marta Nieto de. Santiago. Delicias 1346. Teléf. 1074. Socio del La Unión.

Espínola de Letelier (Edelmira). Santiago. Delicias 1395. Teléf. 1471. Hacienda "Aculeo". Hospital. Teléf. 2. Fundo "El Vínculo". Teléfono 3.

Espínola I., (Felipe). Keryma Prieto de. Santiago. Brasil 88. Teléf. 2837.

Espínola (Julio). Raquel Sanfuentes de. Santiago. Delicias 1248. Socio del Club de La Unión.

Espinoza (Alfredo). Santiago. Blanco Encalada 2020. Fundición.

ESPINOZA ORTEGA (Casiano). 6.ª Comisaría. Lira 574. Comisario de la Policía de Santiago. Nació en Curicó el año 1870. Fueron sus padres don Nicanor Espinoza Bahamondes y doña Juana Ortega Vega, ambos fallecidos. Casado con la Sra. Emma Gargari Caballero. Se educó en la Escuela Normal e Instituto Nacional. Sub Inspector de la 8.ª Comisaría (1903). Inspector (1904). Sub-Comisario. Comisario (1916). Socio de la Soc. Seguro Mutuo de la Policía, Caja de Ahorro de Empleados Públicos, Director de la Cooperativa Militar. Fué empleado de los FF. del E. (1888-1893). Director de la Escuela Policial durante seis años. Condecorado por el Gobierno Argentino en el centenario de Chile. Servicio y abono de tres años por los sucesos de 1905. Medalla de constancia por 15 años de servicio. Medallas del Centenario de la República y Batalla de Maipú. Dueño de su casa habitación.

Espinoza y Cía., Santiago. Delicias 2489. Teléfono Inglés 2429. Casilla, correo 2. "Fábrica de pasteles, confites y caramelos "La Chilena".

Espinoza Cía. Antofagasta. Prat 258. Teléf. 262. Casilla 580. Dirección telegráfica: "Espinosar". Corredores de Comercio. Agentes de Seguros.

Espinoza (Daniel). Santiago. 8to. Domingo 951. Prat 701. Fábrica de Galletas "La República".

Espinosa Fuenzalida (Eucarpio). Santiago. Pintor. Nació en Curicó el año 1867. Fueron sus padres don Solón Espinoza y doña Sabina Fuenzalida. Estudió en el Seminario de Talca. En 1888 ingresó a la Escuela de Bellas Artes, donde estudió bajo la dirección de los profesores Martín y Mochi, y después, particularmente, con el profesor Valenzuela Puelma. Fué profesor de dibujo del Liceo de Tal-

ca desde 1897 a 1903. Obtuvo premios en el Salón Anual, varias veces, y en 1911, obtuvo que el Gobierno le enviara a continuar sus estudio en París.

Espinoza (Froilán). Santiago. Oficina Galería Alessandri 5-A. Teléf. 5119. Fundición. Blanco Encalada 3023. Teléf. 94, Estación.

ESPINOZA DEL CAMPO (Januario). Santiago. Oficina: Telégrafo del Estado. Periodista y autor. Nació en Linares el año 1882, siendo sus padres don José Santos Espinosa y doña Delfina del Campo. Ingresando desde muy joven a la prensa, escribía cuentos para "El Chileno" en 1903; y en 1905, obtuvo segundo premio en un concurso de la revista "Zig-Zag", a cuya redacción perteneció varios años. En 1910, ingresó a la redacción de "El Diario Ilustrado" y en 1916, a la redacción de la revista "Sucesos". Autor de las novelas "Cecilia" (1903); "Vida humilde" (1913); "Las inquietudes de Ana María" (1916). Actualmente ocupa un puesto en la oficina del Telégrafo del Estado.

ESPINOZA JARA (Manuel). Santiago. Nació en Petorca. Recibió su título de abogado en 1890. Diputado (1900-1918). Ministro de Industria y Obras Públicas en 1904 y en 1909. Nacional.

ESPINOZA (Roberto). Santiago. Estado 91. 4.º piso, ofic. 25. Casilla 2449. Abogado. Profesor de Economía Política. Nació en Los Angeles. Se educó en el Liceo de Los Angeles y Liceo de Concepción. Fué administrador de "El Sur" (1894). Bibliotecario del Liceo de Concepción (1895-1897). Profesor de Economía Política de la Escuela de Leyes de Concepción (1899-1907). Profesor de Economía Política de la Escuela de Leyes de la Universidad de Chile desde 1909. Secretario de la Asamblea Radical de Concepción. Obtuvo el "Premio Hispano-Americano de 1919 establecido por la Real Academia Española, por su obra "La Evolución Democratica". La Universidad le ha concedido premio por sus obras: "Cuestiones Financieras de Chile", "La Reforma Bancaria y Monetaria de Chile" y "La Evolución Democrática". Radical.

Esponda (Constante). Valparaíso. Almacén. Blanco 1205. Teléf. 780. Residencia. Independencia 905. Teléf. 605. En Santiago: Santo Domingo 983. Perfumería "Brisalía" En Viña del Mar: 3 Norte 1078. Teléf. 189. Población Vergara.

Esse Enrique. N. Imperial. Depto. Imperial. Fundos: "Sta. Clara" y "San Enrique". Hect. 1080. Avalúo $ 159,700. Aserradero. En Nueva Imperial: Patricio Lynch 170. Casilla 44.

Estansan y Cía. (Marcelo). Talca. Viña "Flor del Llano".

Estévez Gazmuri (Carlos). Santiago. Rosas 1327. Teléfono 2079. Profesor y abogado del Consejo de Defensa Fiscal. Nació en Santiago el 4 de Diciembre de 1870, siendo sus padres don Ramón Estévez y doña Elena Gazmuri. Estudió en el colegio de los Padres Franceses y se graduó de abogado en 1893. Profesor de Derecho Constitucional desde 1897 en la Universidad de Chile, ha sido también profesor de la Hacienda Pública y Estadística en la Universidad Católica. Fué sub-secretario del Ministerio de Guerra desde 1899 hasta 1905, año en que pasó a ser abogado del Consejo de Defensa Fiscal. Es miembro de la Facultad de Leyes de la Universidad de Chile.

Estévez Gazmuri (Ramón) Santiago. Brasil 653. Casilla 1593. Socio del Club de La Unión y de la Soc. de Fomento Fabril.

Estol Miguel. Filomena Mery de. Santiago. Barros Arana 52. Teléf. 1397. Socio del Club de La Unión.

Etchepare (Juan Miguel). Santiago. Amunátegui 914. Sama 1563. Teléf. inglés 1273. Curtiembre. Fábrica de Calzado: "Monarch". "Wellcome" y "Verdun". Francés radicado desde 50 años en Chile. Capital $ 1.500,000. Proveedor de calzado del Ejército y la Armada. Fundo "El Canelo" S. José de Maipo, Teléfono 2.

Etcheverry (Albert). Francés. Santiago. Bandera 247. Inspector General de las oficinas de la "Printemps" de París.

Etcheverry (Alejandro). Concepción. Prat 67. Teléf. 282. Casilla 937. "Fábrica a vapor La Virgen". Jabones de lavar, soda, grasa, velas y perfumería.

Etcheverry (Domingo). La Serena. Hacienda "El Milagro". La Pampa. Teléf. 17. Hacienda "Marquesa". Marquesa, Teléf. 8.

Etcheverry Hnos. (José). Santiago. Curtiembre. Carrión 1538. Teléf. 27 Palma.

Evans (Federico). Valparaíso. Casa Duncan Fox y Cía. Socio del Club de La Unión y del Club de Viña del Mar. En Viña del Mar: Errázuriz 89. Teléf. 317.

Evans Thornton y Cía. Santiago. Oficina: Bolsa de Comercio 3.er piso, oficina 215. Teléfono 3902.

Ewart y Donalson. Valparaíso. Esmeralda 180. Teléf. inglés 1215. Comisionistas. Agentes de "Wichert y Gardiner", Brooklyn, "Ralston y Schoes", "Broockton", Mass, "Saxone Shoe Co. Ltd." Kilmarnock y Jewsburyer Brown. Manchester P. T. O.

EWING ACUÑA (Alfredo). Santiago. Oficina: Sto. Domingo 1808. Residencia: Vergara 760. Comandante General de Carabineros. Nació en Santiago el año 1876. Fueron sus padres don Pedro Ewing y doña Graciana Acuña. Casado con la señora Elsa Hodar: cinco hijos. Bachiller en humanidades. Diploma de profesor de historia y geografía de la Universidad de Wáshington. Socio del Club de La Unión y del Club Militar. Estuvo comandado en el ejército alemán. Fué adicto militar en Estados Unidos y enviado en comisión a Inglaterra. Ha sido subdirector de la Escuela Militar y comandante de los Regimientos Maipo y Yungay. Tiene condecoraciones de Alemania, Japón y Es-

paña. Autor de numerosas obras militares y textos de estudio de la Escuela Militar.

EWING (Roberto). Punta Arenas. Bories 950. Gerente de la Sociedad Anónima Ganadera y Comercial "Sara Braun".

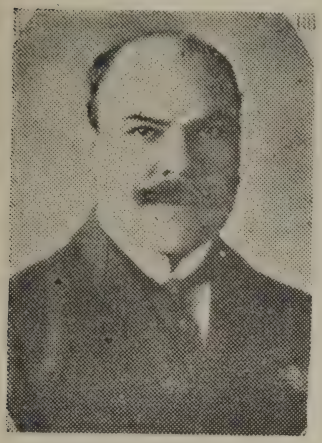

EXSS (Gustavo). San José de la Mariquina, provincia de Valdivia. Chileno, descendiente de alemanes. Propietario del fundo "Santa Rosa" y varios otros que representan unas catorce mil hectáreas, dedicadas en su mayor parte a cultivos y a crianza de animales, contando más de 2,000 vacunos, muchos de raza. Los productos de estos fundos tienen salida por el ferrocarril y por el río Cruces, y se ocupan en ellos unos 100 trabajadores. El señor Exss tiene también en San José de la Mariquina una curtiembre y una casa de negocios para la compraventa de animales, frutos del país y mercaderías en general, atendida por 7 empleados. Los abuelos del señor Exss, alemanes de Prusia y Hessen, llegaron a Valdivia en 1851 y adquirieron varias pequeñas propiedades contiguas en la ribera del río Cruces. Al fallecimiento del padre, la madre llevó la familia a Alemania para su educación, volviendo después toda ella a Chile, y radicándose en distintos puntos del país.

Eyrl (Guilermo J.) Santiago, Casa Grace y Cía. Socio del Club de La Unión y del Club de Viña del Mar. En Valparaíso: Papudo 45. Teléf. 2555-A.

Eyzaguirre Herzl (Fernando). Alicia Valdés de. Santiago. Mosqueto 601. Teléf. 1520. Casilla 926. Socio del Club de La Unión.

EYZAGUIRRE ROUSE (Horacio). Cónsul de Chile en Bilbao. (España), desde Mayo de 1914. Nació en Santiago el 10 de Enero de 1888. Ingeniero mecánico electricista, graduado en la Internacional Institución Electrotécnica de Valencia. Miembro de la Real Academia Hispano-Americana y de la Sociedad Menéndez y Pelayo. Autor de: "Tommy", volumen de cuentos y de artículos de propaganda a favor de Chile en la prensa de Bilbao.

EYZAGUIRRE ECHAURREN (Javier). Santiago. Moneda 687. Teléfono 2294. Casilla 565. Nació en Santiago el año 1859. Fueron sus padres don Manuel Eyzaguirre y doña Javiera Echaurren. Obtuvo su título de abogado en 1882. Ha ocupado puestos directivos en numerosas instituciones católicas de enseñanza y beneficencia. Diputado desde 1906. Senador por Concepción (1912-1918). Socio del Club de La Unión. Fundo "El Tránsito", Buín, Teléf. 41.

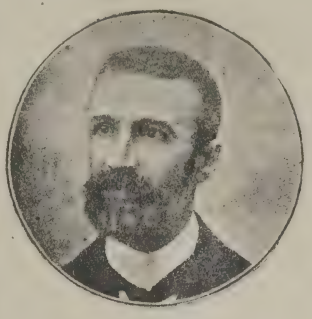

Eyzaguirre Herzl (Jorge). Emilia Montes de. Santiago. Moneda 1984. Teléf. 1594. Casilla 895. Socio del Club de Viña del Mar y del Club de La Unión. Martillero de Hacienda. Oficina y Casa de remates: Agustinas 1264, Teléf. 415.

Eyzaguirre Herzl (José). Juana del Carril de. República 370. Socio del Club de La Unión.

Eyzaguirre G. (José María). María Echeverría de. Santiago. Catedral 2328. Teléfono 809. Casilla 3619. Socio del Club de La Unión y de la Soc. Nacional de Agricultura. Socio de la firma J. M. Eyzaguirre y Cía. Oficina: Compañía 1301. Teléf. 3470.

Eyzaguirre (Ramón). Santiago. Agustinas 1262. Casa fundada el año 1890. Remates, ventas privadas, exposiciones artísticas.

Eyzaguirre (Roberto). Santiago. Oficina: Morandé 227. Casilla 476. Teléf. 1682. Agente de Seguros. Residencia: Delicias 654. Teléfono 2884.

Eyzaguirre Herzl (Víctor). Blanca Lyon de. y de la Soc. Nacional de Agricultura. Socio del Club de La Unión. Martillero de Hacienda. Oficina y casa de remates: Agustinas 1262.

Eyzaguirre y Singer. Santiago. Arturo Prat 1272. Fábrica de Muebles "La Americana".

Para detener la caida del pelo, atacar la caspa y recuperar el cabello perdido, nada hay mejor que el «**Específico Boliviano Benguria**». Ventas y consultas: *Dr. Rafael Benguria B.*, Moneda 875. Teléfono Inglés 882. Casilla 2426. Santiago.

Fácil es engañar con las imitaciones, por eso cuando pida Leche Malteada, debe exigir la marca Nestlé.

Fábrega A. (Indalecio). Coquimbo. Notario Público. Melgarejo 100. Teléfono 103.

Fabres Fuenzalida (Alberto). Dorila Pinto de. Santiago. Residencia: Avda. Providencia 1569. Teléf. 199 Providencia. Casilla 1582. Oficina: Huérfanos 1185. Teléf. 918. Corredor de la Bolsa de Comercio.

Fabres Astoreca y Saavedra. Santiago. Chacabuco 30-A. Fábrica de Soda Cristalizada.

Fabres Avendaño (Estanislao). Elena Phillips de. Santiago. Parque Forestal 350. Teléf. 2138. Socio del Club de La Unión, Club de Viña del Mar y Soc. Nacional de Agricultura. Fundo "Santa Ana". Los Andes. Teléf. 16. Fundo "Coquimbito". Teléf. 20. Casilla 46.

Fabres Fuenzalida (Horacio). Elena Blanco de. Santiago. Residencia: Av. Pedro de Valdivia 1330. Cas. 1934. Teléf. 58 Providencia. Oficina: Compañía 1213. Teléf. 608. Abogado. Socio del Club de la Unión y Club de Setiembre.

Fabres Pinto (José). Valparaíso. Independencia 558. Teléf. 2181.

Fabres (José Francisco). Celinda Larraín de. Santiago. Rosas 1091. Teléf. 876. Socio del Club de Setiembre.

Fabres (José Manuel). Rosa Eguiguren de. Santiago. Agustinas 1535. Teléf. 2761.

Fabres (José Vicente). Santiago. Galería Alessandri 19. Notario-Abogado.

Fabres (Julio). Luisa Eastman de. Santiago. Riquelme 555. Teléf. 64. Socio del Club de Setiembre.

Fabres Pinto (Mateo). Teresa Bulnes de. Santiago. Compañía 1412. Secretario de la Corte de Apelaciones desde Abril de 1916; obtuvo su título de abogado en Julio de 1892. Fué notario de Valparaíso. Socio del Club de La Unión.

FABRICA NACIONAL DE CERVEZA S. A. Santiago. Esperanza 1247. Tel. 43 Yungay. Cas. 5557, Correo 4. Dirección telegráfica: "Cervecional". Sociedad fundada el 1.o de Diciembre de 1919 con capital de dos millones de pesos, comprando la Cervecería de don Federico Horstmann, que existía desde muchos años atrás. La Sociedad ha importado de Alemania y Estados Unidos modernas maquinarias de cervecería y embotellación. Esta fábrica se dedica especialmente a la elaboración de Cebada Malteada para la exportación.

Fabry y Cía. San Javier. Chorrillos. Casilla 101. Teléf. 24. Destilería de alcohol. Socio de la Sociedad de Fomento Fabril.

FAEHNLE (Máximo). Coronel. Fábrica de Telco, fundada en 1916. Produce de 8 a 9 mil sacos al año. Representantes generales de esta Fábrica son los señores A. Becker y Cía. de Concepción.

Fagalde Hnos. y Cía. Valparaíso. Victoria 611-625. Av. Pedro Montt 606-614. Tel. inglés 657. "Fábrica de calzado". Sucursales: Condell 65. Teléf. 1577. Viña del Mar, Calle Valparaíso 684. Socios de la Soc. de Fomento Fabril.

Faggioni (Carmelo). Valparaíso. Av. Pedro Montt 530. Marmolería.

COMPRE Ud. SUS

Artículos Eléctricos

En la Empresa Eléctrica Chileno Alemana

Y SERA BIEN SERVIDO

SANTIAGO :-: Sto. Domingo 1050 Casilla 2877 :-

Falabella y Cía. (Ad). Santiago. Ahumada 12. Casilla 3728. Sastrería.

FALABELLA FINIZIO (Arnaldo). Santiago. Ahumada 78. Ahumada 71. Estado 127. Residencia: Av. Pedro de Valdivia 718. Teléfonos 531, 2937 y 97 Providencia. Comerciante. Sastrería, venta de Casimires. Nació en Nápoles el año 1881. Fueron sus padres don Salvador Falabella y doña Matilde Finizio, ambos fallecidos. Casado con la señora Teresa Peragallo. Hijos: Matilde, Salvador, Irma, Arnaldo y Eliana. Se educó en el Patrocinio de San José y Escuela Italiana. Es miembro del Club Italiano, Centro Democrático Italiano, Escuela Italiana, Beneficencia Italiana, "Sociedad Mutuo de Socorros, Hospital Italiano y Bomba Italiana. Caballero de la Corona de Italia. Consejero del Banco Italiano y Presidente de varias instituciones de la Colonia. Dueño de su casa habitación y de varios sitios en la misma Avenida. Referencias comerciales en el Banco Español de Chile y Banco Italiano.

Falabella (A. y R.) Santiago. Sastrería. Estado 127. Teléf. 2937. Sucursal Ahumada 78. Teléf. 531. Casilla 1737.

Falabella y Cía. (Cosme). Santiago. Bandera 628. Casilla 1926. Teléf. 3560. Importadores de casimires ingleses.

Falabella (Pascual y Roberto). Santiago. Ahumada 78. Socio del Club Italiano.

Falabella (Salvador). Santiago. Ahumada 78. Gran Sastrería Económica Italiana. Casa fundada en 1889.

Falco (Augusto). Santiago. Portal Fernández Concha 974. Perfumería y Peluquería. Teléfono 149. Casilla 335. Socio de la Sociedad de Fomento Fabril.

Falcón (Augusto). Los Niches. Hacienda "El Yacal". Teléf. 12.

Falconi (Leopoldo). Santiago. Estado 48. Teléf. 1219. Máquinas de coser "La Legítima".

Falikmann (José). Santiago. Compañía 1049. Casilla 2264. Especialidades en trajes sastres sobre medida.

Fallet (Julio). Santiago. Castro 595. Teléf. 130 Parque. Fábrica de Bebidas Gaseosas.

Fares (Salomón); Santiago. Artesanos 681. Casilla 3982, Teléf. 985. Fábrica de perfumes y cajas de cartón.

Farías y Cía. (B.) Santiago. Pasaje Matte 21. Fábrica de alhajas. Especialidad en trabajos de platino.

Farren (Alfonso). Adelina Padovani de. Santiago. Moneda 629. Socio del Club de Setiembre.

Farren (Eduardo). Santiago. Teatro Municipal. Socio del Club Italiano.

Fasani (Arturo). Parral. Casilla 45. Dirección telegráfica "Fasani". Curtiduría y almacén de cueros. Especialidad en cueron para talabarterías y maletas.

Faulin (Alejandro). Santiago. Feria. Moneda 2454. Teléf. 152 Estación.

Faure (Ernesto). Santiago;. Carmen 315. Teléf. 879. Fábrica de Cocinas.

Fauré Hnos. Lautaro. Casilla 109. Depto. Llaima. Fundo "Bellavista". Hects. 2,373. Avalúo $ 780,173.

Fauré (Víctor) Santiago. La Cisterna. Fabricante de Champaña, marca "Protocole".

Faurides (Juan Bautista). Temuco. Lautaro 860. Teléf. 54. Casilla 279. Depto. Temuco. Fundo "Los Confines". Hect. 1,000. Avalúo $ 250,000.

Favero (Giocondo). Valparaíso, Freire 100. Teléf. 1262. Italiano, llegado al país en 1890. Constructor.

Faz (Alfredo). Santiago. Bandera 714. Casa 2. Teléf. 518. Socio del Club de La Unión.

Fazzini (Silvio). Santiago. Carmen 46. Casilla 2968. Fábrica de Imágenes de yeso.

Fecht (von der Emil). Santiago. Las Rosas 1033. Casilla 3867. Socio del Club Alemán.

Feherenberg y Cía. (F.) Valdivia. Libertad 170. Casilla 150. Representantes de casas comerciales y fábricas nacionales y extranjeras. Motores marinos y accesorios para botes automóviles. Magnetos "Bosh", bujías, acumuladores, ampolletas, amperímetros, voltímetros y carburadores "Zenith". Aceites y grasas consistentes para Motores. Agentes de las compañía de seguros "La Nación" y "The Home Ins Co."

Fehlandt (Hans). Estación Mafil, Comuna San José, provincia de Valdivia. Alemán. Dueño del fundo "Pidey Lefian" que adquirió en 1904 y se avalúa en $ 186,500. Tiene 3,000 hects., de las cuales 800 cultivadas. Se dedica a la crianza de ganado de raza y al cultivo de trigo, avena, y papas, contando también con un aserradero. El señor Fehlandt llegó a Chile cuando era niño, fué enviado a estudiar a Alemania y regresó al país a la edad de 17 años, permaneciendo dedicado desde entonces a la agricultura.

Fehlandt (Sucesión Maximiliano). Estación Mafil, Comuna San José, provincia de Valdivia. Dueño del fundo designado con los nombres "Chamil-Chamil" y "Llastues", de 1,000 hectáreas, situado a 7 kilómetros de la estación Mafil y avaluado en $ 117,000. Tiene 600 cuadras de trigo y se dedica también a la crianza de vacunos. El señor Fehlandt lo adquirió en 1888 y murió en 1913. La sucesión se compone de la viuda y cuatro hijos, estando la administración del fundo a cargo del menor de ellos, don Máximo Carlos Fehlandt.

Feig (Julius). Dirigente de la Asociación de Coros de Valparaíso (Deutscher Saengerbund), cuyo objeto es practicar y fomentar el canto alemán.

Feliú (Alejandro). Florida, provincia de Santiago. Chacra "El Mirador Azul". Teléf. 3.

FELIU (Daniel). Santiago. Merced 557. Teléfono 582. Nació en Valparaíso el año 1844, siendo su padre don Fabián Feliú. Se educó en el Instituto Nacional y en la Universidad de Chile. Recibió su título de abogado en 1870. En 1875 pasó a ser editor de "El Deber", periódico radical de Valparaíso.. Desde 1884 a 1889 ejerció su profesión en Iquique. Diputado (1884-1915). Senador por Concepción (1918). Vice-presidente del Senado (1918) y Presidente en (1919). Ministro de Relaciones Exteriores (1918).

FELIU HERRERA (Emiliano). Santiago. Residencia: Delicias 4338. Oficina: 2.ª Comisaría. Comisario de Policía. Nació en Caupolicán el año 1883. Fueron sus padres don Hermógenes Feliú y doña Matilde Herrera, fallecida. Casado con la señora Teresa Corey. Hijos: Teresa, Matilde, Lucía, Carmela, Inés, Emiliano y Adriana. Se educó en el Liceo

Santiago y Patrocinio de San José. Ingresó al servicio de Policía como telegrafista de la 7.a (1902). Sub-Inspector (1906). Inspector (1909). Sub-Comisario (1911). Comisario (1919). Tiene el Seguro Mutuo de los Empleados de la Policía. Socio del Club de Paperchase de Santiago. Tiene medalla por 15 años de servicios. Medalla del Centenario de la República y de Maipú. Diploma en el Concurso de Equitación del año 1909 y 1918. Diploma en el concurso de Derecho (1920). Felicitaciones de la Intendencia y del Gobierno el año 1909 por su ayuda para combatir la viruela. Autor de artículos sobre estudios de reuniones públicas, sobre investigación, detención y excarcelación de detenidos e inviolabilidad del domicilio y defensa propia, (Conferencia). Es dueño de su casa habitación.

Feliú (Miguel A.) Santiago. Merced 296. Casilla 1208. Socio del Club de Setiembre.

Feller (Leopoldo). Punta Arenas. Bories 835 847. Casilla 201. Dirección telegráfica: "Feller". Talabartería y maletería. Correas para máquinas, carpas, toldos y lonas impermeables. Artículos para zapateros, tapiceros y talabarteros.

Fellmer (Walter). Santiago. Casilla 637. Agustinas 969. Socio del Club Alemán.

Felsch (Doctor Johannes). Santiago. Casilla 3658. Compañía 2876. Socio del Club Alemán. Ingeniero Geólogo

Femenía y Cía. Santiago. Españoles. Ahumada 23. Sastrería establecida en 1906. Constituyen la firma los señores Joaquín y Antonio Femenías.

Ferari (Ricardo H. de). Valparaíso. Banco Edwards. Socio del Club de La Unión y del Club de Viña del Mar. En Viña del Mar: Salvador Donoso 190. Teléfono 1081.

Fernández Jara (Adolfo). Adela Larraín de. Santiago. Alonso Ovalle 1590. Teléf. 1121. Socio de la Sociedad Nac. de Agricultura y del Club de La Unión.

Fernández S. (Adriano). Santiago. Teléf. 2035. Casilla 5564. García Reyes 639. Fábrica de Cajas de Cartón, establecida en 1899. Venta de papeles, cartones y artículos para cartonaje. Socio de la Sociedad de Fomento Fabril.

Fernández Undurraga (Alberto). Sofía Ruiz Tagle de. Santiago. Sto. Domingo 1372. Socio del Club de La Unión.

Fernández Vásquez (Alberto). Estación Monte-Aguila (Charrúa), Depto. Rere. Fundo "El Manzanito". Hects. 1,216. Avalúo 140 mil pesos.

Fernández Ch. (Alberto). La Serena. Brasil esq. de Carreras N.º 89. Teléf. 81. Casilla 383. Socio del Club de La Serena. Director Propietario de "El Industrial".

Fernández F. (Antonio). Santiago. Morandé 291. Abogado.

Fernández Velarde (Armando). Valdivia. Vice-Cónsul de España y delegado de la "Casa Americana", Barcelona. Agente de la Compañía Chilena de Tabacos.

Fernández Pradel (Arturo). Santiago. Abogado. San Martín 754. Teléf. 27. Oficina: Morandé 540. Teléf. 27-A. Socio del Club de Setiembre.

FERNANDEZ VIAL (Arturo). Elisa Zegers de. Santiago. Rosas 1718. Nació en Santiago el 15 de Marzo de 1859. Fueron sus padres don José Carlos Fernández Labarca y doña Mercedes Vial Maturana. Ingresó a la Escuela Militar en 1872 y después a la Escuela Naval, iniciando su carrera en la Marina. En 1891, fué segundo Jefe del Estado Mayor de la escuadra revolucionaria. En 1892, Jefe del Estado Mayor bajo las órdenes de los almirantes Uribe y Castillo. En 1895,

Adicto Naval a nuestras Legaciones en Brasil y Uruguay. En 1900, se dedicó a obras sociales, cooperó en Valparaíso a la fundación de 14 escuelas nocturnas para obreros y de las sociedades de Temperancia y Clubs Atléticos. Fundó en Santiago la Federación Atlética Nacional. Fué miembro de la Junta de Reforma Municipal y de la Liga de Acción Cívica. Es miembro del Consejo de Gobierno Local, conferencista, colaborador constante en la prensa y activo propagandista de las obras a favor del mejoramiento de la raza.

Fernández R. (Aurelio). Santiago. Casilla 3173. Compañía 1091. Abogado.

FERNANDEZ RODRIGUEZ (Belfor). Santiago. Oficina: Morandé 440, altos. Residencia: Santo Domingo 1785. Abogado. Nació en Cauquenes el año 1859. Fueron sus padres Don Daniel Fernández Rufatt y doña Ismenia Rodríguez. Casado con la señora Luz Estela Fernández. Se educó en el Liceo de Talca y en la Universidad del Estado. Fué notario de S. Bernardo (1886-1888). Juez de letras de Freirina 1888-1891). Juez de Chillán (1891). Profesor de filoso-

Alimento Meyer
es el único recomendado por todos los médicos especialistas en enfermedades de niños

fía en el Liceo de Talca (1892). Ministro de Hacienda (1905). Ministro de Industria (1912). Diputado por Talca (1906-1921). Presidente de la Cámara de Diputados (1918). Autor de varios folletos sobre asuntos jurídicos. Liberal democrático aliancista. Fué presidente de los liberales democráticos alessandristas en la campaña presidencial de 1920.

Fernández Castillo (Carlos). Josefina Richard de. Santiago. Delicias 1486. Teléfono 338.

FERNANDEZ PEÑA (Carlos). Santiago. Recoleta 857. Teléf. 14 Palma. Médico cirujano. Presidente de la Asociación de Educación Nacional. Consejero de Instrucción Pública. Miembro dirigente de numerosas instituciones de enseñanza, beneficencia e higiene. Radical.

Fernández Undurraga (Carlos). Santiago. San Isidro 23. Teléf. 1438. Socio del Club de La Unión. Hacienda "Las Garzas", estación Colchagua. Socio de la Soc. Nac. de Agricultura.

Fernández Pradel (Carlos). Blanca Délano de. Santiago. República 508. Teléf. 120 Parque. Comandante. Socio del Club de La Unión.

Fernández (Dionisio). Talca. Socio del Club Talca. Fundo "Santa Clotilde" Maule. Teléfono 11.

Fernández, Vicuña (Domingo). Santiago. Delicias 1627. Teléf. 3921.

Fernández Vicuña (Eduardo). Blanca W. de. Santiago. Gálvez 55. Teléf. 2944.

Fernández (Eladio). Los Andes. Papudo 242. Teléf. 82. Feria Aconcagua. Teléf. 82-A. Vice-presidente del Círculo Español.

Fernández J., (Enrique). Adela Vicuña de. Santiago. Ejército 232. Casilla 2314. Socio de la Soc. Nac. de Agricultura.

Fernández Iñiguez (Exequiel). Teresa Campino de. Santiago. Agustinas 1659. Teléfono 1026. Socio del Club de La Unión. Fundo en estación Rosario. Socio de la Soc. Nac. de Agricultura.

Fernández (Filidor). Santiago. Casilla 5565. Direción General de Obras Públicas. Chacra "Carrascal". Teléf. 1 Renca.

Fernández C., (Gaspar). Concepción. Colo-Colo 266. Teléf. 661. Socio del Club Concepción.

Fernández y Heras. Antofagasta. Españoles. Casilla 762. Prat 418. Cigarrería y Librería, establecida por los señores Clemente Fernández y Miguel Heras en 1909. Sucursal en Prat esq. Angamos. Capital $ 115,000.

FERNANDEZ OSSA (Horacio). Osorno. Casilla 101. Agente del Banco Español de Chile en Osorno. Nació en Santiago el año 1886. Fueron sus padres don Luis Manuel Fernández, fallecido, y doña Lucía Ossa. Casado con la señora Estela Luco. Hijos: Alfonso, Mario, Lina y Jaime. Se educó en el Liceo de Hombres de Chillán. Es miembro de la Liga de Estudiantes Pobres de Cauquenes y de Clubs Sociales. Ingresó al Banco Español de Chile de Chillán (1910). Ascendido pasó a la oficina de Valdivia (1912). Agente en la oficina de Cauquenes (1917). Agente de la oficina de Chillán (1919). Autor de artículos de prensa referentes a cuestiones bancarias y propaganda de ahorro. Referencias comerciales en la Caja Nacional de Ahorros. Liberal Unionista.

Fernández Santa María (Jorge). Hualqui. Comercio. Usina Eléctrica. Fundo "El Aguila", Comuna Concepción, 220 hects. $ 118,600.

Fernández M., (Jorge). Santiago. Agustinas 1122. Representante de la Cía. Nacional Elaboradora de Tabacos.

Fernández (José A.) Carahue. Usina Eléctrica.

Fernández (Jose A.) Santiago. Andes 3892. Fábrica de Almidón.

Fernández R., (Juan). Santiago. Catedral 2023. Casilla 1503. Socio del Círculo Español.

Fernández (Juan). Valparaíso. Yungay 803. Teléf. 137. Casilla 576. Fundición.

Fernández Campino (Luis). Santiago. Marta Larraín de. Agustinas 1659. Teléf. 1026. Socio del Club de La Unión.

Fernández (Manuel). Santiago. Puente 696. Teléf. 2687. Mercería y Papelería "El Sol". Socio del Círculo Español.

Fernández (Manuel Salustio). Santiago. Alonso Ovalle 1625. Teléf. 2280. Casilla 3026.

Fernández Undurraga (Manuel). Fany Iñiguez de. Santiago. Casilla 2433. Alonso Ovalle 1555. Socio de la Soc. Nac. de Agricultura, y Socio del Club de La Unión. Fundo "San Manuel". Codegua. Teléf. 4. Melipilla.

Fernández Concha (Manuel). Blanca Lecaros de. Santiago. Monjitas 707. Teléf. 729.

Fernández García (Manuel). Viña del Mar. Latorre 2. Teléf. 68. Socio del Club Viña del Mar.

Fernández Greene (Manuel). Viña del Mar. Montaña. Pasaje Baird, 4. Teléf. 401. Socio del Club Viña del Mar.

Fernández (Manuel 2.º). Collipulli. Depto. Collipulli. Fundo "Chequenco". Hects. 1300. Avalúo $ 230,000.

Fernández (Manuel María). San José de Maipo. El Manzano. Teléf. 3.

Fernández J., (Miguel). Lucía Solar de. Santiago. Vergara 92. Teléfono 977.

Fernández Rojas (Miguel). Santiago. Monjitas 619. Socio del Club de La Unión. Casilla 884.

Fernández (Miguel A.) Talca. 3 Sur, entre 1 y 2 Oriente. Teléf. 159. Fundo "Quilpué". San Clemente. Teléf. 4.

FERNANDEZ BALLAS (Oscar). Santiago.

EXIJA la lejítima PANIMAVIDA Soc. Vinos de Chile (propietaria) VERDADERA AGUA MINERAL

Oficina: Ahumada 31. Residencia: Cueto 530. Cajero de la Singer Sewing Machine Co. Nació en Santiago el año 1898. Soltero.

Fernández Mira (Pastor). Sara Irarrázaval de. Santiago. Compañía 1263. Casilla 3149.

Fernández J. (Víctor). Marta Sanfuentes de. Santiago. Dieciocho 325. Fundo en Quinteros. Socio de la Soc. Nac. de Agricultura.

FERNANDEZ BAÑADOS (Ramón). Santiago. Casilla 1415. Av. Larraín 5882. Teléfono 13 Guindos. Juez de letras de Santiago. Nació en Los Andes el 27 de Agosto de 1878. Recibió su título de abogado en 1899. Ha sido: Cónsul general en Bolivia (1906); Juez Suplente del crimen de Valparaíso y director de la Escuela de Artes y Oficios (1913); delegado del Gobierno a la Exposición Agrícola de La Serena y al Congreso

Agrícola de Concepción (1913); delegado y abogado del fisco en la exposición y entrega de los terrenos para los Altos Hornos de Corral (1908-1909); miembro y secretario de la comisión reorganizadora de los servicios agrícolas (1912); miembro de los directorios de las sociedades de Fomento Fabril, Centro Industrial y agrícola, Liga de Estudiantes Pobres, y Soc. Protectora de Animales. Jefe de Sección del Ministerio de Industria (1902-1915); Sub-secretario del Ministerio de Instrucción hasta 1920. Tiene medalla y diploma de la Soc. Protectora de Animales y del Ministerio de Relaciones con motivo del Centenario de Maipú. Socio del Club de La Unión.

Fernández (Rosendo). Isolina Flores de. Santiago. Vergara 219. Teléf. 2062.

FERNANDEZ MONTALVA (Samuel). Santiago. Moneda 1754. Casilla 1596. Abogado. Nació en Santiago el año 1879. Fueron sus padres don Ricardo Fernández Frías y doña Victoria Montalva, ambos fallecidos. Casado con la señora Teresa Walker. Hijos: Samuel, Héctor, Sergio, Teresa, María Victoria y Berta. Se educó en el colegio Radford y en la Universidad de Chile. Periodista. Fundó las revistas: "La Juventud", "La Lira Chilena", "La Revista", "La Pluma" etc. Dueño de propiedades en la calle San Diego.

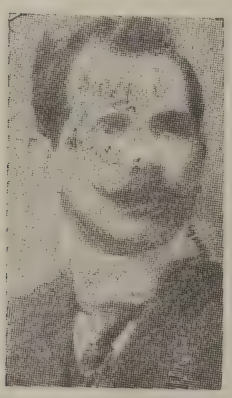

FERMANDOIS REYES (Arturo). Santiago. Residencia: Bascuñán Guérrero 1104. Oficina: 5.ª Comisaría. Comisario de la Policía de Santiago. Nació en Curicó el año 1879. Fueron sus padres don Joaquín 2.º Fermandois y doña Juana de Dios Reyes. Casado con la señora Gumecinda Sánchez. Hijos: Arturo, Silvia Isabel, Mario Alberto, Gastón, José y Luis Gumaro. Se educó en el Liceo de Chillán y Curicó, Escuela de Artes y Oficios (1897-1898). Concurso de Aspirantes (1901). Sub-Inspector (1902). Inspector (1908). Sirvió en Valparaíso (1909-1918), siendo ascendido a Sub-Comisario (1912) y a Comisario (1917). Tiene el Seguro Mutuo de Empleados de la Policía. Socio de la Sociedad Retirados de la Policía. Fue comerciante. Ayudante de la Intendencia de Valparaíso (1910-1913). Oficial de Reserva de Caballería.

Ferrada (Alexandre). Punta Arenas. Roca 969. Médico.

Ferrada Ibáñez (Miguel). Josefina Lillo de. Santiago. Sto. Domingo 1391. Teléf. 1988. Socio del Club de La Unión y de la Sociedad Nacional de Agricultura. Fundo "Las Cabras", S. Juan, Teléf. 5.

FERRAN R. (Alfredo). Santiago. Oficina: Gal. Alessandri 16. Residencia: Delicias 4110. Casilla 1043. Comerciante. Nació en Santiago el año 1891. Fueron sus padres don Belisario Ferran H. y doña Clorinda R. de Ferran. Casado con la señora Armanda Labra. Estudió en el Instituto Nacional y en el Instituto Comercial. Pertenece a La Unión Comercial, Cámara de Comercio y otras instituciones. Propietario. Se dedica al giro de corretajes comerciales. Liberal. Referencias comerciales: en los Bancos de Santiago y en la Casa Grace. Gerente de la Compañía "La Poderosa". Socio de la Sociedad de Fomento Fabril.

Ferrari y otros (Esteban). Mulchén. Depto. La Laja. Fundo "Quenco". Hects. 17,000. Avalúo $ 420,250.

Ferrarí Hermanos. Valparaíso. Av. Pedro Montt 854. Teléf. 1072. Fábrica de Espejos y Vitreaux

Ferrari (Jorge B. de). Santiago. Oficina: Morandé 291, Oficina 2. Teléf. 606.

Ferrari (Luis A. de). Viña del Mar. Agua Santa, Tongoy 359. Teléf. 63. Socio del Club Viña del Mar y del Club de La Unión.

Ferrari F. (Neftalí). Mulchén. Casilla 85. Depto. Mulchén. Fundo "Santa Teresa". Hectáreas 3,000. Avalúo $ 234,000.

Ferari (Ricardo H. de). Valparaíso. Salvador Donoso 138. Teléf. 1081. Las Zorras. Teléfono 1 Las Zorras.

Ferrari (Víctor M. de). Enriqueta Bernstein de. Santiago. Huérfanos 790. Casilla 2948.

Ferraris (Amadeo). Santiago. Residencia: Teatinos 72. Oficina: Compañía 1295. Casilla 3633. Teléf. 1232. Socio del Club Francés. Cinco años en Chile. Importador de drogas. Sucursal en Lima.

Ferreira Moreno (Eugenio). Antofagasta. Bolívar 881. Oficina: Casa Consistorial. Latorre 433. Casilla 603. Tesorero Municipal de Antofagasta. Casado con la señora Carmela Olivares. Cuenta corriente en la Caja Nacional de Ahorros.

Ferrer y Cía. (Antonio). Santiago. Oficina: Galería Alessandri 5. Teléf. 3112. Comisionista. Casilla 3570.

Ferrer y Cía. Santiago. Fábrica. R. Ugarte 1391. Teléf. 87 Santa Elena. Casilla 3302.

FERRER ESTRANY (Antonio). Santiago. Fábrica: Avenida Matta 628, Teléf 121 Matadero. Tienda: Ahumada 261. Teléf. 3075. Quinta: Av. Ossa. Teléf 12 Guindos. Fábrica de calzado establecida en 1905. Capital $ 2.000,000. Producción: 800 pares de calzado al día. Ocupa 300 operarios. Español.

FERRER RODRIGUEZ (Pedro Lautaro). Santiago. Alameda 1234. Jefe de la Sección

Sanitaria del Ministerio del Interior. Nació en Chañaral el año 1869, siendo sus padres don José Ferrer, de nacionalidad boliviana, y doña Carmen Rodríguez, chilena. Estudió en el Seminario de Copiapó y en el Colegio de los Padres Franceses de Valparaíso. Obtuvo su título de Médico-Cirujano en 1891. Nombrado aquel mismo año, Cirujano del Regimiento Arauco y partidario de Balmaieda, al triunfar la revolurión hubo de emigrar a Mendoza y se trasladó poco después al Brasil, donde organizó importantes servicios médicos. Es autor de trabajos profesionales que le han merecido distinciones en el país y en el extranjero. Ha desempeñado dificiles comisiones sanitarias, especialmente contra las epidemias del cólera y de la fiebre amarilla. Es también autor de varios trabajos históricos.

Ferrera (César). Santiago. Av. España 585. Teléf. 11 Parque. Socio del Club de La Unión y de la Sociedad Nac. de Agricultura.

Ferreria Madrid (Gustavo). Santiago. San Diego 255. "Farmacia Moderna".

Ferrero (Juan). Santiago. Lira 715. Fábrica de ladrillos de composición.

Fevre e Hijos (Antonio). Santiago. San Alfonso 64. Casilla 4509. Teléf. 361. Fábrica de envases de lata.

Fiebig (Luis). Temuco. Dueño del fundo "Los Pinos". de 70 hectáreas, situado a 3 kilómetros de la ciudad de Temuco. El señor Fiebig lo adquirió en 1911 de su señor padre, don Agustín, quien a su vez, lo adquirió del colono don Germán Tost. Está avaluado en $ 91,000.

Fierro (Alejandro del). Luisa Carrera de. Santiago. Miraflores 387. Socio del Club de Setiembre.

Fierro Carrera (Alejandro). Inés Pérez de. Santiago. Compañía 1573. Teléf. 2261. Socio del Club de La Unión.

Fierro e Hijos (Bolívar del). Concepción. B. Arana 210. Teléf. 439. Casilla 706. Representantes comerciales. Agentes de la Sociedad Nacional de Paños de Tomé, Sociedad Manufacturera de tejidos de seda, Viña del Mar. Compañía Manufacturera de Papeles y Cartones, Puente Alto, de la Viña Benítez y de casas extranjeras. Residencia: Pedro de Valdivia 1265. Teléf. 55 P. de Valdivia.

Fierro Carrera (Jorge). Blanca Salomó de. Santiago. Catedral 1843. Teléf. 2634. Socio del Club de La Unión. Chacra. Estación Bellavista. Santiago. Teléf. 20 Florida.

Figallo, Brazzale y Cía. Iquique. Luis Uribe 612. Casilla 385. Socios de la Sociedad de Fomento Fabril. Fábrica de Soda Cristalizada.

Figari (Agustín). Coquimbo. Aldunate 381. Teléf. 34. Casilla 224. Dirección Telegráfica: "Figari". Código A. B. C. 5.a ed. y Lievers. Importación y Exportación. Frutos del País. Mercaderías. Harinas y Abarrotes. Agente de las compañías de Seguros: "La Italo Chilena" y "La London y Lancaaschire". En La Serena: Calle O'Higgins. Teléf. 30. Socio del Club Serena.

Figari y Guthmann (L. M.). Talca. Calle 1 Norte esquina 2 Poniente. Casilla 90. Teléf. 150. Dirección telegráfica: "Figuthmann". Fábrica de galletas, fideos y confites, establecida en 1905.

Figari y Co. (L. M.). Talca. Calle 5 Oriente esq. 3 y 4 Sur. Casilla 74. Teléf. 39. Dirección telegráfica: "Leofigari". Fábrica de Cigarrillos, establecida en 1911 por los señores Leopoldo y Manuel Figari.

Figueira de Mello (Gerónimo de Avellar). Santiago. Manuel Montt 2280. Encargado de Negocios del Brasil. Esposa: señora C. Lisboa. Cancillería de la Legación: Compañía 2075. Teléfono 2027.

Figueras (Domingo). Santiago. Español. Teléf. 715. Casilla 324. Marín 431, esq. Lira. Fábrica de tapas coronas, establecida en 1904. Tapas corona, envases litografiados, grapas de seguridad para cajones, placas para barriles, afiches e impresiones litográficos sobre metal y estampados en general de hojalata. La producción anual en tapas corona alcanza a cien millones. Capital $ 500.000. Primer premio en la Exposición Industrial de 1910. Socio de la Soc. de Fomento Fabril.

Figueredo e hijo (Joaquín). Punta Arenas. Casilla 144. Elaboración de Tabacos "La Habana".

Figueroa Pérez (Alfonso). Santiago. Agustinas 715. Teléf. 1415. Socio del Club de La Unión.

Figueroa (César). Viña del Mar. Médico. Castillo 102. Teléf. 207.

Figueroa y Cía. Santiago. Bandera 345.

Figueroa y Delgadillo. Santiago. San Diego 55. Imprenta Universidad.

Figueroa Pérez (Enrique). Teresa G. Huidobro. Santiago. Agustinas 715. Teléf. 1415. Socio del Club de La Unión.

FIGUEROA LAGOS (Exequiel). Susana Unzueta de. Santiago. Huérfanos 1841. Nació en Chillán el 10 de Abril de 1854. Fueron sus padres don Anastasio Figueroa y doña Mercedes Lagos. Estudió humanidades en el Seminario de Concepción y Leyes en el Liceo de la misma ciudad. Ministro de la Corte Suprema desde 1918. Obtuvo su título de abogado en 1875. Relator de la Corte de Concepción (1883-1892). Profesor e inspector del Liceo de Concepción (1871-1884). Ministro de la Corte de Concepción (1892). Ministro de la Corte de Apelaciones de Santiago (1918).

Figueroa Vial (Fernando). Santiago. Catedral 1355. Teléf. 930. Socio del Club de La Unión.

Figueroa U. (Francisco). Concepción. San Martín 514. Teléf. 808. Socio del Club Concepción.

Figueroa (Francisco). Santiago. Bandera 345. Casilla 4000. Abogado.

Figueroa Vial, (Héctor). Santiago. Oficina: Huérfanos 1153. Teléf. 2298.

Figueroa Anguita (Hernán). Santiago. Bandera 152. Teléf. 2430. San Antonio 717. Teléf. 1681.

FIGUEROA LARRAIN (Javier Angel). Inés Arrieta de. Santiago. Vicuña Mackenna 94. Teléfono 2028. Ha sido diputado y senador en distintos períodos, Ministro y Consejero de Estado en varias administraciones, presidente del Partido Liberal y miembro honorario del Centro Liberal. Fué candidato a la presidencia de la República en oposición al Señor Sanfuentes en las elecciones de 1915. Socio del Club de La Unión y de la Soc. de Fomento Fabril.

FIGUEROA LARRAIN (Emiliano) Leonor Sánchez de. Santiago. San Martín 77. Conservador de Bienes Raíces. Nació en Santiago allá por el año 1860. Se educó en el Instituto Nacional. Recibió su título de abogado en 1889. Nombrado secretario de la Intendencia de Santiago en 1890. Diputado por Melipilla (1900-1906. Diputado por Rere 1906. Diputado por Itata (1909). Vice-presidente de la Cámara (1905-1906); Ministro de Justicia de Junio a Octubre de 1907 y nuevamente en 1910. Llegó a ser entonces Vice-presidente de la República en calidad de Ministro del Despacho más antiguo, tocándole presidir las fiestas del Centenario e ir al Centenario Argentino. Nombrado Ministro en Buenos Aires en 1911. Liberal Democrático. Socio del Club de La Unión.

FIGUEROA LARRAIN (Joaquín). Santiago. Huérfanos 702. Teléf. 2985. Nació en Santiago. Fué por primera vez al Congreso como Senador por Valparaíso (1908 - 1912) a la muerte de D. Federico Varela. Fué Ministro de Industria desde Octubre de 1907 a Agosto de 1908; Ministro de Hacienda desde Junio a Agosto de 1909; y Ministro de Relaciones Exteriores después. Ha viajado por Europa y Estados Unidos. Consejero de los Ferrocarriles. Liberal. Socio del Club de La Unión.

Figueroa Z. (Jorge). Santiago. Morandé 291. Abogado.

Figueroa C. (Jorge). Valparaíso. Médico. Molina 176. Teléf. 2299.

Figueroa (José Manuel). Santiago. Catedral 1355. Teléf. 930. Socio del Club de La Unión y de la Soc. de Fomento Fabril.

Figueroa (Suc. Juan Pelagio). Lautaro. Dep. Laima. Fundo "Solo Yo". Avalúo $ 1.107,770.

FIGUEROA MOLINA (Luis Alberto). Valparaíso. Victoria 819. Teléf. 2293. Médico del nospital de San Juan de Dios. Nació en Curicó el 4 de Agosto de 1865. Ha sido: ayudante de clínica interna; cirujano capitán de fragata de la Marina durante 24 años; delegado del Gobierno a la Conferencia Sanitaria de Washington (1912), y al Congreso de Higiene Naval de Génova del mismo año. Es Caballero de la Corona de Italia. Tiene medalla por 20 años de servicios en la armada. Autor de: "Estadística médico-quirúrgica de la Armada Nacional" y de artículos de prensa sobre cuestiones médicas.

FIGUEROA URRUTIA (Luis). Santiago. Brasil 47. Jefe de la Recepción del Correo de Santiago. Ingresó al servicio en 1897. Nació en Rancagua el año 1883. Soltero.

Figueroa Larraín (Manuel). Santiago. Claras 258. Teléf. 146. Socio del Club de La Unión.

Figueroa M. (Manuel). Santiago. Catedral 1355. Teléfono 930.

Figueroa Vial (Manuel). Delfina Ortúzar de. Santiago. Agustinas 1749. Teléf. 1025. Socio del Club de La Unión.

Figueroa Anguita (Martín). Santiago. San Antonio 717. Teléf. 1681. Casilla 2905. Socio del Club de La Unión.

Figueroa D. (Osvaldo) Concepción. Tucapel 268. Teléf. 888. Médico. Socio del Club Concepción.

Figueroa Pérez (Roberto). Santiago. Castro 221. Teléf. 1415. Casilla 1545. Socio del Club de La Unión.

Figuerola y Serra. Santiago. Estado 22. "La Sud América". Calzado fino.

Finat (Gustavo). Santiago. Delicias 2000. Casilla 2486. Socio del Club Francés.

Finlay Hnos. Valparaíso. Oficina. Brasil 600. Teléfono 262.

Firmani (Ezio). Santiago. Casilla 976. Socio del Club Italiano.

Fischer (A). Santiago. Casilla 1725. Botica Klein. Socio del Club Alemán.

Fischer (César). Santiago. Casilla 443. Estado 363. Socio del Club Alemán.

Fischer y Cía. Punta Arenas. Casilla 64. Dirección telegráfica: "Cerveagona". Fábrica de Cervezas "La Patagonia", establecida en 1896. Cervezas pasteurizadas y tipos Pilsener, Mümchener y Malta Negra.

Fischer (Eduardo). Chillán Viejo. Residencia: Baquedano 1; Casilla 117; Curtiduría "El Aguila", teléfono 62.

Fischer (Ernesto). Concepción. Angol 344. Teléfono 391. Médico. Socio del Club Concepción.

Fischer (Federico). Concepción. Médico. San Martín 457. Teléfono 517.

Fischer Muller (Ferd). Santiago. Casilla 2558. Santo Domingo 1050. Socio del Club Alemán y de la Soc. de Fomento Fabril.

Fischer C. (Juan). Valparaíso. Casilla 913. Viña del Mar. Alvarez 1200. Socio del Club de La Unión y del Club de Viña del Mar.

Fischer (Wermer). Santiago. Avenida Brasil 657. Socio del Club Alemán.

Fisshetti (Ernesto). Santiago. San Pablo 2795. Fábrica de Fideos.

Fissorre Co. (Santiago). Santiago. Ibáñez 211. Teléfono inglés 2862. Casilla 3455. Italianos. Fábrica de envases de lata y tapas corona "La Independencia". Envases para industrias.

Fitán (Luis). Emilia Valdés de. Santiago. Dieciocho 625. Teléfono 7 Parque. Comandante.

Flach, (Carlos F. von). Santiago. Esmeralda 716. Teléfono 444.

Flachjer (Juan). Punta Arenas. Errázuriz esq. Navarro. "Hotel Comercio".

Fleischmann (Alfredo). Carlota Rouret de. Santiago. Vergara 325. Fundo "Los Prados de M.". Vilcurn. Teléfono 12.

Fleischmann (Hernán). Luisa Moreno de. Santiago. Dieciocho 52. Teléfono 89. Socio del Club de Setiembre.

Fleischmann (Juan). Santiago. Dieciocho 52. Casilla 1822. Socio del Club de Setiembre.

Flesch de Boas (Alois). Valparaíso. Blanco. Pasaje 3. Casa 26. Teléfono 83. Socio del Club Viña del Mar y de la Soc. de Fomento Fabril.

Fleming (Jorge). Valparaíso. S. Enrique 18, teléf. 636. Casilla 413. Lazomby y Co. Socio del Club de La Unión.

Flereau (Héctor). Santiago. Hotel Majestic. 21 de Mayo 815. Teléfono 1310.

Flores (Alejandro). Valparaíso. Abogado. Las Heras 172. Prat 159. Teléf. 1374. Socio del Club Viña del Mar.

Flores y Caamaño (Alfredo). Santiago. Castro 80. Primer secretario de la Legación del Ecuador.

Flores Vicuña (Carlos). Santiago. Compañía 2219. Socio el Club de La Unión.

Flores Cómmas (Enrique) Santiago. Botica. Independencia 495. Teléfono 5021.

Flores y Garay. Santiago. Sotomayor 1220. "Fundición Santa Elena". Fabricación de artefactos sanitarios.

Flores Millán (José Manuel). Chillán. Libertad 460. Teléfono 155. Casilla 138. Oficina Comercial. Representaciones comerciales, propiedades, maquinarias, ganado, frutos del país y préstamos hipotecarios. Agentes de seguros. Socio de la Soc. de Fomento Fabril.

FLOTO (Adolfo). Santiago. Avenida Macul 1521. Teléfono 8 Ñuñoa. Socio del Club de Setiembre y de la Soc. de Fomento Fabril. Dueño de una fábrica de cerveza y hielo en La Serena. Calle Brasil 104, Casilla 383; Agente de las instalaciones de fuerza y alumbrado eléctrico de la misma ciudad, Calle Castro 7, y del establecimiento de Fundición de Cobre de la Compañía, Departamento de La Serena.

Fluxá (Bartolomé). Santiago. Estado 99. Casilla 2141. Calzado de lujo. Socio del Círculo Español. Fábrica en calle San Alfonso 466. Teléf. 168, Estación.

Folsh y Cía., (H). Valparaíso. Oficina. Cochrane 718. Teléf. 380. Prat 127. Teléf. 955. Casilla 16-A. Socios de la Soc. de Fomento Fabril.

Follert (Tomás) Talca. 5 Sur, entre 13 y 14 Oriente. Teléf. 133. Fundición.

Fonck H., (Carlos) Viña del Mar. Avenida Libertad 537. Teléf. 198. Población Vergara. Socio del Club de Viña del Mar.

FONCK & COMPAÑIA. Valparaíso. Avenida Brasil 371. Casilla 14-A. Teléf. 125. Santiago. Monjitas 846. Casilla 296. Teléf. 1801. Concepción: Lyncoyán 403. Casilla 927. Teléfono 412. Talcahuano: Bodega "El Morro". Teléf. 196. Importadores y exportadores. Abarrotes, cristalería, loza y frutos del país.

Fonck L., (Felipe). Viña del Mar. 4 Norte 883. Teléf. 374. Socio del Club Viña del Mar

Fonck (Guillermo). Santiago. Vergara 541. Socio del Club Alemán.

Fonck y Westermeyer. Vilcún. Casilla 18. Rep. Temuco. Fundo "La Victoria" y "El Trueno". Hects. 2,384. Avalúo $ 849,600. Fundo "Catrico" 1,113 hects. $ 200,000.

FONES M. (Guido Walterio). Santiago Sotomayor 238. Teléf. 692. Casilla 17-D. Dirección telegráfica: "Equitlife". Administrador y Representante en la costa del Pacífico de The Equitable Life Assurance Society of the United States, o como se denomina aquí La Equitativa de los Estados Unidos. Sociedad de Seguros sobre Vida. Domicilio legal: Santiago: Huérfanos 761. Casa Matriz N. Broadway 120, New York City, Estados Unidos.

FONT (Ernesto). Santiago. Av. Hipódromo Chile 1,308. Casilla 1345: Dirección telegráfica: "Fonolita", Inventor y fabricante del techo "Fonolita". Establecimiento instalado en la dirección que se indica el año 1915; cuenta con 10 máquinas, hornos, estufas, etc. para la elaboración de material para techos, puertas y ventanas. Agente del señor Font en Valparaíso es don Enrique León, Plaza de la Justicia 44, Casilla 1496. Capital $ 50,000. Cuenta corriente en el Banco Nacional. El señor Font obtuvo el privilegio exclusivo N.o 3464 el año 1916 y premio en la Exposición de Industrias Nacionales de 1916. Tiene registrada su marca. Han adquirido y usan el techo "Fonolita", entre otros: los F.F. CC. del Estado, las obras del Puerto de San Antonio, las minas de Oruro, los Padres Capuchinos de Santiago, fundos de los Srs. A. Fontecilla, Rafael Ariztía, R. Ovalle O. Benjamín Errázuriz, Ramón Errázuriz, Ramón Subercaseaux, Sindicato Industrial de Bolivia, Municipalidad de Collipulli, Fábrica de Gas de Valparaíso, Empresa de Teatros y Cinemas Ltda., Monjas Agustinas.

Fontannaz (Alberto). Galvarino. Casilla 12. Dep. Llaima. Fundo "Porvenir" y "Doña Cristina". Hect. 1,336. Avalúo $ 410,800.

Fontbona E. Santiago. Fábrica de Ladrillos de Composición. Libertad 23. Teléf. 225 Estación.

Fontecilla y Cía. (Andrés). Santiago. Viña. San Luis 5. Teléf. 84 Santa Elena.

Fontecilla (Arturo) Santiago. Maule 1059. Teléf. 32 Matadero. Casilla 3188.

Fontecilla Sánchez (Eleodoro). Santiago. Lastarria 333. Teléf. 775. Socio del Club de La Unión.

Fontecilla Varas (Florencio). Santiago. Delicias 88. Casilla 1492. Teléf. 1496. Socio del Club de La Unión.

Fontecilla (Javier). Sara Astaburuaga de. Santiago. Monjitas 483. Teléf. 2928. Casilla 1492. Socio el Club de La Unión y de la Sociedad Nacional de Agricultura. Fundo "Orozco", estafeta Orozco, Casablanca, Teléf. 14.

Fontecilla Varas (Mariano). Santiago. Delicias 88. Casilla 1492. Teléf. 1496. Relator de la Corte de Apelaciones desde Abril de 1919. Abogado (1914). Prosecretario y Procurador del Consejo Superior de Habitaciones (1915-1919). Socio del Club de La Unión.

FONTECILLA (Oscar). Santiago. Delicias 1626. Teléf. 2844. Médico. Enfermedades nerviosas y pulmonares. Estudios en Europa.

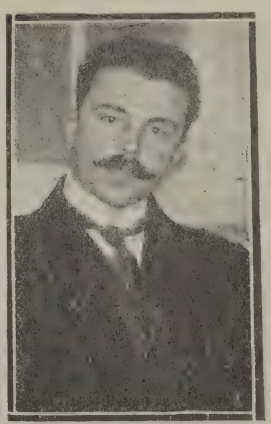

FONTECILLA SILVA (Pedro Gmo.) Santiago. Oficina: Agustinas 1336. Residencia: Mapocho 4350. Inspector- Administrador (Sub-Director) de la Inspección de Agua Potable y Desagües. Nació en Santiago el año 1884. Casado.

Forlivesi R. (Enzo). Santiago. Compañía. 1041. Socio del Club Italiano.

FORLIVESI GEMINIANI (Juan). Santiago. Empresa Forlivesi de Pompas Fúnebres. Compañía 1037-1041. Teléf. 377. Cocheras: Independencia 441. Teléf. 396. Residencia: Manuel Rodríguez 438. Casilla 56. Teléf. 3256. Comerciante e Industrial. Empresa de Pompas Fúnebres. Italiano. Nació en Lugo (Ravenna). Casado. Socio de la Sociedad de Fomento Fabril.

FORMAS DE DAVILA (Emma). Santiago. Claras 336. Nació en Santiago el año 1883. Se educó en el Colegio de los Sagrados Corazones. Entró en 1910 a la Escuela de Bellas Artes bajo la dirección del señor Alvarez de Sotomayor, demostrando especiales aptitudes para retratista. Obtuvo tercer premio en la Exposición de 1910, segundo en 1915 y nuevamente en 1919 por el retrato de su marido don Ricardo Dávila Silva.

Forni e Hijo (Fabián). Talca. 4 Oriente 1281. Casilla 431. Fábrica de Ladrillos de Composición.

Forno Hermanos. Valparaíso. Plaza Victoria 500. Almacén de abarrotes, establecido en 1906. Son socios de la firma los señores José, Santiago, Víctor y Salvador Forno.

Forno y Montagna. Curicó. Teno. Casilla 6. Molino.

Forno y Vergara. Constitución. Blanco esq. Vial. Astillero.

Forns y Cía. (Luis). Santiago. Fábrica. Sotomayor 792. Teléfono 2318.

FORSTER GEBAUER (Guillermo). Elvira Berguecio de. Santiago. Dieciocho 373. Teléf. 1527. Nació en Santiago el 9 de Noviembre de 1879. Fueron sus padres don Guillermo Forster J. y doña Juana Gebauer L. Estudió en el Colegio Alemán, Colegio de San Agustín, Universidad de Chile y Católica. Obtuvo su título de abogado en Junio de 1901. Ha sido profesor de Derecho Administrativo y Código Civil en la Universidad Católica. Diputado desde 1912. Conservador.

Forteza y Compañía. Los Angeles. Casilla 97. Usina Eléctrica.

Forteza (José). Amparo Gómez de. Santiago. Residencia: Castro 18. Teléfono 3213. Casilla 1063. Oficina: Estado 46. Ingeniero-Arquitecto. Socio del Círculo Español.

FOSTER RECABARREN (Enrique). Mercedes Alcalde de. República 157. Teléfono 441. Ministro de la Corte Suprema desde 1903. Nació en 1856 en San Luis de Colchagua. Fueron sus padres don Julio Mulford Fóster, de nacionalidad americana, y doña Luisa Recabarren. Estudió en el Instituto Nacional y en la Universidad de Chile. Obtuvo su título de abogado el 4 de Setiembre de 1878. Fué empleado de la Oficina Central de Estadística desde 1875 a 1880. Juez de Freirina (1884). Juez de Ovalle (1885). Juez de Quillota (1888). Juez del Crimen de Valparaíso (1889). Ministro de la Corte de Apelaciones de Valparaíso (1899). Consejero de Estado (1912-1920). Ha formado parte de numerosas instituciones católicas de beneficencia e instrucción. Hizo en 1881 la campaña pacificadora de la Araucanía como secretario de su tío don Manuel Recabarren, Ministro el Interior de don Aníbal Pinto. Durante esa campaña se fundaron varias poblaciones de la Frontera, entre ellas Temuco, ésta última en un paraje elegido precisamente por el señor Fóster. En 1887, siendo Juez de Ovalle fué designado por todos los partidos políticos de la localidad para indicar una lista común de Senador, Diputados y Municipales a fin de evitar una porfiada lucha. Como Juez de Valparaíso antes y después del triunfo de la revolución de 1891 observó una actitud imparcial y enérgica para con ambos bandos y le tocó actuar poco después en la misma forma en el proceso del "Baltimore". Representó a nuestro Poder Judicial como presidente de la Corte Suprema en las fiestas del Centenario Argentino. Conservador. Socio del Club de La Unión y de la Sociedad Nacional de Agricultura.

FOSTER RECABARREN (Manuel). Judith Huidobro de. Santiago. Huérf. 1642. Teléf. 1825. Nació en Santiago el año 1864. Fueron sus padres el hombre de negocios americanos don Julio Mulford Fóster y la Sra. Luisa Recabarren. Se educó en el Seminario de Santiago. Mientras estudiaba, desde 1885 a 1889, fué Sub-director de "El Estandarte Católico". En 1890, recibió su título de abogado. El mismo año, se dirigió a estudiar en la Universidad de Leipzig y viajó después tres años en Estados Unidos. A su regreso, tomó a su cargo la empresa de "La Unión" de Valparaíso fué Secretario del Juzgado de Comercio hasta 1899, año en que fué nombrado Subsecretario de Relaciones Exteriores. En 1915, renunció este cargo para ejercer su profesión. Ministro de Guerra (1905). Representó en 1906 a Chile y Ecuador en la comisión de Jurisconsultos que redactó en Río Janeiro el Código Internacional. Fué en 1910 Consejero Jurídico de la comisión que defendió en Inglaterra los derechos de Chile en la cuestión Alsop. Candidato a Diputado por Rancagua (1909). Diputado por Santiago (1912-1915). Fué profesor de Derecho Internacional de la Universidad Católica y profesor de Derecho Comercial desde 1896 del mismo establecimiento. Ha sido también Consejero de Estado y abogado consultor de poderosas empresas comerciales. Conservador. Socio del Club de La Unión y S. N. de Agricultura. Fundo "El Bosque", Maipú, Teléf. 6.

Fortuny (José). Santiago. Bascuñán Guerrero 228. Teléf. 108 Estación. Casilla 1669. Chacra "Santa Emilia". Teléfono 2 Renca. Producción de vinos de mesa y añejos. Jugo de uva, sin alcohol.

Fortuño y Patri. Santiago. Oficina: Bandera 618. Teléf. 3366. Fábrica. Fontecilla 260. Teléfono 1271. Artículos de mercería, baños, calentadores, excusados, lavaplatos, artefactos de hojalatería.

Fougére y Mainguyague. Victoria. Teléf. inglés 3. Casilla 21. "Ferias Unidas". Remates los Domingos.

Fouque e Hijos (A.) Tubull (Arauco). Fábrica de Conservas de Carne y mariscos.

Foxley (David). Viña del Mar. Errázuriz 95. Teléf. 31. Socio del Club Viña del Mar. Oficina en Valparaíso: Prat 232, Teléf. 852.

Fraga (Juan). Valparaíso. Avda. Argentina 140. Teléf. 175 Barón. Elaboración de Tabacos.

Franchino (Carlos). Quillota. Chacabuco 85. Casilla 185. Usina Eléctrica.

Francis (Guillermo). Coquimbo. Médico. Melgarejo. Teléf. 11.

Franco Zubicueta (Alfredo). Santiago. Arturo Prat 240. Teléf. 46.

Franco (Rafael). Santiago. San Diego 1854. Casilla 7026. Fábrica de Espejos y Vitreaux.

François y Compañía (F.) Santiago. Angamos 236. Casilla 2531. Fábrica de tinturas para el pelo.

Frank (Doctor Michel). Santiago. Residencia: Delicias 225. Casilla 3567. Oficina: Huérfanos 1261, Teléf. 1724. Socio del Club de La Unión y del Club Alemán.

Frank (Santiago). Santiago. Casilla 2322. Ramón Díaz 674. Teléf. 130 Providencia. Socio del Club Alemán.

Franke, Jullian y Co. Santiago. Estado 91. Teléf. inglés 2328. Casilla 3607. Ingenieros. En Valparaíso: Lord Cochrane 791, Teléf. 492.

Franke Fischer (Guillermo). Santiago. Monjitas 335. Teléf. 2759. Casilla 1154. Socio del Club de La Unión.

Franke (W.) Santiago. Casilla 852. San Antonio 455. Socio del Club Alemán.

Franklin y Cía. Concepción. Almacén por mayor. Barros Arana 321. Teléf. 142. En Talcahuano: Colón 1614. Teléf. 60. En el Morro, Teléf. 7.

Franzetti (Tomás). Concepción. Barros Arana 910. Teléf. 684. Empresario de Teatros.

Fredes Alvarez (Gregorio). Santiago. Maruri 421. Teléf. inglés 2182. "Fábrica Nacional de Velas de Cera". Proveedor de iglesias y exportador.

Fredk Sage y Cía. Ltd. Santiago. Oficina: Estado 250. Teléf. 560.

Freeze (Ernest). Santiago. Casilla 62-D. García Reyes 528. Socio del Club Alemán.

Freire Valdés (Alfonso). Gertrudis Lyon de. Santiago. Delicias 40. Teléf. 2478. Socio del Club de La Unión.

Freire Valdés (Amable). Sara García Vidaurre de. Santiago. Delicias 2535. Socio del Club de La Unión. En Talca: Socio del Club Talca.

Freire y Cía. Panquehue. Fundo "El Palomar". Teléf. 10.

FREIRE (Fernando). María Walker de. Santiago. Delicias 520. Teléf. 785. Socio del Club de La Unión. Senador (1921-1927).

Freire (José Miguel). Villucura (vía Los Angeles). Depto. La Laja. Fundo "Dinilhue. Hectáreas 1,200. $ 140,000. Fundo "El Peral de Duqueco", 1,000 hectáreas, avalúo $ 111,000.

Freire A. (Ramón). Concepción. Lincoyán 471. Teléf. 489. Casilla 189. Dirección telegráfica: "Freire". Corredor de Comercio. Seguros, propiedades, mercaderías y frutos del país. Propietario de la Bodega "La Universal". Referencias: Banco Anglo Sud-Americano. Banco de Concepción y Caja Nacional de Ahorros.

Fresno I. (Carlos). Valparaíso. Blanco. Pasaje 6, casa 18. Teléf. 182. Socio del Club Viña del Mar.

Fresno (Enrique). Sara Hubner de. Santiago. Ahumada 168. Pasaje Unión Central. Casilla 1231.

Fresno (Luis). Elena Larraín de. Santiago. Agustinas 1817. Teléf. 1768.

Freswalt (Guillermo). Antofagasta. Sucre 445. Casilla 779. Agente, Comisionista y Consignatario. Representante de G. Lurie y Cía. New York. Tramitaciones de asuntos mineros.

Freude (Guillermo). Osorno. Casilla 177. Fábrica de baldosas y mármoles artificiales, establecido en 1907 en la "Población Rahue". Dispone esta fábrica de canteras propias de piedra granítica en el lago Llanquihue. De estas canteras, que tienen 25 hectáreas de extensión, se extraen las soleras para las calles de Osorno. La producción no baja de dos mil baldosas al día. Dispone de una prensa hidráulica de 7,000 kilógramos de presión y de otras maquinarias por valor de $ 32,000. El señor Freude vendió en sitios parte de la propiedad de 60 cuadras en que está instalada su fábrica, mediante lo cual se formó la que hoy se llama "Población Rahue".

Freudenburg C. (Adolfo). Santiago. Ejército 191. Teléf. 108. Casilla 2326. Socio del Club de La Unión.

Freudenburg y Balmaceda. Santiago. Morandé 330. Teléf. 898. Casilla 2169. Oficina de propiedades.

Freudenburg C. (Guillermo). Santiago. Ejército 191. Teléfono 108. Socio del Club de La Unión.

Frey (Hans). Valparaíso. Esmeralda 60. Teléfono 1375. Casilla 958. Artículos fotográficos. Casas: Santiago y Concepción. En Santiago: Portal Fernández Concha, Casilla 50.

Frey y Elkan. Punta Arenas. Roca esq. L. Navarro. Teléf. 222. Casilla 317. Dirección telegráfica: "Frelkan". Importadores. Artículos de tienda y ropa hecha.

Frías (Estanislao). Santiago. Huéf. 1326. Teléfono 2913.

Frías Martínez (Guillermo). Valparaíso. Errázuriz 532. Teléf. 1200. En Quilpué: Freire 22. Teléf. 23.

Frías (Manuel Fco.) Valdivia. Juez Letrado.

Frías (Rafael). Amelia Martínez de. Santiago. República 430. Teléf. 230 Parque.

Frick Asenjo (Guillermo). Corral Dept. Valdivia. Fundo "Pilhuitas" y "3 Bocas". Hects. 2475. Avalúo $ 220,000.

FRIEDEMANN HEIM (Arturo). Santiago. Oficina: Moneda 1019. Residencia: Bascuñán 178. Socio de la firma Friedeman Hermanos. Chileno. Nació en Santiago el año 1893. Fueron sus padres don Carlos Friedeman y doña Paulina Heim. Casado con la señora Teresa Bonzi. Hijos: Teresa, Nina y Arturo. Estudió en el Colegio Alemán y en el

Para detener la caída del pelo, atacar la caspa y recuperar el cabello perdido, nada hay mejor que el **ESPECÍFICO BOLIVIANO BENGURIA.** Ventas y consultas: *Dr. Rafael Benguria B.*, Moneda 875, Teléfono Inglés 882. Casilla 246, Santiago.

Liceo de Aplicación. Pertenece al Moto Club de Chile, Aero Club, Federación de Oficiales de Reserva, con grado de teniente segundo, Federación de Box y Club Ciclista Santiago. Concurrió como delegado chileno a la Olimpiada de Estocolmo el año 1912.

FRIEDL (Juan) San Felipe. Freire 340, Teléf. 31. Propietario de la Fábrica de Malta y Hielo fundada en 1866 por don Francisco Stemann. Es austro-alemán. Llegó al país en 1916. Estuvo 1 año como técnico en la cervecería "Limache". La fábrica ocupa 20 operarios y su maquinaria vale $ 60.000.

Friedmann (Genoch). Santiago. Valparaíso 1485. Teléfono 151 Parque. En Valparaíso: Chacabuco 1047, teléf. 88. Barón.

FRIGERIO (César). Santiago. Compañía 1057. Comerciante. Italiano. Nació en Lombardía el año 1858. Hijo de don Juan Bautista Frigerio. Casado con chilena: doce hijos. Socio fundador del Club Italiano, de la Soc. de Beneficencia Italiana y del Centro Democrático Italiano. Bombero. Dedicado al Comercio desde hace 47 años. Fué durante veinte años director y consejero de la Soc. de Socorros Mutuos Italiana. Dueño de propiedades en las calles Maestranza, San Isidro y Rosal, tasadas en $ 15,000. Libre pensador. Se dedica al ramo de papelería.

FRIGOLET (Alfredo). Valparaíso. General Bustamante 90 y avenida Merced 128. Industrial. Nació en Petorca el año 1864. Fué en su juventud empleado del Banco de Chile, Estableció más tarde en el norte una fábrica de ladrillos, se dedicó en seguida a la compra-venta de ganado y estableció tiempo después una barraca de maderas. Fué uno de los fundadores de la asamblea radical y del club del partido en Valparaíso; fundó también el diario "La Tribuna". Abrió en 1910 un certámen literario para dar a conocer las personalidades del radicalismo. Diputado por Valparaíso (1912-1915).

Frigolet (Urbano). Temuco. Casilla 353. Dept. Temuco. Fundo "Grecia". Hect. 1200. Avalúo $ 225,000.

FRITIS CALVO (Ricardo). Taltal. Liceo de Hombres. Casilla 184. Ingeniero de Minas. Rector y profesor del Liceo. Cuenta corriente en el Banco de Chile.

Fritsche (Rudolf). Casilla 3424. V. Mackenna 133. Socio del Club Alemán.

Fritz (Doctor Arturo). Santiago. Casilla 161. Huérfanos 1353. Socio del Club Alemán.

Fritz (Augusto). Estación Paillaco. Dept. La Unión. Fundo "San Isidro". Avalúo $ 472,000.

Fritz (Augusto). Santiago. Ahumada 199. Casilla 161. "Botica Germana". Socio del Club Alemán.

Fritz Carrasco (Luis). Río Bueno. Piluco. Dept. Río Bueno. Fundo "Folilco". Hect. 9000. Avalúo $ 880,000.

Fritz (Pablo). Pitrufquén. E. Ramírez 2. Casilla 105. Usina Eléctrica.

Fritzchde (Doctor C. H.) Santiago. Compañía 2876-D. Socio del Club Alemán.

Fritzick (Félix y Carlos). Estación Los Comales. Dept. La Unión. Fundo "Los Comales". Hect. 3000. Avalúo $ 350,000.

Frodda (E.). Temuco. Casilla 433. Oficina: The Temuco Agencies Co. Socio de la Sociedad de Fomento Fabril.

FRONTAURA DE LA FUENTE (Rafael). Santiago. Autor teatral. Nació en Valparaíso el 7 de Febrero de 1896. Fueron sus padres don José Manuel Frontaura y doña Filomena de la Fuente Dueñas. Se educó en el Instituto Nacional y en la Universidad de Chile, donde se graduó de bachiller en leyes en 1917. Profesor del Instituto de Humanidades (1913-1917). Fué uno de los fundadores de la Sociedad de Autores y de la Sociedad Teatral. Autor de las siguientes piezas teatrales que se han representado desde 1913: "La estatua", "Abajo las castas", "Risas y lágrimas", "El profesor de baile", "Rodríguez", "Quién mucho abarca...", "Las de Casa", "El primo Alegría", "La hermana Clara", "Todo por ellas", "Lo que dice la gente", "Garrotines y garrotazos", "Al pie de la vaca", "Todo a cuarenta", "Domingo de ramos", "El Emperador de Rabudos", "Con una cola", "Ir por lana...", "El tuerto es el rey", "Hágame lo favore", "Progresa la infancia", "No me dejes caer en tentación", "El hombre de lana", "Mercadería averiada", "Artillería rusticana", "El hombre de acero", "No te suicides". En colaboración: "Mar adentro", "Otro pa Australia", "Cómo se pide", "El abanico", "La oveja negra", etc.

Frugone y Cía. Quillota. Avenida Valparaíso. Teléfono inglés 33, nacional 38. Casilla 92, Molino. Fábrica de Fideos y Sémola "La "Cordillera", establecimiento fundado en 1890 y perteneciente en la actualidad a los señores Antonio Passadore, Pedro Bozzo y Sucesión de don Antonio Frugone. Ocupa 30 operarios. Produce 250 qq. de harina, 70 de sémola y 10 de fideos al día. Está instalado en un vasto edificio de 2 pisos.

Frühthaler (J.). Santiago. Huérfanos 1011. Ramos, canastillos, plantas.

Frutos (Juan de.). Santiago. Fábrica. Delicias 2867. Teléfono 304 Estación.

Fuchslocher (Adolfo). Osorno. Casilla 119. Chileno. Hijo de padres alemanes llegados al país en 1860. Dueño del fundo "Cuinco"; situado a 31|2 kilómetros de la ciudad de Osorno. Tiene 300 hectáreas cultivadas. Produce también mantequilla y chicha de manzana, dedicándose al mismo tiempo a la crianza de animales de raza. Se comunica por el camino de Osorno a Trumao. Fué adquirido por su dueño en 1893 y está avaluado en $ 200,000. El señor Fuchslocher, reside en su propiedad entre las calles de Matta y Carreras.

Fuchslocher (A. y R.). Osorno. Casilla 38. Chilenos. Dueños del fundo "Entre-lagos", de 9 mil hectáreas, de las cuales, se cultiva una cuarta parte, destinándose el resto a la ganadería. Está situado a 50 kilómetros de la ciudad de Osorno. Cuenta con un molino, bodegas, aserraderos, un almacén de mercaderías y frutos del país. Fué adquirido por la sucesión de don Francisco Fuchslocher en 1905, y por los actuales propietarios en 1910. Está avaluado en $ 410,000.

FUCHSLOCHER (Gustavo). Osorno. Chileno, hijo de padres alemanes. Dueño del fundo "El Coihue", situado a 30 kilómetros de la ciudad de Osorno. Tiene 400 hectáreas, dedicadas la mitad a cultivos y el resto a la ganadería. Se comunica por el camino de Osorno a Puyehue, tiene un aserradero, está avaluado en $ 56,000 y fué adquirido por su dueño en 1910.

Fuchslocher, Hasche y Co. Viña del Mar. Población Vergara. Teléf. 156. Casilla 283. Fábrica Nacional de Galvanización. Fierro galvanizado, baldes, fondos y palas. Talleres para galvanización de obras que se les encomiende.

Fuente (Antonio M. de la). La Serena. Calle Carreras. Ministro de la Corte de Apelaciones de La Serena desde Setiembre de 1906. Obtuvo su título de abogado en Diciembre de 1879. Capitán ayudante del regimiento Portales desde Setiembre de 1880 a Febrero

de 1881. Juez de letras de La Serena (1893-1906). Ministro de la Corte de Tacna desde Abril a Setiembre de 1906.

Fuentes M. (Alberto). Santiago. Serrano 34. Socio del Club de Setiembre.

Fuentes (Arturo). Santiago. Lira 163. Socio del Club de Setiembre.

Fuentes Basilio. Angol. Dept. Angol. Fundo "San Francisco y otros". Hect. 827. Avalúo $ 260,000.

FUENTE MILLAN (Carlos A. de la). Santiago. San Diego 212. Ministro de la Corte de Apelaciones desde Setiembre de 1917. Abogado. (1884). Archivero Judicial de Valparaíso y Relator de la Corte de la misma ciudad (1891). Promotor fiscal de Ancud (1895). Juez de Melipilla (1901). Juez del Primer Juzgado del Crimen de Santiago (1912).

FUENTE GOICOECHEA (Carlos de la). Antofagasta. Manuel A. Matta 180. Teléfono 93. Casilla 173. Industrial-Minero. Gerente de las Compañías de Seguros "La Antofagasta" y "La Continental". Nació en Vichuquén el 11 de Agosto de 1865. Fueron sus padres don Amador de la Fuente Montero, fallecido, y doña Carmen Goicoechea. Casado con la señora Ana Orchard, fallecida, después con la señora Emma Sieverson. Hijos: Carlos Eduardo, Ana de la Fuente de Gatica, Ernestina de la F. de Lobos y Aída de la F. de Courtín. Alejandro de la Fuente S. Es socio de la Sociedad Protectora de Empleados, Sociedad de Instrucción Primaria, Sociedad de Artesanos y Socorros Mutuos, Club Radical, Club de La Unión, de Antofagasta; Segunda y Séptima Compañía de Bomberos, Auto Club y Club Hípico. Ha sido regidor y alcalde de la Municipalidad de Antofagasta en 1892 y en 1905. Comandante del Cuerpo de Bomberos de Antofagasta (1893). Fundador y primer presidente de la Sociedad de Instrucción Primaria de Antofagasta. Actualmente Presidente Club de La Unión de Antofagasta. Dueño de casas y terrenos en la calle M. A. Matta, avatuado en $ 150,000. Terrenos en Valparaíso, avaluados en $ 20,000. Minas en Mantos Blancos, Sierra Gorda, Chuquicamata, Conchi, Ojo de Gallo, El Abra y derechos mineros en Caracoles y varios otros minerales. Radical. Director y Vicepresidente del Partido Radical. Elector de Presidente de la República (1915). Cuenta corriente en el Banco Anglo Sud-Americano y Banco de Chile.

FUENTES PUMARINO (Héctor). Oficina: Caja de Ahorros de Santiago. Agustinas 1190. Residencia: Catedral 2582. Abogado de la Caja de Ahorros de Santiago. Nació en Santiago el año 1880. Casado.

FUENTE LOUIS (Luis de la). Santiago. Oficina: Agustinas 865. Domicilio: López 867. Teléf. 394. Casilla 1711. Ayudante de martillero de la Casa Víctor Araya. Nació en Valparaíso el año 1890. Casado.

FUENTES (David). Santiago. Cóndor 731. Casa 9. Aviador Civil. Agente de la Sección de Seguridad.

FUENZALIDA GRANDON (Alejandro). Nació en Copiapó el año 1865. Fueron sus padres don José Fuenzalida y doña Eusebia Grandón. Se educó en el Liceo de Copiapó y en la Universidad de Chile. Obtuvo el grado de licenciado en leyes en 1889. Siendo estudiante colaboró en "El Atacameño" y "El Positivista". Inspector del Instituto Nacional (1885). Inspector de la Universidad de Chile (1889). Trasladado al Ministerio de Instrucción (1892-1899). Profesor de Historia y Geografía del Instituto Nacional (1894-1918). Profesor de Derecho Administrativo de la Universidad (1900-1901). Profesor de Derecho Constitucional en el Instituto Superior de Comercio (1902). Profesor de Estética de la Escuela de Bellas Artes (1909-1918). Profesor de Historia del Instituto Pedagógico (1913-1918). Es miembro de la Facultad de Filosofía y Bellas Artes. Ha sido delegado del Gobierno a varios Congresos de instituciones de las cuales es miembro, y fué comisionado en 1911 para estudiar la instrucción pública en Prusia y la organización de los museos en Europa. Se retiró de la enseñanza en 1918. Prepara, por encargo de la Universidad, una edición definitiva de las obras de Lastarria y Barros Arana. Ha colaborado continuamente en la prensa y es autor de: "El valor histórico de la novela contemporánea" (1889); "Historia del desarrollo intelectual de Chile" (1903) "La evolución social de Chile" (1906); "Lastarria y su tiempo", 2 vols. (1913).

Fuenzalida Guzmán (Bernardo). María Ruiz Tagle de. Santiago. Catedral 3084. Socio del Club de La Unión.

FUENSALIDA SAVIN (Carlos E.) Valparaíso. casilla 1450. Residencia: Viña del Mar. Montaña 86. Oficina: Valparaíso, Cochrane 627. Teléf. 1691. Dirección telegráfica: "Altefuenda". Contra-Almirante, retirado de la Armada en Marzo de 1921. Nació en Santiago el 21 de Noviembre de 1868. Fueron sus padres don Amador Fuensalida Campos y señora Albertina Savin de Jonvilliers. Casado con la señora Inés Vergara Guerrero. Hijos: Carlos, Patricio, José Francisco, Inés, Victoria y Mary. Se educó en la Escuela Naval. Socio del Club naval y del Club de Viña del Mar. Ingresó a la Armada en 1883. Profesor de la Escuela Naval (1899). Gobernador marítimo de Magallanes y mayor de órdenes del Apostadero (1902). Encargado de llevar el

trasporte Casma cedido en 1905 al Ecuador. Director de la Escuela de Ingenieros de la Armada (1909). Estuvo encargado de vigilar la construcción del acorazado Cochrane en Inglaterra (1911-1914). Tiene las siguientes condecoraciones: Comendador de la Orden de la Espada (Suecia), condecoración del Gobierno argentino, medalla de oro de 30 años de servicios y medalla del Centenario. El señor Fuensalida es agente en la actualidad de la Cía de Seguros "La República", y se dedica a la compra-venta de propiedades y comisiones en general.

Fuenzalida Hurtado (Enrique). Juana Rosa Solar de. Santiago. Alonso Ovalle 1465. Socio del Club de La Unión.

FUENZALIDA GUZMAN (Gilberto). Obispo de Concepción. Nació en Talca el 15 de Febrero de 1868. Fueron sus padres don Bernardo Fuenzalida y doña Mercedes Guzmán. Estudió sucesivamente en el Liceo de Talca, el Seminario de aquella ciudad y el de Santiago. Fué a estudiar Teología en la Universidad Gregoriana de Roma, donde se graduó de doctor en 1890. Profesor de Teología y Filosofía del Seminario de Santiago (1891). Vice-Rector del mismo establecimiento (1892). Rector del Seminario de Talca (1893). Rector del Seminario de Santiago (1898-1918). Consejero de Instrucción Pública y Decano de la Facultad de Teología de la Universidad de Chile (1905-1918). En 1918, cuando el señor Amunátegui fué Ministro de Instrucción, tocó al Sr. Fuenzalida reemplazarlo como Rector de la Universidad. Nombrado Canónigo Mayor de la Catedral de Santiago (1906). Consagrado Obispo de Concepción (1918). Autor de: "Pedagogía catequista"; "Catecismo menor"; "Catecismo mayor"; "La inquisición en España y América"; varias pastorales, numerosas conferencias y artículos en la prensa católica, especialmente sobre pedagogía.

Fuenzalida Correa (Humberto). Santiago. Médico. Dávila 696. Teléf. 3018.

FUENZALIDA LAZO (Isaías). Santiago. Residencia: Santa Filomena 191. Oficina: 9.ª Comisaría. Sub-Comisario de la Policía de Santiago. Nació en Rosario el año 1873. Fueron sus padres D. José Domingo Fuenzalida Guzmán y Da. Nieves Lazo Ponce de León, ambos fallecidos. Casado con la señora Zoila Urzúa Correa. Hijos: Adriana, Guillermo y Jorge. Estudió humanidades. Ingresó al concurso para Oficial de Policía (1901). Sub-Inspector (1902). Inspector (1909). Sub-Comisario (1917). Tiene el Seguro Mutuo de Empleados de Policía. Pertenece a la Unión Comercial, Centro de Retirados de la Policía y Caja de Ahorros de Empleados Públicos. Fué Oficial 1.º de la Intendencia de Colchagua (1895-1898). Sirvió en la Policía de San Fernando (1894-1895). Tiene medalla de constancia por 15 años de servicios. Medallas del Centenario de la República y de Maipú. Diploma por Equitación y Derecho. Delegado del Gobierno a presidir las elecciones del año 1918 en el departamento de Mulchén. Abono de tres años por los sucesos de 1905. Autor de artículos relacionados con la Policía, publicados en el Boletín. Comferencias relacionadas con el servicio policial.

Fuenzalida (José Miguel). Rosa Balbontín de. Santiago. Compañía 2286. Socio del Club de La Unión.

FUENZALIDA (Juan Bautista). Concepción. Freire 799. Teléf. 301. Director de "El Sur". Socio del Club Concepción. Residencia en Santiago: Serrano 127. Dueño del fundo "Cañetén", provincia de Colchagua.

Fuenzalida (Julio). Carmela Quesler de. Santiago. Av. Manuel Montt 1244. Teléf. 121 Providencia.

Fuenzalida Urrejola (Lorenzo). Eugenia Dávila de. Santiago. Agustinas 1367. Socio del Club de la Unión.

Fuenzalida Bravo (Luis). Dora Puelma de. Santiago. Merced 560. Teléf. 1721. Médico. Socio de la Sociedad N. de Agricultura.

Fuenzalida Urrejola (Manuel A.) Santiago. Huérfanos 2275. Teléf. 2205. Socio del Club de la Unión.

FUENZALIDA CORREA (Osvaldo). Santiago. Oficina: Sto. Domingo 585. Residencia: Delicias 229. Teléfono 2033. Casilla 787. Abogado. Nació el 7 de Agosto de 1894. Fueron sus padres don Víctor Fuenzalida Bravo y doña Eudomilia Correa. Soltero. Se educó en el Colegio de San Pedro Nolasco y Universidad de Chile. Abogado del Cuerpo de Carabineros. Secretario del Museo Nacional de Historia Natural. Liberal. Director del Partido y Secretario. Secretario de la Cuarta Convención General del Partido de 1919. Actualmente Vice-Presidente del Centro Liberal Aliancista. Cuenta corriente con el Banco Francés de Chile.

Fuenzalida C. (Pedro). Lucila Castro de. Santiago. Delicias 2396. Socio del Club de Setiembre.

FUENZALIDA ZUÑIGA (Pedro A.) La Serena. Casilla 120. Empleado. Nació en Vichuquén el año 1888. Fueron sus padres don Delicio Fuenzalida y doña Carmen R. Zúñiga. Casado con la señora Clotilde Lacoste. Cuatro hijos. Estudió cinco años de humanidades. Contador. Práctico en telefonía. Socio del Club Radical. Pertenece al Cuerpo de Bomberos. Es dueño en La Serena de una propiedad avaluada en $ 30,000 y en Vallenar, de la Empresa de Teléfonos "Valle del Huasco", avaluada en $ 110,000. Referencias comerciales en el Banco Español de Chile, oficinas de Vallenar y La Serena. Radical.

Fuenzalida (Rafael). Viña del Mar. Errázuriz 65. Teléfono 55. Socio del Club Viña del Mar.

Umlauff, Ehni & Cia.

JOYEROS

SANTIAGO, CALLE ESTADO 358

Casas en Iquique, Lima, México y Stuttgart (Alemania)

Fuenzalida (Virginio). Laura Valledor de. Santiago. Catedral 1462. Teléf. 2657. Casilla 418. Socio del Club de La Unión y de la Soc. Nac. de Agricultura. Hacienda "Peña Blanca", Cabildo.

Fuhrimann (Otto). Renee L. de. Santiago. Residencia: Monjitas 750. Casilla 1229. Teléf. 1785. Rosas 1123: Importación de géneros y paquetería. Representante Suizo. Santiago, París, Concepción. En Concepción: Rengo 553, Teléf. 299.

Fulln (Alejandro). Santiago. Moneda 2454. Teléf. inglés 152 Estación. "Feria de Maquinarias Unidas". Compra-venta de maquinarias, materiales y herrramientas usadas. Venta de Motores, cañerías, cocinas y lámparas. Compra-venta de metales.

Furhslocher (A. R.) Osorno. Damas. Molino.

Fürstenberg (Paul). Santiago. Casilla 730. Grajales 2345. Socio del Club Alemán.

FURUKAWA & Co. LTD. Tokio (Japón). Valparaíso. Blanco 963. Casilla 1511. Teléf. 2336. Santiago: Bandera 620. Casilla 1101. Teléfono 3051. Dirección telegráfica: "Furukawa". Capitales de las diversas filiales de Furukawa y Co. Ltd.: Furukawa & Co. 20 millones de yens; Furukawa & Co. Ltd., 10 millones de yens; The Tokio F. Bank Ltd.. 5.000,000 yens; The F. Mining Co. Ltd., 20 millones de yens. Importación y exportación de Alambre, cables eléctricos y cables de acero, metales, minerales, carbón, productos químicos, aceites industriales, maquinaria en general, manufactura de goma, etc.

Furriel (José María). Río Bueno. Esperanza. Depto. Río Bueno. Fundo "Forrahue". Hects. 600. Avalúo $ 223,000. Fundo "Cardal". 160 Hects. $ 100,000, en Depto. La Unión.

Goza de fama mundial el Chocolate Nestlé por su gran valor nutritivo y por su sabor delicioso.

Gabrielli (Eugenio). Santiago. Moneda 2496. Casilla 1366. Teléfono 5172.

Gacitúa B., (Abel). Santiago. Villavicencio 356. Teléfono 3069. Socio del Club de Setiembre.

Gacitúa Brieba (Abraham). Valparaíso. Blanco 292. Socio de la Soc. Nac. de Agricultura y del Club de La Unión. Viña Linderos, Buin. Teléf. 11. En Quilpué, Condell 24. En Viña del Mar, Castillo 180, Teléf. 185, Viña del Mar.

Gacitúa (Agustín). Valparaíso. Tubildad 355. Teléfono 2380. Blanco 944. Teléfono 950.

Gacitúa M., (Alejandro). Santiago. Coronel Jofré 132. Teléfono 2683.

Gacitúa (Víctor). Santiago. Moneda 1914. Teléf. 2081. Médico. Socio del Club de Setiembre.

GAETE VILLALOBOS (Armando). Santiago. Correo Central. Calle Marina de Gaete 782. Jefe de Sección de 2.a Clase del Correo Central. Sección Encomiendas Internacionales. Ingresó al servicio en 1900. Nació en Santiago el año 1882. Soltero.

Gaete (Erasmo). Valdivia. Dep. Valdivia. Fundo "San Pedro y Peinoco". Hect. 7.981. Avalúo $ 465,000.

Gaete Cuadra (Juan). Liddy Hartmann de. Santiago. Las Heras 1601. Teléf. 250 Parque. Socio del Club de La Unión.

GAETE ROJAS (Jorge). Santiago. Abogado. Sub-secretario de Justicia .Nació en La Serena el año 1891. Fueron sus padres don Gabriel Gaete y doña Rita Rojas. Casado con la señora Blanca Vergara. Hijos: Blanca y José Gabriel. Se educó en el Instituto de Humanidades y Universidad de Chile. Abogado. (23 de Abril de 1913). Miembro Honorario de la 5.a Compañía de Bomberos. Socio de la Liga Protectora de Estudiantes Pobres. Fué oficial supernumerario del Ministerio de Justicia (Octubre 1908-Diciembre 1912). Jefe de sección desde Marzo de 1913. Sub-secretario del mismo departamento en Julio de 1920. Relator Suplente de la Corte de Apelaciones de Santiago (1918). Notario Interino de Santiago (1919). Relator del Tribunal de Arbitros encargado de fallar la elección presidencial que funcionó durante el mes de Setiembre de 1920. Autor de una Recopilación de Leyes y Decretos relativos al servicio del Ministerio de Justicia (Bianchi-Gaete). (1913). Cuenta corriente en el Banco Nacional. Liberal.

GAETE RIOS (Gabriel). Rita Rojas de. Santiago. S. Antonio 735. Tel. 1703. Nació en Santiago el 18 de Marzo de 1850. Ministro de la Corte Suprema desde 1902. Abogado (1870). Juez de La Ligua (1876). Juez de S. Felipe (1880). Ministro de la Corte de La Serena (1885). Ministro de la Corte de Apelaciones de Santiago. (1892). Fué Consejero de Estado durante la Administración Riesco

Gaete (Luis H.) Talca. 1 Oriente, entre 2 y 3 Norte. Teléfono 194. Fundo "San Nicolas", San Juan. Teléf. 15.

Gaete Fagalde (Manuel). Emma Toro de. Santiago. Casilla 3113. Vergara 261. Teléf. 1436. Oficina: Huérfanos 1242. Teléf. 1355. Notario. Socio del Club de La Unión.

Gaete del Campo (Manuel) Talcahuano. Comuna Talcahuano. Fundo "Las Higueras". Hects. 540. Avalúo $ 416,000. Teléf. 61.

Gaete V., (Ramón). Santiago. Huérfanos 1235. Abogado.

Gaillard (Marcel). Santiago. Mosqueto 425. Casilla 3554. Fábrica de Obleas. Socio de la Soc. de Fomento Fabril y del Club Francés.

GAJARDO CRUZAT (Enrique). Santiago. Bandera 131. Casilla 3187. Comerciante. Nació en Valparaíso el año 1889. Fueron sus padres don Ismael Gajardo y doña Domitila Cruzat Vergara. Se educó en el Seminario de Valparaíso y Escuela Naval. Socio del Club de Setiembre. Fué ayudante de ventas de la Casa Mórrison y Cía. (Valparaíso), Oficina de propiedades Martínez y Gajardo (Valparaíso), jefe de la sección avisos de el diario "La Opinión", director propietario de la Empresa Editora Mundo. Tiene Mención Honrosa en la Exposición Industrial de 1916 por el libro "El Esfuerzo Nacional". Autor de un plano del puerto de Valparaíso (1910). "El Esfuerzo Nacional" (1916). "El Comercio Aliado en Chile" (1918). "Automóviles y Automovilistas" (1919). "El Consultor Comercial" (1920) "La doble hazaña del teniente Cortinez (folleto 1919. Socio del Club de Setiembre. Nacional.

GAJARDO REYES (Ismael). Observatorio Astronómico. Lo Espejo. Nació en Valparaíso el 29 de Setiembre de 1876. Se educó en el Colegio Inglés de Mr. Schooles y en la Escuela Naval. Se retiró de la marina en 1910 con el grado de capitán de fragata. En 1902, comandando el escampavía "Huemul", descubrió el canal que une la bahía Skyring con el golfo de Xaultegua y el Gobierno decretó que dicho canal llevara su nombre. Tuvo a su cargo la Oficina de Informaciones Técnicas de la Armada. Después fué nombrado ayudante de la Estación Sismológica; Jefe de la Sección Cálculo en 1913; Subdirector; Jefe de la Sección Astrofotográfica y Primer Astrónomo del Observatorio Nacional. El Gobierno le otorgó medalla de oro por sus servicios. Ha colaborado en la "Revista de Marina" y en la "Revista Chilena de Historia y Geografía". Ha editado el Anuario del Observatorio Astronómico desde 1914. Autor de un texto de Geografía Física; "El catálogo fotográfico del cielo", y "Organización y fomento de la Marina Mercante Nacional", que presentó al Congreso Cienfífico Chileno de 1913.

Gajardo Guzmán (José Dolores). Santiago. Morandé 244. Abogado. Ex-regidor.

Gajardo (Juan). Traiguén. Tel. 33. Casilla 107. Dep. Llaima. Fundo "Los Peumos". Hects. 1,109. Avalúo $ 332,700.

Gajardo L. (Maximiliano). Concepción. Castellón 133. Teléf. 448. Abogado. Socio del Club Concepción.

Gajardo (Pedro). Concepción. Casilla 177. Depto. Nacimiento. Fundos "Neñir" y "Nitringue. Hects. 6,621. Avalúo $ 320,000.

Gajo Tolosa y Cía. Iquique. Casilla 668. Plaza Condell. Teléf. 109. Españoles.—Mercería y Ferretería "Las dos Estrellas". Capital $ 900,000.

Galán G. (Juan José). Concepción. Freire 817. Teléf. 11. Fundo "San Pedro". Teléf. 5. Socio del Club Concepción.

GAJARDO (Melitón). Santiago. Círculo de Oficiales Retirados. Contra-almirante retirado de la Armada.

GALASSO COLAVOLPE (Nicolás). Santiago. Chacabuco 64. Teléf. 154 Estación. Casilla 4619. Dirección telegráfica: "Colassago". Industrial. Práctico en Botica. Italiano. Nació en Nápoles el año 1872. Fueron sus padres don Rafael Galasso, fallecido, y doña Amalia Colavolpe. Casado con la señora María Bastianello Torcellan. Hijas: Pina, Felicita, Pía, Amalia. Se educó en el Instituto Técnico (Italia). Socio de la Sociedad S. M. Italia. Tiene medallas por campañas de la guerra de Africa (1895-1896). Inventor y fabricante del "Sthenogen", el "Amargo Indiano", la "A-Tos" y la "Captolina", preparaciones recomendadas por numerosos facultativos del país. Tiene su botica en Chacabuco 64 y el laboratorio del Sthenogen en Chacabuco 48. Cuenta corriente en el Banco Italiano y Banco Nacional, oficina Estación.

Galaz (Alejandro 2.°). Talcahuano. Comuna Talcahuano. Fundo "Peñuelas". Hects. 629. Avalúo $ 433,750.

GALDAMEZ (Luis). Santiago. Av. Portales 2918. Rector del Liceo Miguel Luis Amunátegui. Residencia: Lo Ovalle, paradero 18.

Galilea (Andrés). Santiago. Ahumada 51. Fábrica de ropa blanca.

Gálmez Hnos. Santiago. Catedral 1155. Teléfono 2490. Casilla 786. Propiedades. Seguros.

Gálvez (Alberto). San Patricio. Depto. Temuco. Fundo "Vizcaya". Hects. 1,000. Avalúo $ 225,000.

Gálvez (Juan Ignacio). Santiago. Compañía

1246. Casilla 3888. "Agencia Americana". Informaciones telegráficas. Sede principal en Río Janeiro. Sucursal en Chile.

GALVEZ GALVEZ (Pedro Belisario). Santiago. Carmen 790. Periodista. Nació en Santiago. Fueron sus padres don J. T. Gálvez y doña Juana Gálvez, ambos fallecidos. Casado con la señora María T. Gálmez. Hijos: Pedro y María. Instituciones a que pertenece: Club de Setiembre, Ateneo de Santiago, Unión Comercial, Asoc. de Educación Nacional, Club Domingo Fernández Concha. Conservador. Miembro del Directorio General. Fué redactor de "El Chileno" y "La Unión". Escribe con el seudónimo "Pedro Sánchez".

GALVEZ (José María). Santiago. Casilla 1474. Lira 439. Socio del Club de Setiembre. Profesor de Inglés del Instituto Pedagógico. Se graduó en la Universidad de Berlín. Ha propiciado el envío de alumnos chilenos a Estados Unidos. Encargado por el Gobierno en 1921 de dictar conferencias en la Universidad de S. Francisco de California.

Gallais (Marie Auguste). Santiago. Las Rosas 1845. Fábrica de tinturas para el pelo.

Gallano (Agustín). Valparaíso. Morris 251. Teléf. 462. Taller de construcciones metálicas, establecido en 1907. El señor Gallano ha construído las armazones de fierro de importantes edificios de Valparaíso.

Gallardo Nieto (Ernesto). Santiago. Santa Rosa 270. Socio del Club de La Unión.

GALLARDO FONT (Galvarino). Josefina Nieto de. Santiago Sta. Rosa 270. Teléfono 1750. Es hijo de D. José Camilo Gallardo y nació en Santiago el 31 de Julio de 1845. Se educó en el Instituto Nacional y en la Universidad de Chile. Obtuvo su título de abogado en 1869. Su tesis fué "Derechos políticos y civiles de la mujer". Mientras estudiaba fué empleado de la Oficina Central de Estadística. Fué sucesivamente corrector de pruebas, reporter y propietario de "El Ferrocarril" hasta 1911. Pertenece a la 2.a Compañía de Bomberos desde 1863. Juez del Crimen de Talca (1875); Ministro de la Corte de Concepción (1882); Ministro de la Corte de Apelaciones de Santiago (1889); Ministro de la Corte Suprema (1899), cargo en el cual jubiló. Profesor de Derecho Penal de la Universidad de Chile (1891-1921). Liberal.

Gallardo (Gustavo). Santiago. Morandé 466. Abogado.

Gallardo Nieto (Jorge). Santiago. Morandé 356. Socio del Club de La Unión.

Gallardo Hnos. Santiago. Librería. Ahumada 393. Casilla 477. Teléfono 1734.

Gallardo González (Rafael). Santiago. Compañía 1572. Socio del Club de Setiembre.

Gallardo (Rojas) Rafael. Santiago. Casilla 199. Comuna "La Granja". Fábrica de Específicos.

GALLARDO NIETO (Galvarino). Berta Arancibia de. Santiago. Pasaje Unión Central, Ahumada 168. Teléfono 2343. Nació en Talca el 30 de Agosto de 1877. Fueron sus padres don Galvarino Gallardo Font y doña Josefina Nieto. Se educó en el Instituto Nacional y en la Universidad de Chile. Se recibió de abogado en 1899. Fué nombrado en 1909 visitador ad honorem de los consulados chilenos en Europa y Estados Unidos. Diputado por Chillán (1918-1921). Como periodista fué redactor de "El ferrocarril" y "La Mañana", ha colaborado constantemente en "La Nación". Autor de: "Los partidos políticos", "La Liga de Acción Cívica", "El Crimen del Boldo", "Neutralidad de Chile ante la guerra europea". Radical. Socio del Club de La Unión.

Galleguillos (Melquíades). La Serena. Dentista. Calle Vicuña. Teléf. 188. 3.er Alcalde.

Gallmeyer (Augusto). Valparaíso. Cochrane 476. Teléf. 1140. Mercado del Puerto 132. Teléf. 1140-A. Residencia: Cerro Alegre, Miraflores 20. Teléfono 1141.

GALLO GARCIA (Arturo). Santiago. Lastarria 293, Casa-D. Empleado en el Banco Alemán Trasatlántico. Nació en Vallenar el año 1884. Casado.

Gallo (Eduardo). Santiago. Compañía 1065. Abogado.

Gallo y Cía. Iquique. Casilla 8. Importadores de abarrotes, establecidos en 1904. Forman la sociedad don Genaro Gallo, español y don Miguel Collao, peruano. Proveedores de faenas mineras y salitreras. Capital $ 500,000

Gallot, (Alberto). Santiago. Catedral 3185. Teléf. 285 Estación. Socio de la Soc. de Fomento Fabril. Fábrica de Ornamentos de Yeso. En Peñaflor, Teléf. 2.

Gamboa (Abelardo) Santiago. Portal Mac-Clure 405. Casilla 2208. Botica y Droguería.

Gamboa Molina (Manuel). Santiago. Riquelme 36. Casilla 2019. Teléfono 1964. Socio de la Soc. de Fomento Fabril. Carrocería.

ALIMENTO MEYER

Ha publicado más de cien certificados médicos que acreditan sus bondades

Gamboa (Manuel J.). Talca, 4 Norte, entre 1 Poniente y 1 Oriente. Teléf. 167. Fundo "Rauquén", Colín. Teléfono 4.

GAMBOA Z. (Margarita). Santiago. San Diego 1716. Jefe de la Oficina Matadero del Telégrafo del Estado. Nació en Santiago el año 1885. Fueron sus padres don Juan Gamboa y doña Clotilde Zamorano. Soltera. Recibida de telegrafista el año 1903, ingresando ese mismo año al servicio.

Gamón y Chidl. Santiago. Oficina: Viña del Mar 19. Teléf. 3468. En Valparaíso: Edificio de "La Chilena Consolidada", Teléf. 2342.

Gana Urzúa (Agustín). Santiago. Av. San Gregorio 2835. Plaza Ñuñoa. Socio del Club de La Unión.

Gana Urzúa (Alberto). Santiago. Almirante Barroso 86. Teléfono 789. Socio del Club de La Unión.

Gana Edwards (Alfredo). Valentina Selingestat de. Valparaíso. Cochrane 552. Socio del Club de La Unión.

Gana Edwards (Domingo). Francisca Serrano de. Santiago. Dieciocho 309. Teléf. 428. Socio del Club de La Unión.

Gana G. (Enrique). Viña del Mar. Paseo Valle 4. Teléf. 136. Socio del Club de Viña del Mar. En Valparaíso: Notaría, Prat 139. Teléfono 1181.

Gana Edwards (Eugenio). Valparaíso. Prat 125. Teléf. 948. Socio del Club de La Unión y del Club de Viña del Mar. En Viña: Montaña 93. Teléfono 98.

Gana Edwards y Cía. Santiago. Corredores de Comercio. Bolsa 78.

Gana M. (Florencio). Talca. Socio del Club Talca. Fundo "La Verbena". Duao. Teléfono 9.

Gana Concha (Gustavo A.). Leonor Méndez de. Santiago. Almirante Barroso 86. Casilla 3456. Teléf. 789. Socio del Club de La Unión.

Gana Edwards (Hernán). Teresa Lyon de. Santiago. Sto. Domingo 1411. Teléf. 1613. Socio del Club de La Unión.

Gana Gana (Luis). Santiago. Catedral 1408. Teléf. 2758. Fundo "El Rosario". Curicó.

GANDARA PASTOR (Fernando). Valparaíso. Oficina: Calle Cochrane 638. Casilla 689. Teléfono 721. Dirección telegráfica: "Fergan". Residencia: Viña del Mar, Calle Viana 601. Chileno. Nacido en Valparaíso en 1889. Padres: don Daniel E. Gándara, promotor fiscal de Tacna, y señora Amanda Pastor de Gándara. Soltero. Abogado. Se educó en el English College de Iquique, liceos de Iquique y Tacna, Liceo de Aplicación, Liceo de Valparaíso. Fué durante tres años profesor de Derecho Civil en el Curso de Leyes de los Sagrados Corazones de Valparaíso. Es actualmente agente general y corresponsal del diario "La Nación" de Santiago en Valparaíso y Viña del Mar; agente y corresponsal del diario "Abecé" de Antofagasta; representante y corresponsal en Valparaíso de la "United Press Associations of New York", empresa de informaciones mundiales, y director de la "Agencia Chilena de Informaciones y Publicidad" en Valparaíso. Representante en Valparaíso de la "Sociedad de Autores Teatrales de Chile", y de la "Sociedad Argentina de Autores Teatrales", y de la administración de las obras de don Jacinto Benavente. Director-tesorero del Ateneo de Valparaíso. Socio del Club de Viña del Mar y del Paperchase Club. Estando en Europa, fué designado para representar a Chile, conjuntamente con el Ministro de Chile en Italia, don Santiago Aldunate Bascuñán, a quien sirvió de secretario, en el Congreso Internacional contra el Alcoholismo, celebrado en Milán en Setiembre de 1913. Tuvo también en dicho Congreso la representación de la Liga contra el Alcoholismo de Valparaíso, de la cual ha sido dierctor durante varios años. Presentó entonces un trabajo en francés acerca de "La reppression legale de l'ivresse", cuyas conclusiones fueron aprobadas por dicho Congreso. Presentó después, conjuntamente con el señor Aldunate Bascuñán, un amplio informe sobre este Congreso al Ministerio de Relaciones Exteriores. Para optar el grado de Licenciado en Leyes de la Universidad de Chile, presentó una memoria impresa sobre la "Cesión de Créditos mercantiles". Es autor de las siguientes obras teatrales, algunas estrenadas, otras publicadas en revistas, otras inéditas: "Un amor que se va", "Su majestad la modestia", "El Submarino", "Nuestra vida", "Bendición", etc. Ha colaborado en diversos diarios y revistas. Propiedades en Viña del Mar: Chalets en calle Viana esq. Quinta y en Av. Libertad, terrenos en Calle 8 Norte, en la Población Vergara. En Valparaíso: propiedad en Av. Merced y participación en comunidad de terrenos en cerros de Valparaíso. En Quilpué: terreno en la población "El Retiro". Cuentas corrientes en el Banco A. Edwards y Cía., y Caja Nacional de Ahorros, sucursal Prat, Valparaíso. Otras referencias comerciales: Banco Español de Chile. Liberal aliancista.

GANDARILLAS MATTA (Javier). Santiago. Villavicencio 349. Ingeniero. Director del Servicio de Geología y Minas de la Dirección de Obras Públicas. Nació en Santiago. Fueron sus padres don Francisco Gandarillas y doña Teresa Matta. Estudió en el Colegio Santiago y en el Instituto Nacional. Se graduó de Ingeniero Civil en la Universidad de Chile el año 1897. Fué a perfeccionar sus conocimientos en Francia, Inglaterra y Alemania. Se recibió de bachiller en ciencias en la Universidad de París y de Ingeniero Civil en la Universidad de Gante. Estudió hidráulica en Inglaterra y obtuvo diploma de Ingeniero Electricista en Alemania. Diputado por Copiapó, Chañaral y Freirina (1909-1915). Fué Ministro de Industria en la Presidencia de don Pedro Montt. Se ha dedicado a diversas empresas agrícolas y mineras. Radical. Socio del Club de La Unión.

Gandarillas Gandarillas (Jorge). Santiago. Delicias 1537. Teléf. 470. Socio del Club de La Unión y de la Soc. Nacional de Agricultura. Fundo "Totihue", Requínoa, Teléf. 14.

Gandarillas Huici (José Antonio). Juana Edwards de. Nos. Socio del Club de La Unión.

Gandarillas Prieto (José Víctor). Raquel Vial de. Santiago. Manuel Rodríguez 84. Oficina: Huérfanos 1219. Teléf. 3160. Socio del Club de la Unión.

Gandarillas (José V.) Santiago. Av. España 226. Teléf. 476. La Legua de Macul: Teléf 30 San Miguel.

Gandarillas (Luis José). Santiago. Delicias 1854, Teléf. 110. La Chacra de Macul, Teléf. 137 Matadero. Socio de la Sociedad Nacional de Agricultura.

Gandolfo Hnos. Valparaíso. Cochrane 230 y Blanco 454. Teléf. 1439. Casa fundada en 1906 por los señores Fortunato y José Gandolfo. Paquetería, abarrotes, calzado, Camisería.

Gantz S. (M.) Osorno. Casilla 295. Chileno, hijo de padre alemán llegado a Chile en 1875. Dueño de la Botica y Droguería "El Aguila", establecida en la calle Eleuterio Ramírez, a una cuadra de la Plaza de Armas. El señor Gantz adquirió también en 1918, en compañía de su hermano, don Oscar, el fundo "Cañal", situado a 45 kilómetros de Purranque y que

está avaluado en $ 52,000. Tiene 262 cuadras, 100 de ellas cultivadas.

Garbin (S.) Santiago. Moneda 827. Almacén de pianos.

Garbín (N.) Santiago, San Antonio 273. Joyero engastador.

Garcés (Angel María). Talca. 1 Sur 211. Teléfono 166. Fundo "Sta. Elena de Quechereguas", Molina, Teléf. 5. Socio del Club Talca.

Garcés Gana (Augusto). Santiago. Compañía 2105. Teléf. 3435. Socio del Club de La Unión.

Garcés Grez (Carlos). Santiago. Elena Guzmán de. Huérfanos 1564. Teléf. 1525. Socio del Club de La Unión.

Garcés B. (Carlos). Santiago. Alameda de las Delicias 868. Médico-Cirujano.

GARCES GANA (Francisco). Carmela Correa de. Santiago. Ejército 212. Teléf. 2292. Casilla 2125. Socio del Club de La Unión, Sociedad F. Fabril, Soc. Nacional de Agricultura. Diputado.. Ministro de Hacienda (1921).

Garcés Gana (Jorge). María Barros de. Santiago. Compañía 2125. Teléf. 3435. Socio del Club de La Unión.

GARCES VERA (Julio). Ministro de Chile en Centro América. Nació en Itata el 1866. Fueron sus padres don José Agustín Garcés y doña Clotilde Vera. Estudió humanidades en el Seminario y en el Liceo de Concepción. Obtuvo su título de abogado en 1888. Formó parte del directorio del Club de la Juventud Independiente y participó activamente en la agitación revolucionaria de 1891. Fué nombrado Juez de Lautaro en 1895, y después de ejercer el cargo cinco años, se dedicó a ejercer su profesión en Concepción, donde fué 15 años abogado de importantes empresas comerciales. También fué profesor de Derecho Civil del curso de leyes de Concepción y miembro de la Junta de Beneficencia de la misma ciudad. Diputado por Talcahuano y Coelemu (1912-1915). Ministro de Industria (1914). Radical. Socio del Club de La Unión.

Garcés y Rosselot. Santiago. Huérf. 1219. Corredor de Comercio.

García Huidobro (Abel). Sra. Vial de. Santiago. Catedral 1534. Teléf. 1754. Chacra "San Martín", San Bernardo, Teléf. 23.

GARCIA GUERRERO (Alberto). Santiago. Nació en La Serena el 6 de Febrero de 1886. Fueron sus padres don Daniel García y doña Nicolasa Guerrero. Estudió en el Internado Barros Arana y empezó a estudiar dentística, ramo que abandonó para dedicarse a la música. En jira artística a Estados Unidos y la costa del Pacífico, tocó en el Aeolian Hall, en el Bethoven Club de New York, en Filadelfia, New Orleans y principales ciudades de la costa americana del Pacífico. En 1918, fué invitado por los hermanos John y Boris Hambourg a ocupar un puesto en el Conservatorio de Toronto como profesor de piano y concertista. Es autor de obras para piano y violoncello.

García de la Huerta (Alberto). Sara Ossa de. Santiago. Catedral 1691. Casilla 91-D. Teléfono 1296. Socio del Club de la Unión. Oficina: Moneda 1118. Representante de The Antofagasta and Bolivia Railway Co. Ltd.

García Cross (Alejandro). Elena Izquierdo de. Santiago. Catedral 2047. Casilla 4035. Teléfono 1607. Socio del Club de La Unión.

García Huidobro (Alfredo). Guisela Irarrázaval de. Santiago. Delicias 1850. Teléf. 2514. Pudahuel, Teléf. 27 Barrancas. Socio de la Sociedad Nacional de Agricultura.

García Cross (Carlos). Santiago. Huérfanos 1759. Teléf. 1893. Casilla 2034. Socio del Club de La Unión y del Club de Viña del Mar. Ingeniero de Minas.

García de la Huerta (Carlos). Santiago. Catedral 1201. Teléf. 1282-A. Socio de lClub de La Unión y de la Soc. Nac. de Agricultura. Fundo "Las Lilas", Nos, San Bernardo. Teléfono 38.

García Campo (Carlos). Teresa Linch de. Santiago. Casilla 1000. Av. Pedro de Valdivia 1001. Teléf. 81 Providencia. Socio del Club de La Unión y del Club de Setiembre.

García Guerrero (Daniel). Santiago. Médico. Vicuña Mackenna 955. Casilla 1030. Teléf 9 Santa Elena.

García Collao (Eduardo). Santiago. Casilla 2456. Teléf. 364. San Antonio 148. Médico-Cirujano. Enfermedades de los ojos, nariz, oído y garganta.

García Zegers (Eleodoro). Nieves Pinto de. Santiago, Brasil 567. Teléf. 2331. Socio de la Sociedad de Fomento Fabril.

García Huidobro (Estanislao). Santiago. Moneda 613. Socio del Club de La Unión.

García de la Huerta (Federico). Sara Hurtado de. Santiago. Casilla 1626. Almirante Barroso 93. Teléf. 992. Oficina: Moneda 1118. Abogado. Socio del Club de La Unión.

García Paz (Francisco). Santiago. Matucana 745. Teléf. 48 Yungay. Casilla 5585. Español. Barraca Iberia, establecida en 1897. Venta de maderas elaboradas y en bruto. Capital: $ 1.200,000. Presidente de la Cía. de Seguros "El Globo" y de la Sociedad Fábricas Unidas de Catres. Socio del Club de Setiembre y del Círculo Español.

García Campo (Guillermo). Julia Díaz de. Santiago. Casilla 3072. Agustinas 1674. Socio del Club de La Unión.

García Huidobro. V. (Guillermo). Inés Jaraquemada de. Santiago. Esmeralda 620. Tel. 1570.

García Huidobro Jara (Guillermo). Victoria Gandarillas de. Santiago. Catedral 1686. Teléf. 2426. Socio del Club de La Unión.

García de la Huerta (Gustavo). Rebeca Mackenna de. Santiago. Dieciocho 620. Teléf. 192 Parque. Socio del Club de La Unión.

García S. (Humberto). Santiago. Pasaje Matte 30. Casilla 3834. "La Bancaria". Casa de Cambio.

García Huidobro (Jorge). Santiago. Oficina: Pandera 354. Teléf. 701. Casilla 624.. Socio del Club de La Unión.

García (José). Santiago. Molina 908. Fábrica de Ropa Blanca.

GARCIA SIERPE (Ignacio). Santiago. Nació en Castro el año 1867. Estudió humanidades en el Seminario de Ancud y leyes en la Universidad de Cihle. Recibió su título de abogado en 1884. Secretario del Juzgado y notario de Castro (1892-1893). Diputado desde 1897. Fué durante algún tiempo Gerente del Banco Llanquihue. Conservador.

García y Cía. Santiago. Alameda 2386. Teléfono 2817. Españoles. Agentes de la Sociedad Fábricas Unidas de Catres. Depósitos en Delicias 2386 y Ahumada 147. Capital 230 mil pesos. Socios de la firma son los señores Joaquín y Severino García.

García Hnos. Santiago. Fábrica. Av. Matta 1350. Teléf. 165 Parque. Fábrica de Calzado.

García de la Huerta Hermanos. San Bernardo. Fundo "Casas Viejas de Chena". Fabrica de ladrillos de construcción.

García Cruz (Ignacio). Santiago. Av. Manuel Montt 1394. Casilla 2512. Teléf. 53 Providencia.

GARCIA MARTINEZ (Lisardo). Santiago. Oficina: Independencia 565. Residencia: Ar-

turo Prat 614. Jefe de Ctas. Cts. de la Cía. Cervecerías Unidas "Ebner". Ingresó a la Cía. el año 1914. Nació en Chillán el año 1887. Fueron sus paders don Alejandro Martínez. Casado con la señora Dolores Aris Agez. Hija: Alicia. Se educó en el Instituto Comercial, titulándose de contador en 1904. Socio de la Unión Comercial. Cuenta corriente: Caja de Ahorros. Referencias comerciales: Cía. Cervecerías Unidas. Radical.

García Huidobro Morandé (Luis). Caupolicán. San Vicente de T-T. Hacienda "Pataguas". Socio de la Sociedad Nacional de Agricultura.

García Huidobro (Manuel). Santiago. Agustinas 632. Casilla 642. Socio del Club de La Unión.

GARCIA DE LA HUERTA IZQUIERDO (Manuel). Santiago. Catedral 1125. Teléfono 2031. Casilla 690. En San Bernardo: Av. América 202, Teléf. 10. Nació en Santiago el 29 de Octubre de 1868. Fueron sus padres don Manuel García de la Huerta Pérez y doña Ceferina Izquierdo Urmeneta. Explota sus propiedades agrícolas del departamento de la Victoria. Fué Regidor y Alcalde de San Bernardo (1906 - 1809). Diputado por la Victoria (1909-1912). Diputado por Chanco (1912 - 1915). Nuevamente diputado (1915-1918). Liberal. Socio del Club de La Unión.

GARCIA DE LA HUERTA IZQUIERDO (Pedro). Ana Matte de. Santiago. Catedral 1125. Teléfono 2031. Nació en Santiago en 1869. Fueron sus padres don Manuel García de la Huerta Pérez y doña Ceferina Izquierdo Urmeneta. Estudió en el Instituto Nacional y en la Universidad de Chile. Recibió su título de abogado en 1890.

Diputado por Cauquenes (1906-1912). Senador por Maule (1912-1918). Ministro de Industria y Obras Públicas (1909). Ministro de Hacienda (1913). Impulsó en el Congreso la legislación de regadío. Ministro del Interior (1920). Liberal. Socio del Club de La Unión.

García y Martínez. Santiago. Españoles. San Diego 1310. Tel. 71 Matadero. Fáb. de Calzado. Producción anual 45,000 pares. Ocupa unos 100 operario de ambos sexos. Forman la sociedad don Pablo Martínez de Pinillo y don Esteban García. Capital: $ 215,000.

García Huidobro (Moisés). Santiago. Bolsa 47. Teléf. 3413.

García B. (Osvaldo). Santiago. Huérfanos 948. Abogado. Casilla 2199.

García Huidobro (Pedro). Luisa Toro de. Santiago. Lord Cochrane 145. Teléf. 2031. Socio del Club de La Unión.

GARCIA PASTOLL (Pedro Abdón). Valparaíso. Av. Francia, Villa Elena. Casilla 1204. Corretajes de Valores Comerciales y Mobiliarios. Nació en Copiapó el año 1860. Fueron sus padres don Pedro García Corvalán y doña María Pastoll. Casado con la señora Elena Linton. Hijos: Marta, Raquel, Lucía, Berta, Guillermo e Ida. Bachiller en Humanidades. Ha sido Municipal de Valparaíso (1900-1906). Fundador y Presidente de la Sosiedad Anónima de Propietarios de Valparaíso, Cámara Predial. Redactor del periódico "El Pensamiento". Dueño de su casa habitación y otras propiedades en Valparaíso y San Francisco de Limache. Referencias comerciales: en los Bancos Alemán Transatlántico e Italiano. Liberal - Democrático. Elector de Presidente (1912). Ha sido Presidente del Partido en Valparaíso en tres períodos.

GARCIA BAHAMONDES (Roberto). Santiago. Correo Central. Vicuña Mackenna 34. Jefe de la Sección Despacho del Correo Central. Nació en Castro el año 1875. Casado.

GARCIA ZEGERS (Roberto). Santiago. Compañía 1518. Dentista. Nació en Santiago. Fueron sus padres don Eliodoro García Quintana, fallecido, y doña Corina Zegers. Casado con la señora Mercedes D. Director de la Sociedad Odontológica y socio del Club Hípico. Propietario de su casa habitación avaluada en $ 132,200. Conservador.

García Huidobro. (Santiago). Elena Cox de. Santiago. Catedral 1420. Teléf. 24 Bomba. Casilla 1565. Socio del Club de La Unión.

García Valdivieso (Santiago). Valparaíso. Arquitecto. Condell 20. Teléf. 2332.

García Huidobro (Vicente). María Luisa Fernández de. Santiago. Delicias 1511. Teléf. 1650. Socio de la Sociedad de Fomento Fabril y de la Sociedad Nacional de Agricultura. Hda. "Llo-Lleo". Teléf. 10 Llo-Lleo. Fundo "Santa Rita". Buín. Teléf. 13.

Garfias Ojeda (Emilio). Santiago. Monjitas 615. Casilla 2028. Teléf. 3479. Socio del Club de la Unión.

GARNHAM (Luis). Santiago. Huérf. 1828. Valparaíso. Blanco 949. Teléf. 39. Abogado. Senador por Valparaíso (1921-1927). Liberal.

Garibaldi (Gerónimo). Santiago. Bezanilla 1896. Fábrica de Fideos.

Garin J. (Ramón). Julia Almeyda de. Santiago. Catedral 1476. Casilla 2625. Teléfono

Una caballera abundante llama la atención y es agradable. **El «Específico Boliviano Benguria»** hace salir el pelo en abundancia, evitando las canas y atacando la caspa y demás afecciones del cabello y cuero cabelludo. Ventas y consultas: *Dr. Rafael Benguria B.*, calle Moneda 875. Teléfono Inglés 882. Casilla 2426, Santiago.

1444. Librería: "El Mercurio": Ahumada 328. Socio del Club de Setiembre.

Garland (Jorge E.) San Francisco Limache. Fundo "Los Maitenes". Socio del Club Viña del Mar.

Garlick W. (A.) Valparaíso. Yungay 726. Teléf. 771. Casilla 967. Imprenta "Anglo South American Engraving Co.". Impresiones. Grabados en acero y timbrados en relieve.

Garmendia Reyes (Rafael). Isidora M. de. Santiago. Catedral 1858. Teléfono 1798. Socio del Club de La Unión.

Garmsen (Eduardo). Temuco. Casilla 596. Médico. Alemán, llegado a Chile en 1912. Estudio en la Universidad de Tübingen, Berlín, Leipzig y Kiel. En esta última Universidad, se recibió de doctor en medicina en 1895. Ejerció su profesión en el hospital de las Universidades de Kiel y Jena. Recibió su título en la Universidad de Chile en 1914, y se estableció ese mismo año en Temuco. Trabaja también profesionalmente en el Hospital de Caridad y en el Dispensario de Temuco.

Garretón Bravo (Alfredo). Sara Errázuriz de. Santiago. Carreras 130. Teléf. 2891. Socio del Club de La Unión. Viña "Santa Sara", Teléfono 5 Peñaflor.

Garretón Prieto (Luis). Talcahuano. Colón 194. Casilla 152. Fábrica de aceites animales.

Garretón R. (Oscar). Valparaíso. Blanco 844. Teléf. 1712. En Viña del Mar 4 Norte 250. Teléf. 199 Población Vergara. Socio del Club Viña del Mar.

GARRETON SALDES (Pedro). Santiago. Residencia: Moneda 1919. Oficina: Ministerio de Guerra. Militar. Teniente-Coronel de Ejército. Nació en Concepción el año 1876. Fueron sus padres don José Garretón y doña Clementina Saldes, ambos fallecidos. Casado con la Sra. Ester Reese Rogers. Se educó en el Liceo de Concepción, Instituto Nacional y Escuela Militar. Es socio del Club de La Unión y del Club Militar. Fué empleado del Ministerio de Industrias y Obras Públicas. Es Comendador de la Orden "Nichan Iftikhar". Oficial de la Orden "Honor y Mérito", Cuba. Caballero de la Corona de Italia. Estrella de 20 años de servicios, etc. Dueño de una casa en calle Viña del Mar 9. Otra en Concepción, Cochrane esquina Rengo.

Garri y Dall'Orso Hermanos. Concepción. Rengo 659. Casilla 909. Teléf. 20. Sociedad formada en 1894 por los señores Francisco Garrí, José Nicolás, y Orsalino Dall'Orso. Almacén de abarrotes. Fábrica de baldes galvanizados. Fábrica de pastillas y tostaduría de café.

Garrido (Bernardo). Traiguén. Dep. Traiguén. Fundo "Santa Julia". Hects. 300. Avalúo $ 262,290.

GARRIDO MERINO (Edgardo). Santiago. Nació en Valparaíso el 1.° de Mayo de 1894. Fueron sus padres don Rafael Victorino Garrido y doña Elvira Merino. Se educó en el Liceo de Valparaíso. Escribió en "La Unión", "El Ferrocarril" y "La Mañana". Fue secretario de redacción de "Zig-Zag". Cónsul en S. Felipe de Gixol (España) desde 1913 a 1916. Visitó después Buenos Aires y Montevideo. Nombrado Cónsul en Málaga en 1917 y últimamente regresó a Chile. Autor de las piezas "El Chalaco", "La Partida", "Siempre caen" y el libro "La emoción del camino". Fundó en 1919 la revista "Atlántida".

Garrido Falcón (Julio). Clemencia Matte de. Santiago. Compañía 1340. Teléf. 115. Socio del Club de La Unión, Sociedad de Fomento Fabril y Sociedad Nacional de Agricultura. Fundo "Los Tilos", Buín. Hacienda "Lo Urmeneta", Limache.

Gasca (Luis). Santiago. Barraca. Erasmo Escala 2967. Teléf. 54 Estación. Fábrica de puertas y ventanas.

Gath & Chaves Ltd. Santiago. Estado esq. Huérfanos. "The Chilian Stores". Teléfs. 3146, 3149. Gerencia: Teléf. 1102. Artículos generales y de moda. Mueblería, tapicería, viaje, perfumería, bazar, juguetería, librería, farmacia, sport, tejidos, artículos domésticos, provisiones, vinos y licores. Casas de compras: Londres, París y New York.

GATICA (Abraham). Santiago. San Antonio 533. Teléf. 3422. Socio del Club de La Unión, Sociedad N. de Agricultura y S. de Fomento Fabril. Fundo "Capilla", Quillota, Teléf. 39. Fundo "S. Isabel", Graneros. Senador. Liberal.

Gatica Ortúzar (Juan Enrique). Mercedes Gatica de. Santiago. Rosas 1289 Teléf. 2467. Socio del Club de La Unión.

Gatica Concha (Luis Enrique). Santiago. Rosas 1289. Teléf. 2467. Fundo "San Ignacio". Teléf. 8 Quilicura. Socio del Club de Setiembre y del Club de La Unión.

Gatica Concha (Maximiliano). Santiago. Catedral 2218. Socio del Club de La Unión, Soc. Nacional de Agricultura y Club Talca. Fundo "Santa Luisa", Cumpeo, Teléf. 12.

Gatica Concha (Rafael). Santiago. Rosas 1289. Socio del Club de La Unión, Club Talca y Soc. Nacional de Agricultura. Fundo en Estación Mercedes, Ramal San Clemente.

Gatica Ortúzar (Rafael). Luisa Cortes Monroy de. Santiago. República 96. Socio del Club de La Unión. Fundo "Quechereguas", Molina, Teléf. 4. Casilla 51. Socio de la Sociedad Nacional de Agricultura.

GATICA MARTINEZ (Tomás). Santiago. Nació en Chillán el 18 de Setiembre de 1883. Se educó en el Liceo de Chillán y comenzó estudios de leyes en la Universidad de Chile. Después ingresó a la Oficina de Impuestos Internos. Dedicado al periodismo y a la literatura, ha colaborado en "El Diario Ilustrado" y "Zig-Zag". Autor de: "El gran mundo". "La cachetona", novelas; "Elementos de métrica castellana" (1911); "Francia", poema (1914); "Una mujer", comedia, etc.

Gatti e Hijo (Aquiles). Santiago. Oficina: Bandera 180. Casilla 1151. Teléf. 1635.

Gatto e Hijos (A. del). Valparaíso. Av. Pedro Montt 320. Joyería, relojería, objetos de arte, corales, carey. Depósito de los relojes "Tavannes Watch". Casas en Buenos Aires y Nápoles. Son socios de la firma los señores Aniello, Angel y Francisco del Gatto.

Gause (Hans). Santiago. Casilla 266. Huérfanos 1185. Socio del Club Alemán.

Gautier (C.) La Cruz. Centenario 1. Fábrica de papel de estraza.

Gauthier (Luis). Santiago. Av. Irarrázaval 2550. Teléf 76 Ñuñoa.

GAVIN (J. M.) Antofagasta. Calle Washington 461. Casilla 140. Teléf. 285. Dirección telegráfica "Gavín". Ingeniero Civil. Cuenta co-

rriente en el Banco Anglo-Sudamericano. Pertenece a la "Institution of Civil Engineers", de Inglaterra.

Gayan Solar (Luis). Santiago. Casa de Consignaciones. San Francisco 323. Teléf. 3459. Casilla 452.

GEBAUER MANGELSDORFF (Manuel). Santiago. Residencia: Av. Subercaseaux 1018. Oficina: San Antonio 231. Contador y Comerciante y Jefe de Cuentas Corrientes del Club Hípico de Santiago. Nació en Santiago el año 1886. Casado.

Gebert (Adolfo). Santiago. Residencia: José Tocornal 45. Tel. 1 Providencia. Casilla 45-D. Oficina: Gal. San Carlos 21. Socio del Club Alemán.

Gebert (Federico). Quino. Casilla 11. Dep. Traiguén. Fundo "San José de Quino". Hects. 708. Avalúo $ 282,095.

Gelinek (Roberto). Santiago. Constanza 302. Casilla 99-D. Teléf. 115 Providencia. Socio del Club Alemán y del Club de la Unión.

Gellona (Eugenio). Santiago. Av. San Luis 301. Teléf. 173 Providencia. Casilla 841

Gellona (Guillermo). Santiago. Andes 4710. Teléf. 72 Yungay. Fábrica de Acido Sulfúrico y de Hilachas. Oficina: Catedral 2363. Teléf. 2441. Socio del Club Italiano y de la Soc. de Fomento Fabril.

Gellona Hnos. Santiago. Almacén. Puente 540. Teléf. 406. Fábrica. Napoleón 86. Teléf. 72 Yungay Refinería y lavandería de azúcar.

Gellona (Roberto). María G. de. Santiago. Sto. Domingo 2143. Socio del Club Italiano

Gerard (Rafael). Santiago. Hotel. Ahumada 327. Teléf. 35. Huérfanos 1012. Teléf. 43. Sucesión: Vicuña Mackenna 1330. Teléf. 54 Santa Elena.

Gerdes (Julio). Frutillar, Lago Llanquihue. Chileno, hijo de padres alemanes llegados al país en 1852. Dueño desde 1891 del fundo "Bellavista", situado en Los Bajos, comuna de Octay, a 10 kilómetros de Frutillar. Tiene 50 cuadras dedicados a cereales y ganadería, estando avaluado en $ 28,000. Posee también el señor Gerdes otra propiedad de una cuadra cuadrada junto al muelle de Los Bajos.

GERDTZEN BASADRE (Federico). Santiago, Bandera 131. Casilla 3398. Dirección telegráfica: "Basadre". Ingeniero-Agrónomo. Estudió en Alemania. Editor Propietario de la revista mensual "La Forestal". Agente de los señores H. Folsch & Cía. de Valparaíso para la venta de los extinguidores de incendio "Minimax". Nació en Concepción. Fueron sus padres don Federico Gerdtzen F. y doña Luisa Rosa R. Basadre I. Casado con la señora Rosa F. E. Valenzuela R. Hija: Nora Luisa Emperatriz. Fué Gerente fundador de la Agencia en La Serena de la Casa Saavedra Benard & Cía. Municipal de La Serena (1915-1918). Cuenta corriente en la Caja de Ahorros de Santiago. Radical. Fué convencional de la candidatura de don Javier A. Figueroa.

Gerhard y Cía. Santiago. Casilla 1716. Teléf. 1680. Bandera 598. Sucesores de P. C. Fischer y Cía. Casa alemana importadora de cueros y artículos para la fabricación de calzado. Fundada en 1902. Máquinas "Moenus" para curtiembres y fábrica de calzado.

Germain (Eduardo). Valparaíso. Prat Galería Comercial. Oficina: 29-30. Teléf. 260. Residencia Av. Pedro Montt 411. Teléf. 1018. Socio del Club de La Unión y de la Sociedad de Fomento Fabril. En Santiago: Hotel Oddo. Diputado. Radical.

Germain y Sierra. Los Ulmos. Depto. Valdivia. Fundo "Los Ulmos". Hects. 791. Avalúo $ 249,260.

Gesset (Gastón). Santiago. Copiapó 764. Teléfono 12 Matadero. Fábrica de Jarabes y Aguas Gaseosas. Ginger-Ale y soda water. Socio del Club Francés.

Gevert y Cía. Santiago. Rosas 1353. Productos Bayer.

Geyso (von Eduardo L.) Osorno. Casilla 20. Dueño del fundo "Calabozo". 1,100 hects. Avalúo $ 300,000. Dueño también de la quinta "Pampa Alegre", situada en la ciudad de Osorno y avaluada en $ 217,000. Tiene 240 hects. cuidadosamente cultivadas. El señor Geiso, que tiene el título de barón, la adquirió en 1910 de su señor padre, quien a su vez, la había adquirido en 1871.

Ghiardo Hnos. Santiago. Viña "Villa Blanca". Teléf. 36 Ovalle. Bodega: Santa Elena 1216. Teléf. 128 Santa Elena.

Ghigliotto Salas (Carlos). Santiago. Catedral 2963. Casilla 1719. Socio del Club de Setiembre.

Ghigliotto Salas (Orlando). Santiago. Delicias 224. Casilla 1901. Teléf. 2805. Socio de la Sociedad de Fomento Fabril, Sociedad Nacional de Agricultura y Club de La Unión.

Ghisi y Marras. Santiago. Bandera 66. Casilla 3114. Teléf. 2406. Sociedad fundada en 1919 y compuesta de los señores Pedro Ghisi y Atilio Marras. Géneros y paquetería. Agentes de la Compañía de Seguros "La Unión Italo-Chilena" de Valparaíso. Sucursal en Valparaíso.

Giacaman (Jorge y Salvador). Concepción. Plaza Independencia. Teléf. 321. Casilla 521. "Casa Giacaman", establecida en 1904. Tienda de novedades.

Giaconi (Andrés). Santiago. Desvío. Santa Rosa 2410. Casilla 3371. Teléf. 40 San Miguel. "Feria Verde".

Giaconi (Juan). Curicó. Casilla 40. Teléf. 8. "Molino Esperanza".

Giambastiani Film. Santiago. Almacén de Películas. Chacabuco 720. Teléf. 46 Yungay.

Gianelli (Víctor C.) Santiago. 21 de Mayo 562. Médico. Consultorio de enfermedades de la piel. Socio del Club de La Unión.

Gianoli, Lucje y Cía. Santiago. Casilla 1827. Agustinas 1049. Teléf. 1722. Dirección telegráfica "Luegia". Importadores, exportadores y consignatarios. Casas en Valparaíso: Av. Errázuriz 1094. Teléf. 1530. Casilla 1057. Dirección telegráfica "Calcuta". En Coquimbo: Calle Aldunate, Teléf. 64. Casilla 64. Dirección telegráfica: "Monkeny".

Giarda (Luis E.) Santiago. Pío IX 420. Teléfono 3258. Casilla 1395. Socio del Club Italiano. Maestro compositor.

Gibbs (Adrián). Santiago. Pedregal 15. Socio del Club de La Unión.

Gibbs (Carlos A.) San José de Mailef. Dep. Valdivia. Fundo "Traiguén. Hects. 622. Avalúo $ 187,000.

GIBBS Y COMPAÑIA. Valparaíso, Av. Brasil 130. Teléf. 362 (frutos del país); Playa, teléf. 758 (sección lanchas); Cochrane 805, Central 764 (sección lanchas); Olivar esq. Chacabuco, teléf 1193 (bodega); Av. Pedro Montt 350, teléf. 1247. Cochrane 805, teléf. 1281, 1282. (Oficina Principal); Cochrane 805 teléfono 1283 (Mercaderías). Santiago, Casilla 2674. Catedral 1037, Teléf. 726 (Casa Importadora), Vicuña Mackenna 622, teléf. 131 (Bodega), San Miguel 142, teléfono 161 (Garage). Concepción, Barros A. 102, teléfonos 165 y 288 (Almacén por mayor); Salas 367, teléfono 609 (Galpón de maquinarias). Iquique, San Martín 342, teléfonos 66 y 66-A. (Escritorio, teléfono 189 y 189-A. (Sección de oficinas), 1.ª Norte, teléfonos 63 y 63-A. (Bodega de Salitre), 2 de

Noviembre, teléfonos 36 y 36-A. (Sección Mercaderías). O'Higgins, teléfono 29 (Bodega), Esmeralda 626, teléfono 205 (Casa), P. Lynch. teléfono 605 (Bodega N.° 5). San Martín 342, telél. 269 y 269-A. (Escritorio). Antofagasta, Talcahuano, etc. Importadores de mercaderías en general, exportadores de salitre y productos nacionales. Representantes generales de las siguientes compañías de seguros: "The Phoenix Assurance Co. Ltd, The North British y Mercantile. The Yorkshire, The Norwich Unión Life Insurance Society, The Guardián (Sección Marítima). Unicos agentes del automóvil Ford, Guía para minas de "Bennett" London, explosivos "Curtis y Harvey" London, aceites lubricantes "Aulas", Whisky "Dewars", cigarrillos "Abdulla", harina "California" y "Puma", Te "U. K." etc. Frutos del país.

Gibson P. (Federico). Valparaíso. Residencia: Templeman 87. Teléfono 118.

Gil y Cía. (Angel). Santiago. Oficina. Estado 157. Teléf. 927. Casilla 201. Residencia: Matta 690, teléf. 136 Matadero. Socio del Círculo Español.

GILDEMEISTER Y CIA. Valparaíso. Oficina: Blanco 877-879-881 altos. Casilla 987, teléfonos 846 y 676; Bodegas. Blanco 1593-1599. Santiago: Cas. 99-D. Oficina: Bandera 75. ofi. 106. Teléfono 1590. Iquique. Casilla 697. Escritorio: P. Lynch 74, telefonos: 245, 245-A, 245-B, 245-C, 245-D, 245-E. Sección técnica, teléfono 555, Gerencia técnica teléfono 277. Escritorio General, teléfono 228. Bodega, teléfono 19, 19-A, 19-B. Bodega de Salitre. Souper, teléfono 392. Casa, Esmeralda 594, teléfonos 359 y 359-A. Fundición Iquique, Gorostiaga 25. teléfono 386. Concepción. Almacén por mayor. Barros Arana. Angol, Talcahuano: Blanco Encalada. Teléf. 13 y teléf. 429. Antofagasta Casilla 821-822 Washington 227. Oruro (Bolivia), Importadores de toda clase de maquinarias y materiales para la industria salitrera, minera, agrícola etc. Agentes generales para Chile del "Material Koppel", locomotoras, wagones; carros para salitreras, rieles y accesorios, cambios, tornamesas. Materiales eléctricos "Bergmann". Motores, dinamo y materiales para fuselación, auto-camiones "Bergmann". Ferretería por mayor, toda clase de acero y fierro, abarrotes en general, azúcares del Perú, azufre de Tacora marca "Chisilluma". Agentes exclusivos de los molinos de Tomé y California, marca "Palma". Salitre.

Gildemeister (Siegfried F.). Valparaíso. Blanco 745. Chorrillos. Alvarez 1208. Teléfono 846. Socio del Club de La Unión.

Giles y Young Valparaíso. Corredores. Cochrane 602. Teléfono 102.

Gili Hnos. Santiago. Bandera 748. Casilla 3820. Teléfono 362. Suelería.

Gillrath (Adán). La Unión Alemán, llegado al país en 1909. Se ocupó como técnico en la instalación de molinos en diversos puntos del país. En Enero de 1916, compró el antiguo molino que había establecido en La Unión don Mauricio Zwanzger en 1877. Lo reformó y modernizó en forma que hoy puede producir más de 7000 kilógramos de harina al día. La propiedad que ocupa se avalúa en $ 86,000.

GIMENEZ GONZALEZ (Edelberto). Santiago. Oficina: Bandera 84 y Moneda 1118, teléfono 704. Residencia: Santa Rosa 221. Nació en Chimbarongo el año 1881. Fueron sus padres don Julio Giménez, fallecido, y doña Amalia González. Casado con la señora Lucila Mujica. Hijos: Lucila, María, Marta, Edelberto y Hector. Socio de la firma Corona y Giménez, propietarios del Instituto Zanelli, que proporciona instrucción de humanidades, idiomas, comercio y cursos especiales de vacaciones Socio de la Protección Mutua de Empleados Públicos. Fué arquitecto de la Dirección de Obras Públicas durante diez años hasta 1908. Después agricultor hasta 1920. Ha sido regidor de Alhué. Dueño de su casa habitación avaluada en $ 150,000. Cuenta corriente en el Banco Nacional.

Giménez (Enrique). Valparaíso. Serrano 195. Casilla 241. Teléfono 936. Dirección telegráfica "American Finance y Commerce Company". Compañía Americana para la exportación de productos americanos e importación de frutos y productos de la América del Sur.

Giménez (Ramón Segundo). Santiago. Galería Alessandri 2.o piso oficina 7. Casilla 419. Abogado.

Giménez y Longueira. Antofagasta. Angamos 665. Teléfono 441. Casilla 149. Dirección telegráfica: "Rápido". Casa Importadora "La Camelia". Españoles. Casa establecida en 1915 por don Rosendo Barraza.

Giordano y Cía. Santiago. Almacén. Puente 690. Teléfono 1242.

Giordano (José) Santiago. Puente 540. Provisiones para familias.

Giosa, Luis y Compañía. Barrancas; Andes 3805. Casilla 1486. Fábrica de Chocolates y Caramelos.

Giovinazzi (Atilio). Santiago. Rosas 1476. Casilla 3821. Italiano, llegado al país hace 11 años. Dueño del taller de calderería y ornamentación metálica que estableció en 1912.

Girandón (Pablo). Santiago. Ingeniero. Casilla 114. Delicias 489. Teléfono 3254.

Girardi (Carlos). Santiago. Casilla 3562. Libertad 40. Socio del Club Italiano.

GIRARDI & COMPAÑIA. Santiago. Oficinas: Huérfanos 780. Teléfono 1736. Casilla 2159. Establecimiento: Avenida Italia 551. Teléfono 38 Providencia. Fábrica de sombreros de lana, pelo y paja, instalada en vasto edificio y con moderna maquinaria en la Avenida Italia. Son socios de la firma los señores Girio Girardi y Mateo Rodighiero. La Casa Matriz se halla establecida en Marostica (Italia).

Girardi (Guillermo). Santiago. Bilbao 363. Teléfono 38 Providencia. Socio del Club Italiano.

Girardin (Emilio). Santiago. Constructor. Nicolás Palacios 1141. Teléfono 27 Yungay.

Giusto (A.). Regente italiano en Antofagasta.

Glanz (F.) Santiago. Alemán. Propietario del Depósito y Tostaduría de Café situado en Calle Dr. Prünner 675. Establecimiento de ventas: Bandera esquina San Pablo. Expendio de te, cafe, chocolate, helados y refrescos. Salón de billares.

Gleisner (Guillermo). Concepción. Botica. Barros Arana 801. Teléfono 549. Socio del Club Concepción.

Gleisner (Luis). Huape. Fundo "Santa Luisa". Teléfono 7.

GLEISNER & CIA (Mauricio). Concepción. Barros Arana 402. En Talcahuano: Blanco Encalada esq. San Martín, teléfono 2. Importadores. Herrería, artículos sanitarios, menajes, abarrotes, pianos, trapos, útiles de escritorio, vinos nacionales y extranjeros. Fábrica de clavos de alambre y grampas. Maquinarias agrícolas e industriales.

Gleisner (Máximo). Concepción. Quinta. Av. Sanhueza. Teléfono 206. Pedro de Valdivia 17. Socio del Club Concepción.

GLUCKSMANN (Max). Santiago. Casilla 2547. Edificio Ariztía 8.o Piso. Teléfono 2859. Casa Cinematográfica. Casa Central en Bue-

nos Aires. Sucursales en: Chile, Uruguay, París, Berlín, Nueva York. Alquila películas cinematográficas y vende aparatos. Controla y posee la exclusividad de las siguientes marcas norteamericanas cinematográficas: "Firts National Circuit", "Zelznic", "Metro", "Select", "Pathé New York", "Robertson Cole", "Graphic", "Republic" y "Goldwyn", "Ufa" de Berlín, y "Eclair", "Pathé Freres Eclipse". "Delac" de París. Teatro de estreno en Santiago es el Splendid Theatre Huérfanos 1048. En Concepción: Pasaje Lamoliatte 49. Teléfono 114.

Godart (Alfonso). Santiago. Casilla 1641. Estado 257. Joyería.

Godefroy (Carlos). Santiago. Cóndor 759. Casilla 2556. Socio del Club Francés.

Godoy (Camilo A.). Lautaro. Casilla 44. Dep. Llaima. Fundo "Bellavista" y "La Peña". Hect. 1020. Avalúo $ 321,780.

Godoy (Cirilo). Los Angeles. Departamento La Laja. Fundo "El Rosal". Hect. 1.500. Avalúo $ 220,000. Fundo "Santa Isabel". 1600 hects. $ 165,000 Fundo "Montenegro", 1300 hects. $ 230,000.

Godoy Vargas (Clodomiro). Santiago. Delicias 1339. Teléfono 2799. Socio del Club de La Unión. Club de Viña del Mar y Club de Setiembre. Chacra "El Carmen". Teléf. 2 Quilicura.

Godoy Briceño (Francisco). Santiago. Oficina: Teatinos 94. Teléfono 1784. Casilla 3464. Compra-venta y arrendamiento de propiedades.

Godoy R. (Juan B.) Santa Ana. Fundo "Oliveto". Socio del Club de Setiembre y Soc. Nac. de Agricultura.

GODOY (Lucila). Santiago. Directora del Liceo de Niñas. Nació en Vicuña el 7 de Abril de 1889. Dedicada a la enseñanza, fué profesora del Liceo de Niñas de Los Andes (1905-1918) y después directora del Liceo de Punta Arenas. Como escritora, ha colaborado en numerosos diarios y revistas de Santiago y Sud-América y en el "Mundial Magazine" de Paris. En los juegos florales de Santiago de 1915, fueron premiados sus "Sonetos de la Muerte". Autora de los siguientes poemas, entre otros: "Hablando al padre", "El arbol dice", "Tarde", "Los versos de Noviembre", "La Maestra rural", "Interrogaciones", "El ruego", "Himno al arbol", "Amo Amor", "Yo no sé cuáles manos", "Coplas", "Al Señor", "¿Sientes allá abajo?" Escribe con el seudónimo de "Gabriela Mistral".

GODOY HERRERA (Luis A.). Santiago. San Martín 133. Teléfono 2541. Casilla 1342. Médico-Cirujano. Nació en Santiago el año 1875. Fueron sus padres don José Miguel Godoy, fallecido, y doña María de los Santos Herrera. Casado con la señora Sofía Montt. Hijos: Luis y Jorge. Se educó en el Seminario y en el Colegio de Santo Tomás de Aquino y en la Escuela de Medicina. Miembro de la Sociedad Médica y Director de la misma, del Hospital Clínico de San Vicente de Paul, Médico de la Asistencia Pública. Casa Central. Fué Interno por oposición del Hospital Clínico de San Vicente. Ayudante y jefe de la Clínica del Doctor Carvallo. Médico residente en el mismo Hospital. Médico militar del batallón Ferrocarrileros. Autor de un trabajo titulado "Tratamiento de las fracturas por el masaje y la movilidad". Dueño de las casas, San Martín 133 e Independencia 1120 avaluadas en $ 50,000 y $ 45,000 respectivamente. Referencias Comerciales: Caja de Ahorros de Santiago.

Godoy (Luis H.). Santiago. Médico. Amunátegui 48. Teléf. 2541. Casilla 1342.

Godoy (Manuel Antonio). Iquique. San Martín 376. Casilla 422. Socio de la Sociedad de Fomento Fabril. "Botica Valparaíso", teléfono 122. Sucursal: Vívar 848 teléfono 490.

GODOY (Dagoberto). Santiago. Regimiento de Ferrocarrileros. San Bernardo. Capitán. Aviador militar. Efectuó por primera vez el vuelo a través de la cordillera.

Godoy (Pedro). Santiago. Ahumada 191. Peluquería y Perfumería.

Godoy (Santiago). Valparaíso. Notaría. Tribunales. Plaza Justicia. Teléfono 390. En Viña del Mar: Subida al Cerro Castillo 4. Teléfono 449. Socio del Club de Viña del Mar.

Guelfuech (Francisco L.) Antilhue. Depto. Valdivia. Fundo "El Carmen". Hect. 4200. Avalúo $ 382,400.

Goetschel (Charles). Santiago. Santa Isabel 459. Casilla 1890. Socio del Club Francés.

Goffi (Carlos). Santiago. Blanco Encalada 3135. Casilla 1377. Fábrica de Serpentinas.

Goycolea Walton (Alfredo). Sofía Ossa de. Santiago. Agustinas 1932. Socio del Club de Setiembre.

Goycolea Walton (Ernesto). Blanca Cortés

VIÑA SAN PEDRO (J.G.Correa Albano)
EL PINOT (etiqueta amarilla) es el mejor vino para familias.

de. Santiago. Av. España 68. Socio del Club de La Unión.

Goycolea (Leopoldo). Colina. Socio del Club de Setiembre. Fundo "Lo Arcaya", Teléfono 14.

Goycolea (Narciso). Rosario Espoz de. Santiago. Compañía 1243. Teléfono 837. Hacienda Gultro, Rancagua. Teléf. 131. Fundo "Pichiguao". Requínoa. Teléfono 12.

Goldenberg Sánchez (Alberto). Santiago. Compañía 2151. Casilla 1458. Teléfono 2303. Socio del Club de La Unión y de la Soc. de Fomento Fabril. Oficina: Bandera 75 4.o Piso, oficina 301.

Goldrick y Nice. Valparaíso. Av. Pedro Montt 834; Casilla 4109. Fábrica de cañerías de plomo.

Gomá (Sucesión José). Santiago. Avenida Matucana 97. Fábrica de Galletas.

Gómez Pimentel (Blas). Santiago. Compañía 2075. Adicto militar a la Legación del Brasil. Capitán de Artillería.

Gómez Bordeu, Alejo, Estación General Cruz. Dep. Puchacay. Fundo "Quinel". Hects. 400. Avalúo $ 59,000. Socio del Club Concepción

Gómez Sánchez (Alberto). Santiago. Botica. Catedral 2201. Teléfono 2201. Residencia: Cumming 617. Teléf. 2201-A.

GOMEZ SOLAR (Bernardo) Santiago. Delicias 281. Prefecto de Policía (1921). Nació en Santiago el año 1877. Fueron sus padres don Pedro José Gómez Díaz y doña María Rosa Solar, ambos fallecidos. Casado con la señora Elisa Reyes Salinas. Hijos: Augusto, Osvaldo y Elena. Ha servido 25 años en el Ejército y ha sido oficial del Estado Mayor General. Socio del Club Militar, del Club de Setiembre y del Club Radical. Autor de artículos militares y profesionales. Propietario.

Gómez Bordeu (Carlos). Concepción. Castellón 226. Estación Cabrero. Depto. Puchacay. Fundo "Quinel". Hects. 900. Avalúo $ 173,000. Socio del Club Concepción.

Gómez y Cía. (Bueno). Santiago. Puente 662. Mercería y Papelería "San Roque".

GOMEZ HERREROS (Eduardo). La Serena. Ministro de la Corte de Apelaciones de La Serena desde Junio de 1900. Obtuvo su título de abogado en 1867. Promotor Fiscal de Coquimbo varias veces. Secretario Judicial de La Serena en diversas ocasiones. Juez de Letras de La Serena (1894).

GOMEZ BORQUEZ (Guillermo). Santiago. Oficina: Correo Central. Residencia: Madrid 1030. Inspector de Correos. Nació en Castro el año 1874. Casado. Ingresó al servicio postal el año 1895, habiendo desempeñado sucesivamente los cargos de Administrador de Correos de Talcahuano y Punta Arenas.

Gómez V. (Isidro). Santiago. Lo Ruiz. Canteras "Lo Ruiz". Teléf. 81 Yungay. Lo Marcoleta. Teléf. 5 Quilicura.

Gómez Silva (José Francisco) Santiago. Casilla 1010. Oficina: Huérfanos 1175. Teléf. 712. Residencia: Compañía 1879. Teléf. 712-A. Socio del Club de La Unión. Abogado.

Gómez V. (Luis). Santiago. Catedral 2514. Teléf. 2414. Fundo "Lo Ruiz". Teléf. 12 Quilicura. Socio del Club de Setiembre y de la Sociedad Nacional de Agricultura.

Gómez Pérez G. Hnos. (Rafael). Estación Cabrero. Depto. Puchacay. Fundo "Quinel". Hects. 3,750. Avalúo $ 400,000. Fundo "La Represa", 300 hets. $ 95,000. Socio de la Sociedad Nacional de Agricultura.

Gómez (Virginio). Concepción. Médico. Lincoyán 296. Teléf. 200. Socio del Club Concepción.

GOMEZ CARREÑO (Luis). Valparaíso. Freire 320. Tel. 1315.

Nació el 26 de Enero de 1865. Ingresó a la Armada en 1879 como guardiamarina del Huascar, recién capturado al Perú, y tomó parte en la campaña del Pacífico. De 1884 a 1886, sirvió en la marina inglesa a bordo del "Iron Duke". En 1891, fué revolucionario y peleó en Concon y Placilla. Fué en la Embajada de Paz a la Argentina en 1903, y enviado en 1904 a vigilar la construcción del primer dreadnought chileno en Inglaterra. Fué gobernador marítimo de Valparaíso en 1906 y gobernador militar de la plaza con ocasión del terremoto. Acompañó al Capitán Tomás Holditch en su viaje, con motivo del arbitraje británico en nuestra cuestión de límites con la Argentina, y al Presidente Roosevelt en su jira a nuestro país. Fué enviado en el "Zenteno" el año 1914 a proteger los intereses chilenos en el Perú. Ascendido a Contra-almirante en 1916. Jefe de la comisión naval en Europa (1915-1917). Fué condecorado con la Legión de Honor y la Orden de la Reina Victoria. Fué encargado de traer los submarinos y el dreadnought "Latorre" al país. Jefe de la escuadra de evoluciones (1921). Socio del Club de Viña del Mar.

Gontault Wolnys. Santiago. Gálvez 102. Socio de la Sociedad de Fomento Fabril y del Club Francés. Fábrica de Muebles.

González Arriagada y Cía. Constitución. Echeverría. Astillero.

González Errázuriz (Alberto). Sra. Echeñique de. Santiago. Delicias 1111. Teléf. 1416. Chacra "San Rafael", teléf. 23 Palma.

González Echeñique (Alberto). Emilia Cerveró de. Santiago. Cienfuegos 20. Socio del Club de La Unión.

GONZALEZ GONZALEZ (Alberto). Talca. Calle 2 Sur N.° 972. Dentista. Graduado en la Universidades de Chile y Filadelfia. Dentista de la guarnición militar de Talca. Cuenta corriente en el Banco de Chile.

González Quiroga (Alberto). Valdivia. Dep. Valdivia. Fundo "Lumaco". Hects. 4,686. Avavalúo $ 330,825.

González (Arsenio José). Tucapel. Depto. Rere. Fundo "Tucapel. Hects. 3,300. Avalúo $ 270,000.

González (Aquiles). Santiago. Galería Alessandri 25. Abogado.

González Lagos (Carlos). Santiago. Refinería de Sal. Diez de Julio 368. Teléf. 100 Santa Elena.

González (Carlos). Santiago. Santo Domingo 1022. Lamparería. Baños enlozados y de zinc.

González (Carlos Roberto). Estación Puangue. Hda. "San Diego". Socio de la Sociedad Nacional de Agricultura.

González Medina (Desiderio). Concepción. San Martín 617. Casilla 278. Teléf. 39. Socio del Club Concepción. Fundo en Hualqui, teléf.

7. Fundo "Santa Rosa", Dep. Rere, 473 hetcs, avalúo $ 100,000. Fundo "Santa Rita", 142 hects, $ 52,000.

González Eyzaguirre (Domingo). Melipilla. Fundo "Carmen Bajo". Socio de la Sociedad Nacional de Agricultura. Molino, teléf. 78.

González Olate (Dr. Eduardo). Valparaíso. Residencia: Urriola 3.er Pasaje 49. Teléfono 1379.

González Medina (Elías). Valparaíso. Abogado. Cochrane 885. Teléf. 668. Residencia: Av. Pedro Montt 447. Teléf. 693. Casilla 1391. Diputado.

GONZALEZ EDWARDS (Enrique). Leonor Rodríguez de. Santiago. Echaurren 292. Teléfono 2102. Nació en Santiago el año 1874. Fueron sus padres don Perseval González Ibieta y doña Isabel Edwards. Ingresó como oficial de secretaría de la Cámara de Diputados en 1891, ascendió después a pro-secretario de comisiones, a pro-secretario de la Cámara en 1907 y a secretario en 1913. Jubiló. Socio del Club de La Unión.

GONZALEZ PASTOR (Enrique). Concepción. Freire 451. Casilla 108. Médico-Cirujano. Nacio en Concepción el año 1889. Fueron sus padres don Arturo González G., fallecido, y Da. Esnestina Pastor. Soltero Se educó en el Liceo de Concepción. Escuela de Medicina de la Universidad de Chile, París, Berlín, Suiza, etc. Miembro de la Sociedad Médica de Chile. Socio del Club Concepción. Ha sido interno de los Hospitales. Ayudante de Clínica Quirúrgica (Profesor Carvallo). Ayudante de la Clínica de Vías Urinarias y Genecológia (Dr. Marcial Rivera). Obtuvo el Premio Clin 1913 y 1.ª votación (63 puntos) en el examen de médico. Autor de: "Sobre la trasplantación de órganos", tesis de 1913, prólogo del Prof. Muhm. "La Plástica Inorgánica de los Vasos", 1914 y otros. Dueño de su casa habitación avaluada en $ 80,000, etc. Referencias Comerciales: Banco de Concepción.

González (Enrique S.) Santiago. San Antonio 78. Español. Fábrica de Corsées "La Flor del Día". Agentes de calzado marca Colle. Ha escrito varias obras, entre ellas la titulada "El poder invencible del hombre".

González Martínez (Enrique). Avenida República 402. Teléf. 2322. Enviado Extraordinario y Ministro Plenipotenciario de Méjico, acreditado el 6 de Noviembre de 1920. Esposa: Sra. Luisa Rojo.

González Cortés (Exequiel). Elena Sánchez de. Santiago. Huérfanos 1492. Teléf. 1064. Médico. Diputado.

González (Exequiel). Valparaíso. Av. Pedro Montt 481. Teléf. 2090.

González (Félix). Serena. Colón 117. Teléf. 26. Casilla 192. Panadería "El Sol". Socio del Club de La Serena. Agricultor. Frutos del País.

GONZALEZ B. (Froilán). Santiago. Salvador Donoso 3. Teléf. 67 Yungay. Artista-Pintor. Concursos de Pintura y Composición de la Escuela de Bellas Artes: 2.º premio (1909). Mención Honrosa (1909). Primer premio (1910). Mención Honrosa (1912). Primer y Segundo premio (1915). Primer premio (1914), Primer Premio Concurso de Dibujo (1916). Mención Honrosa Escultura (1916). Medalla de Oro Salón 1915 (Primer premio Exposición Anual). Tercera Medalla Salón 1909. Mención Honrosa Salón 1906. Primer premio Concurso de Affiches Salón 1915. Segunda Medalla (Dibujo) 1917.

González Echeñique (Guillermo). Elena Cruchaga de. Santiago. Delicias 1111. Teléf. 1416. Socio del Club de La Unión.

González Echeverría (Gustavo). Santiago. Teatinos 82. Teléf. 3412. Socio del Club de La Unión.

González Hnos. y Cía. Santiago. Molino. Carrión 2005. Teléf. 60 Palma.

González R. Hnos. Santiago. Estado 167. Oficina técnica de instalaciones eléctricas.

González P. (Higinio). Santiago. Huérfanos 1693. Casilla 1790. Socio del Club de La Unión.

González (A. Jaime). Santiago. Huérfanos 705. Cirujano-Dentista.

González Comas (José Luis). Santiago. Casilla 883. Huérfanos 1451. Socio del Club de La Unión. Fundo "La Estrella". Puente Alto, Teléfono 41.

González (José M.) Santiago. Cochrane 1411. Fábrica de cambuchos de paja.

GONZALEZ (José Miguel 2.º). Santiago. Ministro de la Corte de Apelaciones de Santiago desde Junio de 1920. Abogado (1888). Juez de Coquimbo (1891). Juez de Chañaral (1893). Juez de Cachapoal (1897). Juez especial de Valparaíso (1903). Después Juez especial de Apelaciones de Santiago.

González (José Santos). Santiago. Población El Guindal. Teléf. 38 Ovalle.

González Edwards (Juan Antonio). Inés Opazo de. Santiago. Monjitas 540. Teléf. 2547. Socio del Club de La Unión.

GONZALEZ REYES (Juan B.) Santiago. Hotel Oddó. Anexo B. Diputado (1921-1924).

González Edwards (Luis). Santiago. Delicias 1592. Teléf. 1289. Socio del Club de La Unión.

González (Manuel) Santa Cruz. Ramón Sanfurgo 75. Casilla 119. Usina Eléctrica y Molino.

González Quiroga (Manuel). Santiago. Vergara 53. Socio de la Sociedad Nac. de Agricultura. Fundo "Coigüe, 2,700 hects. $ 100,500. Depto. Valdivia. Fundo "Dollinco", 11,000 hects. $ 385,000. Fundo "S. José". Malloco, Teléfono 11.

GONZALEZ RIOSECO (Matías). Santiago. Santa Lucía 258. Casilla 1465. Abogado (1914). Profesor de Estado en Ciencias Físicas y Biológicas (1909). Nació en Lebu el año 1888. Fueron sus padres don Eudocio González y doña Milagro Rioseco, ambos fallecidos. Sol-

tero. Se educó en el Liceo de Chillán. Instituto Nacional. Instituto Pedagógico y Universidad de Chile. Hizo estudios libres de Derecho. Ha sido Profesor del Liceo Lebrun de Pinochet, Liceo La Ilustración, Instituto Sudamericano, Internado Barros Arana, Liceo de Talca, Escuela Normal de Preceptores J. A. N., Liceo Aplicación, Liceo José V. Lastarria, Examinador Universitario. Tesorero Brigada Scout Liceo Aplicación. Socio de las Colonias Escolares Domingo Villalobos y Escuelas de Proletarios. Radical.

González (Miguel). Santiago. Morandé 450. Abogado.

GONZALEZ MENDEZ (Nicanor). Santiago. Nació en Talca el año 1864. Se educó en el Instituto Nacional e ingresó a la Escuela de Bellas Artes en 1879. Ganó en 1887, con su cuadro "Los primeros surcos", primer premio en el Salón anual y la beca General Maturana para ir a estudiar 5 años en Europa. Trabajó tres años en la "Ecole de Beaux Arts" de París y en los estudios de Gerome y Cormon. Después fué a Italia y regresó a Chile en 1894. Se dedicó a la enseñanza desde 1899. Profesor de la Escuela Nocturna de Dibujo de la Sociedad de Fomento Fabril, del Liceo N.° 4 y de la Escuela de Artes y Oficios. Obtuvo mención honrosa en la Feria del Mundo de Buffalo (1901).

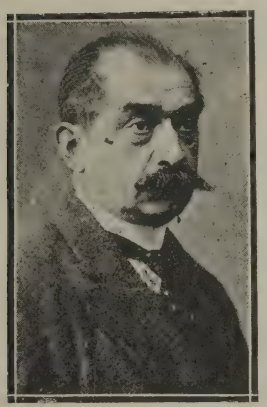

González Errázuriz (Nicolás). Eduvigis Vial de. Santiago. Moneda 1331. Teléfono 2308. Socio de la Soc. Nacional de Agricultura. Hacienda "C. de las Rosas", Teléf. 84 Melipilla. Fundo "La Victoria, Paine, Teléf. 15.

González Vial (Nicolás). Teresa Benavente de. Santiago. Av. Pedro de Valdivia 341. Tel. 238 Providencia. Oficina: Moneda 1170. Cas. 3168. Teléf. 2983. Imprenta.

González (Pedro Luis). Graciela Pinochet de. Santiago. San Diego 1366, (casa). Bandera 261, tercer piso (oficina). Casilla 3970. Socio de la Sociedad de Fomento Fabril y del Club de Setiembre. Abogado.

González Errázuriz (Rafael). Santiago. Huérfanos 1851. Teléf. 1951.

González Comas (Ramón). Santiago. Recoleta 576. Teléf. 1820. (V. Elena. Av. Bulnes. Teléf. 18 Yungay

González Cerda (Ricardo). Ema Fóster de. Santiago. Residencia: Lord Cochrane 160. Teléfono 2430. Oficina: Ahumada 25. Teléf. 336. Abogado.

González C. (Ricardo). Santiago. San Antonio 217. Arquitecto.

González Julio (Samuel). Santiago. Agustinas 1352. Teléf. 854. Socio del Club de La Unión.

GONZALEZ L. (Salvador). Santiago. Oficina: Agustinas 857. Residencia: Madrid 1160. Joyería. Nació en Santiago el 14 de Junio de 1893. Casado con la señora Juana Capéne de González. Pertenece al Club Ciclista Chile, y Macon Sporting Club, Miembro honorario del Esportivo de Joyeros. Dueño de las propiedades de la calle Madrid 1160 y 1130, avaluadas en 20 y 15 mil pesos, respectivamente. Cuenta corriente en el Banco Anglo-Sudamericano y Banco de la Industria y del Comercio. Liberal. Fábrica de alhajas establecida en Marzo de 1918.

GONZALEZ SOFFIA y CIA. Valparaíso. Blanco 849. Teléf. 872. Rodríguez esq. Errázuriz. Teléf. 990. Casilla 793. En Iquique: Uribe 299. Teléf. 352. Casilla 24. En Antofagasta: Casilla 193. Establecidos en 1895. Mercaderías, frutos del país, molinería y armadores. Propietarios de la Línea de Vapores que lleva su nombre, para el cabotaje de la costa chilena. Proveedores de forrajes. Dueños de los establecimientos de molinería "Llolleo" y "Molino Santa María". Forman la sociedad los señores, Manuel y Ricardo González, Facundo Gutiérrez y Diego Soffia. Sucursales en Serena, Antofagasta, Iquique, Tacna y Arica. Capital: $ 4.500,000.

González (Servando). Valparaíso. Av. Pedro Montt 388. Teléf. 1317. Plaza Blanco Encalada Calle 1, casa 60. Teléf. 17 Las Zorras.

González (Vespasiano). Concepción. S. Martín 616. Teléf. 825. Casilla 556. Comuna Coelemu. Fundo "Chorrillos" y "Orilla Itata". Hects. 330. Avalúo $ 154,200. Socio del Club Concepción.

González Otaegui (Víctor E.) Santiago. Arturo Prat 178. Teléf. 3395. Casilla 2301. Socio del Club de La Unión y del Club de Setiembre.

GOÑI URMENETA (Juan). Santiago y Curicó. Residencia en Santiago: Estado 136. Teléfono 1248. Negocios en: Santiago, Rancagua, y Curicó. Fabricante de bebidas gaseosas. Comerciante en vinos, cervezas, licores y cigarrillos. Nació en Valparaíso el 26 de Junio de

Umlauff Ehni & Cia.
JOYEROS
SANTIAGO, CALLE ESTADO 358
Casas en Iquique, Lima, México, y Stuttgart (Alemania)

1882. Fueron sus padres don Randolfo Goñi y doña Amalia Urmeneta. Casado con la señora Sara Swiderski. Hijos: María Eujenia, Sara Eliana, Elsa Adriana y Juan Rodolfo. Se educó en el Seminario de "San Rafael" de Valparaíso. Fué empleado. Tesorero Municipal. Referencias Comerciales: Banco Español de Chile y Chile. Conservador. Director y Secretario del Partido.

Goñi (Renato E.) Valparaíso. Fábrica de Jabón. Portales, Edificio Matadero Modelo. Teléfono 167 Barón, Casilla 80. Socio de la Sociedad de Fomento Fabril y del Club de Viña del Mar. En Viña: Calle Limache 595. Teléf. 16.

Gopfer (Pablo). Santiago. Oficina: Bandera 575. Oficina 35. Teléf. 189. Casilla 1957. Socio del Club Alemán.

Gorichón (Juan). Santiago. Fábrica de Bebidas Gaseosas. Lord Cochrane 869. Teléf. 117 Parque.

Gorigoitía y Espínola. San Felipe. Feria San Felipe".

GOROSTIZA (Alfredo). Punta Arenas. Calle Pedro Montt frente al muelle Loreto. Gerente de la Sociedad Anónima Ganadera y Comercial Menéndez Behety

Gorriatéguy (Arnaldo). Temuco. Bulnes esq. A. Bello. Casilla 530. Teléf. 62. Dirección telegráfica: "Gorriatéguy". Curtiduría San Luis. Cuero curtidos al cromo y suelas cilindradas y planchadas. Referencias: Banco Español de Chile. Francés, residente 18 años en Chile.

Gosch (Hugo 2.°). Valparaíso. Cerro Alegre. Camino Cintura 296. Teléf. 420. Oficina: Blanco 505. Teléf. 496. Nueva Población Portales. Teléf. 13 Barón.

Gosch (Juan J.) Valparaíso. Blanco 505. Teléf. 496. Socio del Club Viña del Mar. Fundo "Loreto". Limache. Teléf. 34.

Gotschlich (Bernardo). Santiago. Morandé 450. Abogado.

Gourock Ropework Export Co. Ltd. (The). Valparaíso. Blanco 637. Casilla 1395. Dirección telegráfica: "Gourock". Dirección cablegráfica: "Linoco". Casa establecida en 1736 en Port Glasgow, Escocia. Fabricantes de Jarcias Manila, coco, cáñamo y alquitranado. Lonas para velas e impermeable "Birkmyres".

Govinden y Cía. (J.) Antofagasta. Sucre esq. 14 de Febrero. Teléf. 39. Casilla 163. Fabrica de Fideos y Panadería Anglo-Francesa. Establecida en 1891.

Goyeneche (Gastón). Santiago. Residencia: Av. Seminario 580. Teléf. 32 Santa Elena. Casilla 2105. Botica Francia. Estado 154. Teléf. 2132.

Goyenechea y Cía. (Victorino). Santiago. Fábrica de Calzado. Victoria 922. Teléf. 81. Matadero. Socio del Círculo Español.

GRACE & Co. (W. R.) Valparaíso. Aduana Casucha. Expreso Villalonga. Teléf. 569. Bodega: Blanco 1412, teléf. 840; Brasil 1286, teléfono 1022. Fábrica de Azúcar, Brasil esq. Rodríguez, teléf. 2059. Malecón, teléf. 1578. Oficinas: Plaza Sotomayor; teléfonos, 2081, 2082, 2083, 2065, 2093. Merced 20, teléf. 2165. En Santiago: Casilla 14-D. Huérfanos 1087, teléfono 3142 (tres líneas); Sección Géneros, Bandera 762, teléfono 2613; Desvío Gandarillas, San Borja 163, teléf. 263. En Concepción: O'Higgins 502, teléfonos 145, 403 y 422. En Valdivia: Plaza de la República 51. Abarrotes en general, fierro y artículos para construcciones, géneros, maquinarias, frutos del país, "Té Ratampuro", máquinas de escribir "Royal". Agentes generales de las líneas de vapores: U. S. & Pacific Line, Grace Line, North Pacific Line, Toyo Kisen Kaisha, Johnson Line y Atlantic & Pacific Line. Unicos Agentes de los tractores "Case". Exportadores e Importadores. Socios de la Soc. Nacional de Agricultura.

Graell (Juan). Santiago. Delicias 2472. Teléfono inglés 2706. Casilla 2269. "La Electro-Mecánica". Instalaciones de luz y fuerza motriz. Reparaciones de motores y Dinamos eléctricos. Socio del Círculo Español.

Graff (G.) Santiago. Av. Quintas 150. Teléfono inglés 1363. Casilla 3510. Dirección telegráfica: "Leoninus". "Laboratorio Químico". Ensayes de Metales, Minerales, productos industriales y aguas.

GRAHAM, ROWE & CIA. Valparaíso. Cochrane 833. Teléf. 153. Garage, Chacabuco 422. Teléf. 333. Ventas, Cochrane 819, Teléf. 408. Santiago: Automóviles, Neumáticos, Oficina, Casilla 3900; Casa del Gerente, Compañía 1429, Teléf. 2224; Garage, Dieciocho 745, Teléfono 224. Antofagasta: Casilla E. Balmaceda esq. A. Prat. Concepción: Barros Arana esq. Castellón; Unicos agentes de los explosivos "Nobels Glasgow". Cajas de fierro "Chubb"; Cajas registradoras "National"; artículos químicos "Media Luna"; hilo "Alexander", "Gong"; automóviles "Napier", "Delage", "Hudson", "Essex"; Te "Monoplano"; Whisky "Usher"; Neumáticos, cámaras y gomas solidas "Good Year"; Tractores "Twin City", Motores a gas "Petters", aceite linaza "Monoplano"; azul "Brasso"; sacos de todos tipos; Agentes de la Compañia de Seguros "La Previsora", sobre incendio "Law Unión y Rock" y "Royal Exchange".

Gramunt (Juan). Santiago Cochrane 555. Fábrica de Chocolates y Caramelos.

Granello Pérez (Bernardo). Santiago. Bilbao 5. Teléf. 2712 .

Granja y Cía. Valparaíso. Cochrane 865. Teléfono 1039.

GRANT (Emilio). Concepción. San Martín 658. Casilla 426. Rentista. Nació en Concepción el año 1854. Fueron sus padres don Juan Grant y doña Magdalena Cisterna, fallecida. Casado con la señora Ester Benavente. Hijos: Guillermo,, Carlos Jorge W., Emilio H., Teresa, Inés y Marta. Fundador, accionista y Presidente actual de la Sociedad Puerto Comercial El Morro de Talcahuano. Organizador, accionista y Director de la Compañía Maderera Malvoa. Director de la Sociedad Vinícola del Sur y Agrícola del Sur. Socio Honorario del Club Concepción. Ha sido comerciante durante 30 años, después agricultor, agente y representante de varias compañías. Dueño de cinco propiedades urbanas en Concepción con un avalúo municipal de $ 400,000. Cuenta co-

riente: Banco de Chile. Radical.

Grant B. (Guillermo). Concepción. San Martín 668. Teléf. 81. Socio del Club Concepción. Médico.

Granzini (Carlos). Santiago. Calle Padre Mariano 131. Litografía, fundada en 1912 por el padre del actual propietario. Primer premio y medalla de oro en la Exposición de Buenos Aires.

Grau (Luis). Santiago. Fabrica. Av. Providencia 1040. Casilla 1135. Teléf. 33 Providencia. Fábrica de tubos de cemento.

Gray y Sinclair Limitado. Quillota. Yungay. Teléf. 68. Casilla 262. Fábrica de conservas de frutas y legumbres.

Grazioli (Pedro). Josefina Pelizzari de. Santiago. Merced 394. Teléfono 1343. Casilla 2978.

Grebe (Francisco). La Serena. Arturo Prat. Teléf. 34. Coquimbo. Proveedor de la Armada. Malecón. Teléf. 173. Socio del Club de La Serena

Gredig (Cristián). Santiago. Delicias 2664. Teléf. 2778. Casilla 3500. Fábrica de ornamentos de metal. Premiado en la Exposición de Santiago 1916 y Valparaíso 1910.

GREEK CROSS (Alejandro). Santiago. Residencia y estudio: Catedral 1559. Cas. 1833. Teléf. 1208. Abogado. Socio del Club de La Unión.

Greek Cross (Nicasio). Melessia P. de. Santiago. Residencia: Vergara 113. Casilla 2184. Oficina: Agustinas 1248. Teléf. 255. Compraventa de propiedades.

Green Ortiz (Emilio). Santiago. Puente 769. Casilla 2232. Profesor de baile.

Greene C. (Alejandro). Santiago. Oficina: Teatinos 86. Teléf. 373. Abogado y Corredor de Comercio.

Greene Ortega (Ernesto). Santiago. Médico. San Martín 509. Teléf. 2860. Casilla 2029.

Greene, Urrutia y Cía. Concepción. Colo-Colo 447. Teléf. 786. Casilla 908. Dirección telegráfica: "Gretia". Oficina comercial agrícola. Animales, propiedades urbanas y fundos.

Gregore (Jorge). Santiago. Imprenta. Blanco Encalada 3023. Teléf. 367 Estación. Casilla 2072. Socio del Club Francés.

Grelck y Ott. Concepción. Barros Arana 354. Teléf. 425. Casilla 952. Dirección telegráfica "Geisha". Corredores de Comercio. Frutos del país. Ferretería, mercería, abarrotes, maquinarias agrícolas, automóviles y cocinas.

Greve (Oscar). Santiago. Botica. Ahumada 246. Teléf. 1229.

Grez (Alfonso). Santiago. Monjitas 837. Casilla 2851. Teléf. 2854. Representante de Wiegand y Cía. Valparaíso. Agente autorizado de Aduana. Socio del Club de Setiembre.

Grez Opazo (Carlos). Marta Irarrázaval de. Santiago. Carreras 146. Teléf. 1475. Socio del Club de La Unión.

Grez Padilla (Eduardo). Santiago. Catedral 1425. Teléf. 1144. Casilla 1159. Abogado. Diputado (1921-1924).

Grez Silva (Humberto). Santiago. Monjitas 559. Teléf. 3301.

Grez (Isaías). Santiago. Médico. Av. Pedro de Valdivia 359. Teléf. 166 Providencia.

GREZ SILVA (Isaac). Santiago. Bandera 575, oficina 8. Casilla 3187. Residencia: Monjitas 559. Corredor de Comercio. Agente Jefe de la Empresa Inter-América, provincias australes. Nació en Valparaíso el año 1882. Fueron sus padres don Gabriel Grez, fallecido, y doña Luisa Silva Lastarria. Soltero. Se educó en el Colegio de San Ignacio. Universidad de Chile y Universidad Católica. Fué Contador de la Sociedad Molinera "El Mercurio". Cajero y Contador de las Empresas de "El Mercurio" y "Zig-Zag". Corredor de propiedades. Editor de periódicos.

Grez y Mac-Iver. Santiago. Monjitas 845. Teléf. 1034. Automóviles Oakland. Taller de mecánica, tapicería y pintura, arreglos y carga de baterías, bencina.

GRIMM & KERN. Valparaíso. Esmeralda 85. Teléf. 310. Santiago. Ahumada 99, esq. Moneda. Teléf. 282. Concepción: Barros Arana 675. Teléf. 164. Almacén de Música y útiles de escritorio y Librería Internacional, fué fundada por don Carlos Brand, que reside en Hamburgo. La casa matriz se encuentra en Valparaíso. Casa alemana, fundada en 1858, por los señores Inghirami y Niemeyer en Valparaíso. En 1884 pasó a poder de don Carlos Brandt domiciliado actualmente en Hamburgo, que fundó las sucursales de Santiago y Concepción. En 1914 fué traspasada a la razón social Grimm y Kern, formada por los señores Juan Grimm y Arturo Kern. Representante de la sucursal de Santiago es don O'Luellemann, y en la de Concepción don J. Briese. La casa importa principalmente música impresa, instrumentos musicales, cuerdas y accesorios, pianos autopianos, victrolas y útiles de escritorios en general. Cuatro viajeros de la Casa recorren la República.

Grimberg (I). Santiago. Compañía 1033. Peletería Alaska.

Grinberg (Samuel). Santiago. Pasaje Matte 59. Casilla 2633. Peletería "El Oso Blanco".

Grisar (Máximo). Valparaíso. Casilla 913. Viña del Mar. Alvarez 1214. Socio del Club de La Unión y del Club de Viña del Mar.

GROB W. (Jorge). La Unión. Casilla 165. Chileno. Cursó estudios de agricultura y agrimensura en Alemania. Dueño del fundo "Santa Elena", ubicado en la comuna de La Unión, a 10 kilómetros de la Estación Reumen. Tiene 2,340 hectáreas, de las cuales 1,000 se cultivan con trigo y avena. El resto se dedica a la ganadería. Está avaluado por el fisco en $ 350,000. El señor Grob lo adquirió en 1907.

GROB (Teófilo). La Unión. Dep. La Unión. Fundo "Rucañanco". Hects. 1,500. Avalúo $ 86,000. Fundo "Quillén". 400 hects. $ 45,000. Fundo "Los Quilhues". 150 hects. $ 56.600. Fundo "Purrapel". 1,052 hects. $ 114,700. Fundo "Nolguehue". 419 hects. $ 77,000. En Puerto Montt: Soc. Industrial de Maderas.

Grondijs Lebrún (Enrique F.) Santiago. Compañía 1264. Socio del Club de La Unión. Ingeniero de Minas.

GROSSI GUERRERO (Baldomero). Santiago. Compañía 1644.

Iglesia Catedral. Sacerdote. Déan de la Catedral y Cabildo Eclesiástico. Nació en Santiago el año 1850. Fueron sus padres D. Paulino Grossi y Da. Nicolasa Guerrero, ambos fallecidos. Se educó en el Seminario de Santiago. Pertenece al Cabildo Eclesiástico y varias reparticiones del Arzobispado. Vicepresidente del Patronato de la Infancia. Ha sido Profesor del Seminario 8 años y 30 del Ins-

tituto Nacional Escuela Normal de Profesores. Escuela de Sub-Oficiales y Liceos de Niñas. Párroco de San Isidro y Santa Ana en Santiago. Dueño de su casa habitación y de otra en Cartagena. Referencias comerciales: Caja Hipotecaria y Banco Español.

Grossi (Víctor). Valparaíso. Médico. Paseo Alkinson 7. Teléf. 324. Oficina: Esmeralda 176. Teléf. 324-A.

Grote y Compañía. Santiago. Ahumada 367. Casilla 222. Sastrería. En Valparaíso: Esmeralda 117. Casilla 396. Teléf. 471.

Grove (Hugo). Valparaíso. Médico. Av. Colón 909. Teléf. 1481. Oficina. Condell 138. Teléfono 1495.

Grove (Jorge). Valparaíso. Médico. Condell 138. Teléf. 1495.

Gual y Cía. y Pedro Suñer (Suc.) Santiago. Av. Providencia 516. Fábrica de camisas y calzoncillos, establecida en 1912. Producción mensual, 600 docenas camisas, 2,000 docenas cuellos y 40 docenas calzoncillos. Forman la sociedad don Pedro Suñez y la señora v. de Gual e hijos. Capital: $ 270,000.

Gualtieri W. Santiago. Estado 357. Modas. (Confecciones).

Guarachi Carmona (Federico). Santiago. Catedral 2024. Teléf. 158. Casilla 795. Socio del Club de La Unión.

Guardia (Jaime de la). Santiago. Gran Hotel. Secretario de la Legación de Panamá.

GUARELLO COSTA (Angel). Valparaíso. Residencia: Santa Victoria 68 Teléf. 414-A. Oficina: Serrano 9, Teléf. 414. Nació en Valparaíso el 30 de Octubre de 1866. Fueron sus padres D. Angel Guarello de Ambrosis y doña Virginia Costa García. Cursó humanidades en el colegio de los Sagrados Corazones de Valparaíso y cursó leyes en la Universidad del Estado. Habiendo completado sus estudios antes de la edad requerida para obtener su título, hubo de practicar durante algún tiempo con el Juez don Epifanio del Canto, hasta Julio de 1887, fecha en que inició el ejercicio de su profesión, dedicándose especialmente a defender litigantes pobres y siendo asesor legal del Partido Demócrata hasta 1890. Fué elegido Diputado por primera vez en Marzo de 1894 y reelegido en 1897 y en 1903. Varias veces derrotado en elecciones para diputados y senador, fué elegido senador por Valparaíso en 1912. Es presidente y miembro honorario de numerosas instituciones obreras y ha sido presidente del Partido Demócrata.

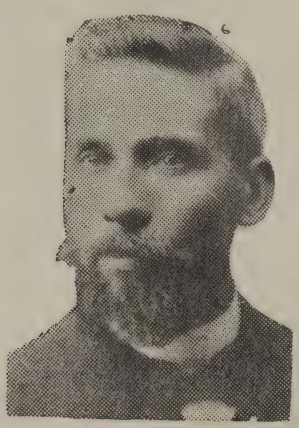

Guendinot y Henry. Talca. 4 Sur, 14 y 15 Oriente. Teléf. 270. Curtiembre y Jabonería "El León". Curtidos al cromo. Cueros curtidos, jabones y soda cristalizada.

Guerín Hnos. Santiago. Mapocho 2710. Teléfono 2098. "Fábrica de Licores finos". Socios de la Sociedad de Fomento Fabril.

Guerra (Héctor Arnaldo). Santiago. Huérfanos 1248-A. Abogado.

Guerra (Jorge Andrés). Inés Larraín de. Santiago. Merced 748. Teléf. 39. Casilla 1499. Socio de la Sociedad Nacional de Agricultura y Club de Setiembre Diputado (1921-1924). Nacional. Fundo "Santa Inés". Talagante, teléfono 18.

Guerra Mery (Julio). Serena O'Higgins 15. Casilla E. Teléf. 168. Director del diario "El Coquimbo".

Guerra y Urcelay. Talca. 1 Oriente 336. Casilla 366. Españoles. Fábrica de Corsées, establecida en 1912. Capital: $ 600,000. Importadores de la materia prima para su industria. Con una dotación de cien maquinas de coser producen mil corsées diarios.

GUERRERO VERGARA (Eduardo). Ester Garín de. Santiago. Residencia: Sto. Domingo. 1808. Oficina: Morandé 237. Teléf. 1390. Casilla 1900. Socio de la Sociedad de Fomento Fabril. Seguros contra incendios, accidentes del trabajo, accidentes de automóviles. Nació en Santiago el año 1846.

Guerreros Mandiola (Mariano). Santiago. Casilla 2041. Socio del Club de La Unión y de la Sociedad Nacional de Agricultura. Fundo "Acacias de Codigua". Melipilla. Teléf. 10.

GUERRERO BARRIA (Máximo): Santiago. Serrano 756. La Cisterna. Av. Ossa 45. Inspector de Instrucción Primaria del Ejército. Normalista y profesor de Estado en la asignatura de Ciencias Naturales. Estudios especiales en Jeografía e Historia. Nació en Concepción el 20 de Enero de 1870. Fueron sus padres don Luis Guerrero Altamirano y doña María de los A. Barría Barrientos. Casado con la señora Yohanna Wetzell. Hijos: D. Luis Guerrero, Capitán de Ejército, Alejandro, María y Oscar. Se educó en la Escuela Pública de Huelmo, Liceo de Melipulli (Puerto Montt). Escuela Normal de Santiago. Instituto Nacional e Instituto Pedagógico. Socio de la Liga Militar, Unión Comercial, Asociación de Profesores, Federación Nacional de Enseñanza, Protección Mutua de Empleados Públicos, Club Radical. Fué profesor primario; después secundario. Fué profesor de los Liceos de Osorno, Valdivia y Santiago y M. Barros Borgoño. Autor de un folleto sobre instrucción primaria del Ejército, Silabario y Libro de Lectura para las escuelas militares. Dueño de su casa habitación, otra en la calle Chiloé 1149 y una quinta en La Cisterna. Cuenta corriente: Banco de Chile, Sucursal Matadero. Radical. Fundador del Partido Radical de la Comuna Recoleta y su Presidente. Secretario de la Comisión Electoral del Partido Radical.

Guerrero y Cía. Santiago. Estado 202. Mercería y Ferretería "Colón".

GUERRERO R. (Pedro). Santiago. Oficina: Correo Central. Residencia: Catedral 1425. Teléf. 1144. Contador 1.° de la Arministración de Correos de Santiago desde 1907. Nació en Santiago el año 1879. Soltero.

Guerris (José). Santiago. Bellavista 7. Casilla 2003. Teléf. 1324. Socio de la Sociedad de Fomento Fabril. Fábrica de Cartón.

Guesalaga F. (Justiniano). Santiago. Santo Domingo 1280. Casilla 2120. Abogado.

Guevara Hnos. Valparaíso. Cochrane 780. Teléf. 2318. En Viña del Mar: Alvarez 722. Teléf. 415. Av. Libertad 501. Teléf. 415-A.

GUEVARA SILVA (Rubén). Santiago. Recoleta 523. Rector del Liceo Valentín Letelier. Nació en Curicó el 20 de Noviembre de 1850. Fue Comandante del Regimiento Curicó en la guerra del Pacífico, encontrándose en el combate del Manzano y en las batallas de Chorrillos y Miraflores. Profesor de Matemáticas del Liceo de Curicó (1872-1900). Rector del mismo Liceo (1892-1900). Tiene me-

dalla 1 diploma de Teniente-Coronel por la campaña del Pacífico y Gran Medalla de don Francisco Echarren a los jefes del Ejército. Autor de un texto de cosmografía aprobado por la Universidad; "Programa de matemáticas", premiado en un certamen universitario; "Le tour du Chili par deux enfants", etc.

GUEVARA (Luis). Santiago. Oficina. Bandera 575, oficinas 13 y 14. Teléfono 2136. En Valparaíso: Brasil 423. Teléf. 105. Socio principal de la firma Luis Guevara y Cía. Importadores. Casimires.

GUEVARA SILVA (Tomás). Santiago. Av. Providencia 665. Rector del Liceo J. V. Lastarria. Nació en Curicó el año 1860. Ha sido: secretario de la Intendencia de Malleco (1893). Primer Gobernador de Mariluán (1893); Municipal y Alcalde de Curicó, antes de 1891. Comisionado en 1905 para informar sobre la enseñanza indígena. Miembro del Congreso Internacional de Americanistas de Buenos Aires (1914) y del mismo Congreso de Wáshington y La Paz. Miembro de la comisión encargada de organizar el Museo Etrológico de Santiago. Comisionado en 1911 para estudiar la enseñanza indígena en Argentina, Brasil y Estados Unidos. Miembro honorario de la Sociedad de Americanistas de Berlín y de París, Sociedad de Geografía de Río Janeiro, Sociedad de Historia Internacional de París, Sociedad Latina de ciencias y Letras de Francia. Tiene dos medallas por la guerra del Pacífico y una concedida por la Sociedad de Historia de París. Autor de: "Raza chilena"; "Historia de la civilización araucana" 3 tomos, premiada por la Universidad; "Psicología del pueblo araucano"; "Folkore araucano"; "Los Araucanos de la Independencia", etc.

Guggenhem Brothers. Santiago. Bandera 75, 3.º piso, oficina 201. Casilla 49-D.

Guilisasti Rodríguez (Manuel). Inés Tagle de. Santiago. Huérfanos 1643. Socio del Club de La Unión y de la Sociedad Nacional de Agricultura.

Gumucio Vives (Alejandro). María Harriet de. Santiago. Catedral 1475. Teléf. 411. Casilla 230.

GUMUCIO VERGARA (Rafael Luis). Santiago. Residencia: Rosas 1225. Oficina: "El Diario Ilustrado". Abogado. Director de "El Diario Ilustrado". Nació en Santiago el año 1877. Fueron sus padres D. Rafael B. Gumucio, fallecido, y doña Gertrudis Vergara Casado con la señora Amalia Vives. Hijos: Rafael, Vicente, Joaquín, Amalia y Lucía. Se educó en el Colegio de los Padres Franceses y en la Universidad Católica. Diputado por el departamento de La Victoria (1921-1924). Ha sido Diputado por el departamento de Quillota (1915-1921). Redactor de "El Diario Popular" y de "El Diario Ilustrado". Profesor de Derecho Internacional en la Universidad Católica. Director de "La Unión" de Valparaíso. Dueño de su casa habitación. Conservador. Miembro de la Junta Ejecutiva del Partido.

Gundelach (Amadeo). Eduvigis Salinas de. Santiago. Arturo Prat 248. Casilla 3648.

GUNDELACH REYES (Enrique). Concepción. Secretario de la Corte de Apelaciones Abogado (1893). Fué empleado de los Ferrocarriles y Subteniente de Ejército (1891). Secretario Judicial y Notario de Mariluán (1894). Juez Suplente de varios juzgados en diversas ocasiones.

Gundermann Hans.—Trigal. Dep. Traiguién. Fundo "Santa Clara". Hects. 3,000. Avalúo $ 684,915.

Gunther e Hijo (Enrique). Osorno. Población Rahue. Casilla 74. Aserradero, elaboración de maderas, fábrica de molduras y cornisas. Establecimiento, fundado a orillas del río Rahue, en 1879. Ocupa 55 operarios. Don Enrique Gunther es alemán, llegado a Chile en 1879.

Gutiérrez León (Agustín). Rosalía Mujica de. Santiago. Compañía 1734. Casilla 2403. Socio del Club de La Unión y de la Sociedad Nacional de Agricultura. Fundo "Pupilla", Colchagua.

GUTIERREZ VIDAL (Artemio). Santiago. Matucana 1319. Nació en Arauco el 6 de Junio de 1860. Fueron sus padres don Juan Antonio Gutiérrez y doña Rosario Vidal. Estudió en colegios de Arauco y Concepción. Abandonando sus estudios, se dedicó al comercio y estableció una sastrería en Santiago. Diputado por Santiago

(1897). Reelegido en 1906. Actual Diputado por Temuco (1918-1924). Ha sido vicepresidente de la Cámara de Diputados y Ministro de Industria (1921). Demócrata. Ha sido presidente del Partido (1921.

Gutiérrez Blanco y Cía. Santiago. Casa Importadora. de Paños Monjitas 812. Teléf. 498. Casilla 2917.

Gutiérrez M. (Carlos Ernesto). Santiago Huérfanos 745. Socio de la Sociedad Nacional de Agricultura. Abogado.

Gutiérrez (Facundo). Estación Codao, Pichidegua. Las Pataguas. Socio de la Sociedad de Fomento Fabril y de la Sociedad Nacional de Agricultura.

Gutiérrez (Florencio). Santiago. Jardín. Av. Los Tilos. Teléf. 69 Ñuñoa.

Gutiérrez Hermanos. Concepción. Maipú 370. Casilla 29. Fábrica de Hormas para Calzado.

Gutiérrez S. (Joaquín). Rosa Gutiérrez de. Santiago. Carreras 246. Teléfono 2316. Casilla 2495. Socio del Club de La Unión.

Gutiérrez (José A.) Talca. 1 Sur esq. 3 Oriente. Teléf. 40. Casilla 48. "Gran Hotel Talca".

GUTIERREZ MARTINEZ (José Ramón). Santiago. Dieciocho 338. Casilla 588. Teléfono 35 Parque. Abogado. Nació en Santiago. Fueron sus padres don Juan de Dios Gutiérrez y doña Jesús Martínez. Casado con la señora Carolina Alliende: 11 hijos. Se educó en el colegio de los PP. FF. Ha sido periodista y Alcalde de Valparaíso. Ministro de Industria (1905). Ministro del Interior (1911). Diputado (1891-1894 y 1906-1912). Autor de obras literarias y estudios jurídicos. Cuenta corriente en el Banco Español de Chile. Conservador.

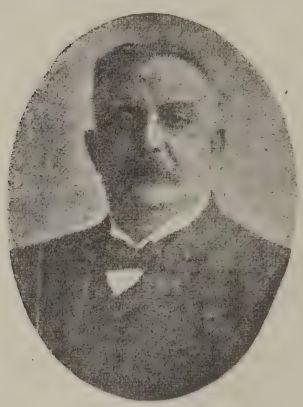

GUTIERREZ ALLIENDE (Ramón). Santiago. Vidaurre 1669. Casilla 3799. Abogado. Relator de la Corte de Apelaciones. Nació en Valparaíso en 1889. Fueron sus padres don José Ramón Gutiérrez y doña Carolina Alliende. Casado con la señora Rebeca Olivos Prado: Cuatro hijos. Se educó en el colegio de los Padres Franceses. Fué secretario de comisiones del Senado y secretario del Tribunal de Honor de 1920. Cuenta corriente en el Banco Español. Conservado. r

Gutiérrez (Selenco). Valparaíso. Notaría. Prat 107. Teléfono 962.

GUTTMANN, MAURER & COMPAÑIA. Santiago: Moneda 1065. Casilla 85-D. Teléfono 427. Desvío: Exposición 900. Teléf. 26. Valdivia: Independencia 485. Casilla 667. Importadores, ingenieros, exportadores. Venden: Maquinarias para todas las industrias y la agricultura: Turbinas dinamos motores eléctricos, motores a parafina, bombas de todas clases, Vendimiadoras, arados "Eckert", descremadoras y batidoras. Drogas y productos químicos para tintorerías y curtiembres. Drogas y artículos farmacéuticos. Sección especial: géneros, artículos de goma, mangueras y neumáticos. Compra y venta de frutos del país. Abarrotes. Oficina Técnica: Especialidades: instalaciones de irrigación, construcción de molinos, instalaciones hidro-eléctricas, instalaciones para vinicultores.

Guttmann (Willy). Santiago. Casilla 85-D. Av. Constanza 274. Teléf. 82 Providencia. Socio del Club Alemán y del Club de La Unión.

Guzmán S. (Alejandro). Santiago. Gálvez 168. Socio de la Sociedad de Fomento Fabril. Ingeniero. Ex-Director de Obras Públicas y de los Ferrocarriles.

Guzmán Moreno (Alvaro). Santiago. República 188. Socio del Club de La Unión. Fundo en Chimbarongo.

Guzmán Campos (Belisario). Carolina Rojas de. Santiago. Catedral 1433. Teléf. 2116. Viña "Ramila". Linderos, teléf. 47.

Guzmán G. (Carlos). Santiago. Fundición. Esperanza 1450. Casilla 150. Teléf. 6 Santa Elena.

Guzmán G. (Daniel). Sra. García Huidobro de. Santiago. Sto. Domingo 1617. Fundo "Paquibudis", Curicó.

Guzmán Guzmán (Eduardo). Josefina Echeverría de. Santiago. Castro 84. Teléf. 3539. Socio del Club de La Unión.

Guzmán (Enrique). Eugenia Duval de. Santiago. Catedral 1655. Socio del Club de La Unión.

Guzmán (Eudoro). Melania Campaña de. Santiago. Agustinas 1314. Teléf. 967. Casilla 3212. Socio del Club de La Unión.

Guzmán Montt (Eugenio). Santiago. Huérfanos 1710. Teléf. 2576. Casilla 1352. Socio del Club de La Unión.

Guzmán de la Fuente (Eulogio). Santiago. Compañía 1264. Abogado.

Guzmán y Gamboa. Santiago. Huérfanos 1153. Oficina 31, 2.° piso. Corredor de Comercio.

Guzmán Herrera y Cía. Santiago. Moneda 811. Ingenieros. Teléf. 808.

Guzmán G. H. (Ignacio). Inés Errázuriz de. Santiago. Amunátegui 113. Socio de la Sociedad Nacional de Agricultura.

GUZMAN MONTT (Jorge). Alonso Ovalle 1526. Teléfono 3589. Nació en Santiago en Febrero de 1879. Fueron sus padres don Eugenio Guzmán Irarrázaval y doña Rosa Montt. Estudió humanidades en el Colegio de San Ignacio y en el Instituto Nacional y obtuvo su título de abogado en la Universidad de Chile. Es alférez de artillería de reserva. Se ha dedicado a la agricultura en sus propiedades

El Alimento RAFF

es el más recomendado por el cuerpo médico. Pídalo en todas las Boticas del país.

de Ocoa y ha sido director del Club Hípico de Santiago. Ha viajado en Europa y América. Ha sido Diputado. Nacional. Socio del Club de La Unión.

Guzmán Duval (Julio). Lily Rogers. Santiago. Providencia. Angel Belloni 99. Socio del Club de La Unión.

GUZMAN CORTES (Leonardo). Santiago. 21 de Mayo 578. Antofagasta. Baquedano 366. Casilla 837-838. Médico Cirujano. Nació en Antofagasta el 6 de Noviembre de 1890. Fueron sus padres don Luis S. Guzmán, fallecido y doña Juana Cortés. Casado con la señora Dora Bell. Se educó en los liceos de Antofagasta y Valparaíso y Universidades de Chile, New. York, Johus Hopkins (Baltimore), Haward (Boston), de Londres y París. Diputado por Antofagasta (1921-1924). Fué ayudante de varias clínicas. Médico de hospitales. Miembro de la comisión que combatió la fiebre amarilla. Autor de un proyecto de legislación sobre yodo, de construcción del Liceo de Antofagasta, de legislación para empleados particulares, de asistencia social, etc. Radical.

GUZMAN MATURANA (Manuel). Santiago. San Miguel 21. Ahumada 39. Casilla 1419. Teléfono 300. Rector del Liceo de Aplicación. Dueño de la "Librería y Casa Editorial Minerva". Textos escolares y biblioteca infantil. Libros y útiles de escritorio para colegiales. Nació en Santiago el 29 de Mayo de 1876. Fueron sus padres don Pantaleón Guzmán y doña Mercedes Maturana. Estudió en el Instituto Nacional. Recibió su diploma de pedagogo en Castellano en 1900. Nombrado profesor del Instituto de Sordos-Mudos (1899); Inspector General del Liceo de Aplicación (1905); Vice-Rector de mismo establecimiento (1908). Es Director de la Liga de Estudiantes Pobres y de las Colonias Escolares Domingo Villalobos. Autor de: "Método para la enseñanza de sordos-mudos"; "Lecciones de ortografía" (1907); "Lecciones de métrica" (1918); y otros textos.

Guzmán Montt (Manuel E.) Santiago. Carlota Riesco de. Huérfanos 1412. Teléf. 2405. Fundo "Lo Prado Abajo". Teléf. 3 Barrancas. "El Retiro". Teléf. 16 Renca. Socio del Club de la Unión y de la Sociedad Nacional de Agricultura.

Guzmán Z. (Marcial). Santiago. Médico. Monjitas 345. Teléf. 2667. Casilla 456.

Guzmán (Neftalí). Santiago. Estado 35. Sastrería.

Guzmán Almarza (Ramón). Santiago. Oficina. Huérfanos 1250. Teléf. 3267. Corredor de Comercio.

GUZMAN MONTT (Roberto). Luisa Hurtado de. Santiago. Huérfanos 1805. Teléf. 844. Nació en Santiago el año 1876. Fueron sus padres don Eugenio Guzmán Irarrázaval y doña Rosa Montt Montt. Hizo sus primeros estudios en París, después en el Colegio de los Sagrados Corazones, Instituto Nacional y la Universidad de Chile. Se graduó de abogado en 1901. Ha sido Diputado. Nacional. Socio del Club de La Unión y del Club de Viña del Mar. Fundo "Santa Rosa de Apoquindo". Teléfono 2 Las Condes.

Guzmán Aránguiz (Samuel). María Sánchez de. Santiago. Agustinas 1559. Casilla 3785. Socio del Club de La Unión.

Guzmán Silva y Cía. Santiago. Oficina: Huérfanos 1243. Teléf. 555. Compraventa de propiedades.

GUZMAN CORTES (Victorino). Santiago. Bilbao 502-530 Providencia. Teléfono 218 Providencia. Casilla 1670. Industrial. Propietario de la Fábrica de muebles "El Menaje". Nació en Caracoles el año 1877. Fueron sus padres don Luis S. Guzmán, fallecido, y doña Juana Cortés Arancibia. Casado con la señora Nictala Soriano. Hijos: Luis, Victoriano, Oscar, Nictala, O.Higgins, Victorina y Esmeralda. Socio de la Sociedad de Fomento Fabril y Unión Comercial. Fué Contratista Fiscal y Munícipal en Santiago, Valparaíso e Iquique desde 1910 a la fecha. Agente de Aduana en Antofagasta y Bolivia (1895-1909). Encargado del Consulado de Chile en Uyuni (Bolivia) (1903-1905). Propietario. Referencias comerciales: Banco de la Industria y el Comercio. Radical. Fué secretario del Partido en Antofagasta.

Haga recuperar y adquirir nuevas energías a su estómago debilitado, empleando la Leche Malteada Nestlé

Haase Wilhelm. Santiago. Casilla 57-D. Av. Pedro Valdivia 367.Teléf. 123 Providencia. Socio del Club de La Unión y del Club Alemán.

Haeberle (Eugenio). Santiago. Botica. Catedral 1990. Teléf. 5064. Casilla 1402.

Haeberle S. (Sucesión Emilio). Santiago. Delicias 1588. Teléf. 1533.

Haeussler y Leemhnis. Santiago. Llano Subercaseaux. Casilla 3604. Fábrica de Glicerina. Socio de la Sociedad de Fomento Fabril.

Hagnauer (Enrique). Temuco. Av. Alemana Teléf. 210. Casilla 349. Dep. Temuco. Fundo "El Carmen", Hects. 246. Avalúo 150,000.

Hagnauer y Cía. Santiago. Casa Importadora de Géneros. Galería San Carlos 33. Teléf. 1591. Casilla 1467. En Valparaíso: Blanco 479. Teléf. 606.

Hahn (Juan 2.). Tomé. Casilla 57. Depto. Mariluán, Fundos "S. Juan" y "Méjico". Hects. 2,500. Avalúo $ 455,000. Fundo "Coliumo", 200 hects. $ 60,000.

Hahn (Otto). Valparaíso. Médico. Blanco 992. Teléf. 151. Residencia: Leighton 51. Teléfono 1074.

Halabi (Jorge). Santiago. 21 de Mayo 521. Fábrica de Tejidos de lana y sedalina.

Halle Barceló (Ricardo). Amelia Allende de. Santiago. Huérfanos 3132. Teléf. 221 Estación. Socio del Club de La Unión.

Ham y Zañartu. Santiago. Bolsa 77. Frutos del país. Corretajes.

Haudeville (J.) Santiago. Ahumada 307. Calzado Walk-Over. Socio del Club Frances.

Hanel (Ricardo Pablo). Santiago. Av. Los Leones 394. Teléf. 77 Providencia. Casilla 185. Oficina: Huérfanos 1223. Socio del Club Alemán.

Hansen (Augusto). Valdivia. Casilla 214. Astillero.

Hansen N. M. Valparaíso. Cochrane 897. Teléf. 2138. Camino Cintura 236. Teléf 27 Playa Ancha. Colón esq. San Ignacio. Teléf. 1974.

Happle (Alejandro). Santiago. San Diego 1750. Casilla 3345. Fábrica de Escobillas.

Haramboure y Hamel. Recreo Av. España 7. Casilla 4325. Fábrica de Brea. En Valparaíso: Blanco 1181. Teléf. 1369. En Viña del Mar: Av. España 9. Teléf. 39 Recreo.

Haran (Adrián). Concepción. Casilla 1007. Fábrica de ladrillos de construcción.

Hardt E. y W. Santiago. Casa Importadora. Santo Domingo 1118. Teléf 225. Casilla 1657. En Valparaíso: Blanco 831. Teléf. 115. En Concepción: Barros Arana 272. Teléf. 14.

HARDY (J. W.) Santiago. Huérfanos esq. Ahumada. Teléf. inglés 400. Casilla 7. "Librería e Imprenta Inglesa". Plaquées y artículos de fantasía, cristalería tallada, perfumería artículos de sport, maletas de viaje, útiles de escritorio. Agentes de las plumas-fuentes "Watermann" y lápices "Eversharp". En Valparaíso: Cerro Allegre. Hospital 20. Teléf. 548. Esmeralda 63.. Teléf. 648.. Casilla 151.

Hardy Menelaus y Cía. Valparaíso. Blanco 530. Teléfono 650. Casilla 647. Socio de la Sociedad de Fomento Fabril. Materiales y papeles para imprentas. En Santiago: Bandera 88. Teléf. 2580.

Hargreaves (Guillermo). Valparaíso. San José 443. Casilla 4203. Fábrica de soda cristalizada. En Santiago: Av. Las Quintas 26. Casilla 2860. Socio de la Sociedad de Fomento Fabril.

HARMS ESPEJO (Carlos). Coronel. Jefe del Estado Mayor de la Primera División. Nació en Copiapó el 19 de Octubre de 1872. Fué Adicto Militar en Bolivia en 1913. Autor de trabajos sobre asuntos militares y de una conferencia sobre Bolivia (1914).

HARNECKER (Luis). Santiago. Oficina: Bandera 70 (altos). Teléf. 2651. Casilla 2786. Ingeniero electricista y mecánico. Agente internacional de patentes y marcas reconocido por todas las asociaciones e Institutos de Agentes de propiedad Industrial de Estados Unidos y Europa. Oficina especialista para la obtención de patentes de invención en Chile y en el extranjero. Corresponsales directos en todos los países del mundo. Preparación de especificaciones de planos para patentes extranjeras. Representante de Gelsenkirchener Bergwerks A. G. Dusseldorf, Alemania (Soc. anónima minera y metalúrgica de Gelsenkirchen). 59,000 operarios. Produce: fierro y acero para construcciones, materiales para ferrocarriles, acero perfilado, alambres de todas clases, cañería de fundición y acero para agua, gas y vapor, tubos de agua sin costura. Representante de: Schindler & Co., Lucerna, que produce ascensores y montacargas eléctricos. Socio de la Sociedad de Fomento Fabril y del Club de La Unión. Representante de Theodor Bell S. A. Kriens, Suiza. Produce turbinas hidráulicas, andariveles y peniculares.

Harnecker (Otto). Santiago. Delicias 2224. Teléf. 2941. En Cabildo, Teléf. 8.

HARO G. (J. Santiago). Santiago. Oficina: Maestranza 197. Residencia: Independencia 1078. Contador Cajero de la Sewing Machine Co.. Maestranza. Nació en Valparaíso el año 1894. Fueron sus padres don Narciso Haro, fallecido, y doña Angela González. Soltero. Se educó en el Liceo de Valparaíso e Instituto Comercial de Valparaíso. Socio de la Asociación de Ex-Alumnos del Instituto Comercial de Valparaíso e Instituto Nacional F. B. C. Ha sido Facturero Bodeguero de Nieto Codina y Cía., y Cajero desde 1911-1918.

Harosteguy (Pablo). Concepción. Víctor Lamas 1180. Teléfono 41-908. Socio del Club Concepción. Fundo "La Toma", Teléf. 908.

Harosteguy Hnos. Concepción. Novedades. Barros Arana 802. Teléf. 41. En Temuco: Prat esq. Claro Solar. Teléf. 139.

Hartmann (Walter). Santiago. Santo Domingo 2177. Casilla 3038. Socio del Club Alemán y de la Sociedad de Fomento Fabril.

Hartrott (von Lothar). Santiago. Casilla 57-D. Avenida del Salvador 1451. Socio del Club Alemán.

Harries Hnos. Valparaíso. Avda. Errázuriz 1348. Teléf. 2352. Hacienda "San Gerónimo". Casablanca. Teléf. 2.

Harries (Walterio Luis Lloyd). Santiago. Morandé 330. Socio del Club de La Unión.

Harriett (Juan). Victoria. Casilla 122. Dep. Mariluán. Fundo "Santa Rosa". Avalúo 700 mil pesos.

Harrington E. O. F. Valparaíso. Arquitecto. Cochrane 693. Teléf. 540.

Harris y Campbell. Santiago. Comisionistas y agentes de seguros. Estado 46, 3.er piso. Casilla 978. Teléf. 3595. En Valparaíso: Serrano 238. Oficina 8-A. Teléf. 197.

Harrison (Jorge). Santiago. Dieciocho 309. Gran Hotel. Socio del Club de La Unión y del Club de Viña del Mar.

Hasse (Juan). Santiago. Casa Importadora. Rosas 922. Casilla 1913. Teléf. 196. Cristalería, loza, plaqués, mercería.

Haverbeck e Hijos (Alberto). Valdivia. Casilla 377. General Lagos 1931. Establecidos en 1872. Armadores de los vapores "Teja" y "Gilda". Agentes de las salinas "Punta de Lobos", "Chacalluta" y "Lagunas", y de la Sociedad de seguros Marítimos "El Lloyd de Valparaíso". Exportadores de maderas y cereales. Fundo "Naguilán. 3,500 hects. Avalúo 126 mil 500 pesos. Fundo "La Ensenada. 1,500 hects. $ 88,000. Socios de la Sociedad de Fomento Fabril.

Haverbeck (Alfredo). Valdivia. Depto. Valdivia. Fundo "Las Lomas''. Hects. 3,670. Avalúo $ 429,900.

Haverbeck D. (Edmundo). Estación Mafil. Dueño del fundo "Las Lomas", situado en la Comuna San José de la Mariquina, departamento de Valdivia, a nueve kilómetros de la Estación Mafil. Tiene 1,300 hects., de las cuales 500 se dedican a la producción de manzanas, sidras, trigo y papas. El resto se dedica a la crianza de caballares, vacunos, ovejunos y a la explotación de maderas. Ejemplares de sus crianzas de ovejunos "Romney Marsh", han sido premiados en exposiciones ganaderas. Se comunica a través de la vía fluvial por medio de vapores. Este fundo tiene un avalúo fiscal de $ 400,000. Cuenta con un aserradero, máquinas agrícolas y para elaboración de chicha. Fué adquirido por el padre del actual propietario en $ 30,000, cuando era sólo montaña virgen. Dispone de buen camino hasta el puerto que la propiedad tiene en el río Putabla.

Haverbeck (Erico). Valdivia. Casilla 86. Dueño del Fundo "Miraflores" de 160 hectáreas, situado a 8 kilómetros de la ciudad de Valdivia, por el río de este nombre; que posee desde 1904 por compra que hizo a su señor padre don Jorge Haverbeck. Posee también los fundos "Amp" e "Isla Ergeta", situados en el mismo departamento con 600 y 40 hectáreas respectivamente. El primero lo adquirió de don Pedro Matamala en 1913, y el segundo de don Germán Westtermeyer en 1912. Se avalúan las tres propiedades en $ 235.000 y están dedicadas a diversos cultivos, pero especialmente a la ganadería. El señor Haverbeck utiliza un vaporcito propio para el transporte de su producción de leche a la ciudad de Valdivia.

Haverbeck y Halder. Valdivia. Telefono 110. Casilla 267. "Barraca Malvoa". Maderas del país en bruto y elaboradas y cajones para envases. Comisiones. Frutos del país. Agentes de Compañías de Seguros.

Haussmann (Carlos). Valdivia. Casilla 395. Propietario del "Hotel Haussmann" fundado en 1907 y situado en la calle Picarte, cerca de la Plaza. Ocupa un cómodo edificio de tres pisos.

Hauyon Hnos. Antofagasta. Matta 601. Teléfono 189. Casilla 398. Dirección telegráfica: "Hauyon". Código A. B. C. 5.a ed. mejorada Abarrotes, Ferretería y Sederías. Importación. Agentes de fábricas de China y Japón y de la de caramelos y fideos de don Carlos Hauyon.

Haveron y Carlsson. Concepción. A. Prat 1057. Teléfono 134. Casilla 248. Dirección telegráfica: "Haversson". "Fundición y Maestranza "Concepción" Funde hierro y bronce. Instalaciones de motores. Compra-venta de maquinarias. Repuestos para maquinarias agrícolas. Agentes de la Cía. Sudamericana S. K. F. de Cojinetes Oscilantes a Munición.

Hayler (Carlos). Valdivia. Beauchef 723. Fábrica de Baldosas.

HAYNES LUDLOW (William B.). Santiago. Residencia: Av. San Luis 285 Los Leones; Oficina San Martín 50. Gerente General The Chili Telephone Co. Ltd. Nació en Inglaterra el año 1882. Fueron sus padres don James Haynes y doña Elisabeth Ludlow. Casado con la señora Lila Bathgate Strath. Hijos: Jean y Betty. Se educó en escuela pública de Inglaterra. Dueño de su casa-habitación avaluada en $ 50,000. Referencias comerciales: Banco Real de Escocia.

Hays Bell (J.). Santiago. Compañía 1264. Gerente de la National Paper y Type Co.

Heck (Oscar). Chillán. Recinto: Fundo Atacalco. Elaboración de maderas. Socio de la Soc. de Fomento Fabril.

Hederra Concha (Manuel). María L Donoso de. Santiago. Sto. Domingo 1060. Teléf. 748. Socio del Club de La Unión y de la Soc. Nacional de Agricultura.

Hederra (Nicolás). Talca. 1 Poniente, esq. 3 Norte. Teléf. 152. Casilla 401. Socio de la Soc. Nac. de Agricultura y del Club Talca. Fundo "Los Nogales". Duao, Teléfono 3.

HEDERRA (Ramiro). Valparaíso. Ministro de la Corte de Apelaciones desde Abril de 1917. Obtuvo su título de abogado en 1888. Fué oficial del Ministerio de Marina y Secretario de la Intendencia de Atacama. Juez de Coelemu (1891). Juez de Itata (1896-1901). Juez de Chillán (1901). Ministro de la Corte de Valdivia (1906).

Heffer Adber (W). Virginia Pinovez de. Santiago. Residencia: Santa Rosa 70. Socio del Club de Setiembre. Fotografía, artículos fotográficos y marcos. Estado 150. Casilla 506. Teléfono 526.

Heggie (Guillermo B.). Valparaíso. Fundición Americana. Chacabuco 389. Teléfono 765. Casilla 3290.

Hein (Carlos). Puerto Varas. Casilla 1. Empresa de Vapores para la navegación desde Puerto Varas a Ensenada, Puerto Octay, Los Bajos, Frutillar y Llanquihue con servicio de correos entre Puerto Varas y Ensenada, para lo cual cuenta con los vapores "Santa Rosa" y "Correo" de 70 y 20 toneladas respectivamente. La empresa fué fundada en 1918, y tiene subvención fiscal y sus elementos se estiman en $ 110,000. El señor Heim se dedica también a la compra venta de frutos del país.

Hein (Guillermo). Puerto Montt. Casilla 282. Dueño del "Hotel Heim", que ocupa un vasto y cómodo edificio de 2 pisos, con vista a la Plaza de Armas y al mar. El señor Heim es dueño también de la quinta de recreo que lleva su nombre.

Hein (Guillermo). Santiago. Matucana 577. Casilla 1261. Tonelería. Socio de la Soc. de Fomento Fabril.

Heinrich (Arturo). Valdivia. Casilla 498. Alemán, llegado al país en 1897. Dueño del fundo "Plaza de Armas" situado en la Comuna de San José, a hora y media de vapor del puerto de Valdivia. Tiene 1200 hectáreas, de las cuales se cultiva la mitad con trigo, centeno, avena, papas y manzanas. El resto se dedica a la ganadería mestiza proveniente de reproductores vacunos, ovejunos y porcinos traídos de Alemania. Este fundo que el señor Heinrich adquirió en 1899, tiene como vía de comunicación el río Putabla y el avalúo fiscal le fija $ 100,000. El señor Heinrich tiene también en arriendo el fundo "Quilchan" situado en la misma Comuna de San José y dedicado casi exclusivamente a la ganadería.

Heins (Enrique). Santiago. Huérfanos 1549. Socio del Club Alemán, Molino en Doñihue, Rancagua.

Heintel (Doctor Karl). Santiago. Casilla 3897. Bandera 575. Socio del Club Alemán.

Heiremans (Amadeo). Ester B. de. Santiago. Residencia: Av. República 97. Teléfono 2877. Oficina: San Antonio 355. Casilla 4. Socio del Club de La Unión.

Heise y Ewertz. Santiago. Oficina: Estado 91. Oficina 16. Teléfono 3506.

Heitmann L. (Carlos). Santiago. Domeyko 2055. Casilla 1330. Alemán. Propietario de la Fábrica Nacional de Molduras y Marcos "La Iniciativa" la primera establecida en Chile. Tres primeros premios. Venta anual de 50,000 pesos. Instalaciones para elaborar 350 tipos de modelos, movidas a electricidad y vapor. Exporta sus artículos a Ecuador, Bolivia y Perú. Socio del Club Alemán y de la Soc. de Fomento Fabril.

Helfmann (Carlos). Santiago. Agustinas 1250. Socio del Club de La Unión y del Club de Setiembre.

Helfmann (Federico). Carmen Subercaseaux de. Santiago. Agustinas 721. Casilla 726. Socio del Club de La Unión y del Club de Viña del Mar. En Viña: 7 Norte esquina 2 Oriente, Teléf. 32 Población Vergara.

Helfmann (Gustavo). Viña del Mar. 7 Norte esq. 2 Oriente. Socio del Club Viña del Mar y del Club de La Unión.

HELSBY HAZELL (Alfredo). Santiago. Pintor. Estudió bajo la dirección de don Alfredo Valenzuela; después concurrió al estudio de Jean Paul Laurens, en París, y más tarde al estudio de J. J. Enneking, de Nueva York. Ha exhibido sus cuadros en Madrid, en el Salón de París, en la Real Academia de Londres y en la Exposición de San Francisco. Ha obtenido varios premios en el Salón Anual de Santiago. El señor Helsby se ha distinguido especialmente por sus paisajes del sur de Chile.

Hellwig (Guillermo) Santiago San Antonio. 540. Población Av. Matta. Agencia general de la casa Schumacher y Wullf.

Hémette y Frías. Santiago. Bandera 54. Librería.

Hemette y Fauré. Santiago. Fábrica. Carmen 315. Teléfono 879.

Henderson (J. A.). Viña del Mar. Plaza Sucre 104. Socio del Club Viña del Mar y del Club de la Unión. En Valparaíso: Villa Alemana, teléf. 1.

Henning (Eduardo A.). Santiago. Oficina. Bolsa de Comercio 103. Teléfono 854. En Valparaiso: Serrano 143, teléf. 110.

Henríquez(Francisco 2.°). Freire, casilla 126. Dept. Temuco. Fundo "Trailanqui". Hects. 600. Avalúo 156. 920 pesos. Fundo "Las Vertientes", 633 hectáreas, $ 117.920. Departamento Villarica

Henríquez de la Tapia (Luis A.). Santiago Casilla 439. Cursó humanidades en el liceo de Talca y terminó sus estudios en la Escuela Normal (1915). Ha sido profesor de varios colegios y regentó una escuela en la provincia de Coquimbo. Se tituló de contador en 1919. Socio del Club Conservador y de varios centros. Ha editado revistas y colaboró en "El Chileno" de la Serena. Accionista del Club Hípico.

Henríquez (Manuel José). Luvinia Astaburuaga de. Santiago. Ejército 141. Teléfono 2831. Socio de la Sociedad Nacional de Agricultura y del Club de la Unión. Fundo "Cuatro Alamos", Lo Espejo teléf. 5.

Henríquez (Ramón L.) Santiago. Residencia Jofré 21. Oficina: Morandé 291. Socio del Club de Septiembre. Abogado.

Henríquez y Cía.. Galvarino. Departamento de Llaima. Fundo "Ñilpe". Hects. 1.400. Avalúo $ 303.500.

Henríquez Ulloa (Suc.). Lautaro. Casilla 78 Departamento Llaima. Fundo El Retiro. Hect. 500. Avalúo $ 200.000.

Hepp y Becker. Talcahuano. Casilla 67. Sociedad fundada en 1907 y formada por los señores Germán F. Heep y Jorge Becker. Agencia de la Compañía de Vapores "Kosmos", señores Vorwerk y Cía. de Valparaíso, Compañías de Seguros "La Internacional Chile", "La Española" "La Albingia" y "La Mannheimer". Agentes consignatarios de buques y agentes embarcadores. Cuenta con un personal de 20 empleados y 50 más entre tripulantes de lanchas y faluchos. Posee la sociedad espaciosas bodegas en el Canal del Morro, avaluadas en $ 400.000. El valor del material flotante, como remolcadores, faluchos, lanchas, etc., es de más de $ 350.000. La firma efectúa la descarga y remisión de mercaderías extranjeras, recepción y embarque de frutos del país, remolque de buques y lanchas en los puertos de Talcahuano y Lebu.

Hepp (Carlos O.). Santiago. Catedral 2213. Teléfono 166. Casilla 637. Socio del Club de la Unión.

HERBST (Heinz). Santiago. Oficina: Galería Alessandrí 28 a. Residencia: Merced 298. Teléf. 1240. Casilla 1112. Corredor de Comercio. Alemán. Nació en Bremen el año 1882. Soltero. Compraventa de frutos del país.

Herceg & Simini. Punta Arenas. Errázuriz 662. Casilla 325. Dirección telegráfica: "Hersimini". Código A. B. C. 5.ª ed. "Casa Stambuck". Importadores de mercaderías generales.

Herman Hnos. Concepción. Rengo 116, 140, 152. Casilla 12. Establecidos en 1874. Artículos para carruajes, accesorios para automóviles, neumáticos, respuestos, pinturas y barnices. Fábrica de ruedas enllantadas hidráulicamente. Agentes de Automóviles "Studebaker".

Hermosilla (J. Miguel). Concepción. Ministro de la Corte de Apelaciones desde Abril de 1918. Abogado (1899). Relator de la Corte de Concepción (1911). Fiscal de la Corte de Iquique (1916).

HERNANDEZ MONTALVA (Gustavo). Santiago. Oficina Principal de Correos. Residencia: Santa Rosa 32. Ingresó al servicio postal en 1909. Secretario de la Administración Principal de Correos de Santiago. Nació en Santiago el año 1891. Casado.

Hernández (José Santos). Santiago. Alameda de las Delicias 990. Teléfono 5089. Librería de los Estudiantes. Importador de libros y artículos de escritorio.

Hernández (Luis). Santiago. Lira 81. Socio del Club de Septiembre y del Club de la Unión.

Hernández Ruiz (Luis). Valparaíso. San Ignacio 346. Teléfono 1520. Casilla 4241. Fábrica de Sommiers.

Hernandez y Nitschke. Rancagua. Av. Perla esquina Av. Millan. Teléfono 158. Fábrica de Pimentón.

HERNANDEZ ELIZALDE (Roberto). Freirina. Propietario minero. Nació en Freirina el 15 de Abril de 1861. Fueron sus padres don Cosme Hernández y doña María M. Elizalde, ambos fallecidos. Casado con la señora Julia Varas. Hijos: José Antonio y Cosme Nicanor. Se educó en la Escuela Pública de Freirina. Socio del Club Social de Freirina. Ha sido Alcalde Municipal (1898). Tesorero Municipal (1907). Secretario Municipal (1917). Teniente de Guardias Cívicas (1883). Referencias comerciales pueden dar los señores

EXIJA PANIMAVIDA VERDADERA
la lejítima Soc. Vinos de Chile (propietaria) Agua Mineral

Enrique Oyarzún, Horacio Echegoyen, W. Sierra y José Antonio Garnham. Dueño de casa y sitio calle Prat, avaluada en $ 10,000; Director de la Comunidad Explotadora de Atacama (1921). Radical. Ha sido secretario, tesorero y vice presidente de la Asamblea Radical de Freirina.

Hernández (Ruperto). Nueva Imperial. Casilla 101. Dept. Imperial. Fundo «Mariman». Hect. 2425 Avaluo $ 485.000. Fundo «Ranquilco», 1450 hects. $ 364.000.

Herquíñigo (Alejandro). Malvina Penna de. Santiago. Hotel Savoy. Departamento 4. Casilla 1556. Teléfono 2670. Socio del Club de la Unión. En Viña del Mar: Balneario, Teléfono 11 Población. Vergara.

Hervé (Luis). Santiago. Av. Inglaterra 1302. Fábrica de anillos de goma para envases de lata. Fábrica de conservas alimenticias. Francés, establecido desde 10 años en Chile.

Herranz (César). Santiago. Portal Fernández Concha 914. Casilla 3634. Camisería. Artículos de punto.

Herranz (Lorenzo). Santiago. Español. San Antonio 452. Importador establecido en 1917. Artículos de punto y mercaderías en general. Capital: $ 500.000. Socio del "Círculo Español". Residencia: Vicuña Mackenna 1007. Oficina: Estado 91. 2.° piso, oficina 10.

Herrera B. (Abraham). Santiago. Huérfanos 1153. Oficina 28. 2.° piso. Socio del "Club de Septiembre". Casilla 143.

Herrera Arrau (Alberto). Talcahuano. Abogado. Aníbal Pinto 328. Teléf. 110.

HERRERA L. DE GUEVARA (Alberto). Santiago. Fábrica de Cartuchos. General del Ejército. Ingresó al servicio el 25 de Noviembre de 1879.

Herrera (Felipe). Ana Aguirre de. Santiago. Carreras 208. Socio del Club de la Unión. Presidente del Partido Nacional (1921).

Herrera Hnos. y Cía. Santiago. Fundo "Lo Prado". Teléf. 6. Barrancas.

Herrera y Fuenzalida. Santiago. Galería Alessandri 6 A. Casilla 3976. Propiedades y frutos del país.

Herrera L. (José Ramón). Sra. Lira de. Santiago. Amunátegui 324. Teléf. 133. Ingeniero. Socio del Club de la Unión. Diputado. Conservador.

Herrera Lira (Ramón E.). Santiago. Santo Domingo 816. Teléf. 2030.

Herrera (Ricardo). Carahue. Casilla 59. Dept. Imperial. Fundo "Cuyinco". Hect. 1024. Avalúo $ 350.000.

Herrera y Cía. (Rudecindo). Carahue. Casilla 31. Teléf. Imperial. Fundo "El Peral". Hect. 1500. Avalúo $ 300.000.

Herreros (Francisco Javier). Enriqueta Gómez de. Santiago. Huérfanos 2288. Socio del Club de Septiembre.

Herreros Ortúzar (Gonzalo). Rosa del Río de. Santiago. Agustinas 1242. Casilla 2569. Socio del Club de la Unión.

HERRERA ARAYA (Ulises). Santiago. Oficina: Bandera 262. Casilla 4021. Teléfono 2713. Residencia: Compañía 2860. Jefe de la Sección Mercaderías de Errázuriz Simpson y Cía. Nació en Santiago el año 1892. Fueron sus padres don Santiago. A. Herrera P. y doña Ida Araya López. Casado con la señora María Leclerc. Se educó en el Instituto inglés y en el Liceo Santiago. Se ocupó anteriormente en la Sociedad M. R. S. Curphey y donde Gibbs y Cía. Cuenta corriente: Caja de Ahorros. Referencias comerciales: Errázuriz Simpson y Cía.

Hermann (Carlos). Santiago. Av. República 498. Casilla 2099. Socio de la Sociedad de Fomento Fabril y del Club de la Unión.

Herrmann (Teodoro). Valdivia. Casilla 30. Fábrica de puertas, ventanas, embarcaciones menores y elaboración de maderas en general, fundada en 1886. Ocupa edificio propio avaluado en $130.000. Trabajan en ella 2 empleados y 25 operarios. El señor Herrmann posee también los fundos "La Teja" y "Cau-Cau", a un kilómetro de la ciudad de Valdivia, con la que se comunican por el río. El primero tiene 15 hectáreas y 16½ el segundo. Se dedican a la ganadería y al cultivo de papas y manzanas.

Hess (Sucesión Alejandro). Osorno. Casilla 12. Fábrica de cecinas, jabón y charqui, abonos, chicha y ladrillos, establecida en Pilauco, subdelegación de Damas. Tiene maquinaria a vapor que vale $ 40.000 y ocupa espaciosos edificios propios de varios pisos donde trabajan ordinariamente 20 operarios.

Hettich (Federico C.). Valdivia. Dueño de la Población Hettich, situada frente a la estación de los Ferrocarriles con una superficie de 50.000 metros cuadrados. El señor von Hettich ha desempeñado el cargo de regidor municipal. Tuvo una fábrica de cerveza y se dedicó también a labores agrícolas y madereras.

HEVIA RIQUELME (Anselmo). Sofía Rahausen de. Santiago. Plaza Bello 4. Teléfono 2954. Nació en Curicó el 15 de Mayo de 1856. Fueron sus padres don Isidro Hevia y doña Mercedes Riquelme. Se educó en el liceo de Curicó, Instituto Nacional y Universidad de Chile. Se graduó de abogado en 1877. Comandante del Cuerpo de Bomberos (1890-1891). Diputado por Traiguén (1895). Diputado por Rere y Puchacay (1901). Ministro en el Brasil (1901. 1907). Ministro en el Japón (1909-1911). Ministro en México (1911-1914). Ministro del Interior (1919). Elegido director de la Sociedad de Instrucción

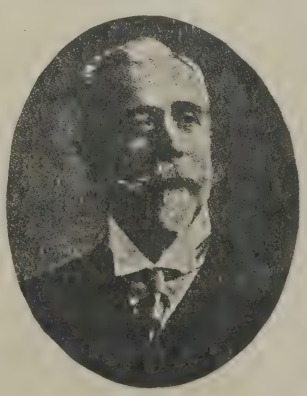

Primaria en 1881, y en los últimos 20 años ha sido director honorario de ella. Es miembro del Instituto de Historia y Geografía del Brasil. Fué condecorado con la Cruz del Sagrado Tesoro por el Emperador del Japón. Radical. Socio del Club de la Unión

Hevia (Enrique). Valdivia. Libertad 137. Abogado. Regidor y administrador del Hospital.

Hevia Labbé (Horacio). Santiago. Relator de la Corte Suprema desde Agosto de 1917. Abogado (1902). Relator de la Corte de Concepción (1906). Fué varias veces juez suplente de los juzgados de Santiago, relator suplente de la Corte de Apelaciones de Santiago y ministro suplente de las Cortes de La Serena y Talca.

Hevia L. (Osvaldo). Santiago. Residencia: Santo Domingo 2228. Casilla 1831. Ofic. Morandé 244. Socio del Club de Septiembre. Abogado.

Heyde & Compañía (Gerhard von der). Valparaíso. Salvador Donoso 286. Teléf. 2298. Casilla 3045. Dirección telegráfica "Moyreb". Códigos A. B. C. y Particulares. Comisionistas. Embarcadores. Se ocupan de toda clase de embarques y desembarques.

Heyn y Scott. Valparaíso. Cochrane 355. Teléf. 156. Casilla 1403. Fábrica de velas para buques.

HIDALGO POLANCO (Alejandro). Santiago. Oficina: Bandera 86. Residencia: Argomedo 352. Director Gerente de las Compañías de Seguros "La Hispano Americana" y "América Unida". Nació en Aconcagua el año 1878. Casado. Socio del Club de la Unión.

HIDALGO HALF (Manuel G.). Santiago. Siglo XX 262. Teléf. 3305. Casilla 2016. Ingeniero Cuenta corriente en The National City Bank Of New York.

Hinojosa (Armando). Santiago. Santa Rosa 382. Teléf. 3593. Casilla 2612.

HINOJOSA PEÑAILILLO (Julio). Santiago. Intendencia de la 2.ª División. Contador Militar. Nació en Abril 12 de 1871. Casado.

Hinostroza (Juan de Dios). Osorno. Casilla 163. Dept. Osorno. Fundo "Hueyusca". Hect. 450. Avalúo $ 200.000. Fundo Costa de Río Blanco, 4.500 hectáreas. $ 170.000.

Himsch y Cía. Santiago. Compañía 1264. Casilla 1393. En Valparaíso: Blanco 1341. Teléf. 500.

Hinze y Bastelmann. Santiago. Fábrica. Compañía 2695. Teléf. 1397.

Hiriart Hnos. Temuco. Casilla 215. Dept. Temuco. Fundo Maipo. Hect. 340. Avalúo $ 250.000. Fundo "La Bastilla", 1855 hects. $ 240.370. En "Los Cipreses", Teléf. 7. Feria en Loncoche.

Hirmas Hnos. Santiago. Rosas 1021. Teléf. inglés 122. Casilla 57. Dirección telegráfica: "Hirmas". Importación. Paquetería, tienda y tejidos de punto. Palestinos, residentes 24 años en Chile. Sucursal en Chillán, Arauco 636, Teléf. 221.

Histchfeld Hnos. Temuco. Balmaceda 898. Casilla 243. Elaboración de maderas

Hobbins (Thomas C.). Valparaíso. Banco Anglo Sud Americano. Socio del Club de la Unión y del Club de Viña del Mar. En Viña del Mar: Berger 24, teléf. 235.

Hochksoppler (W). Santiago. Fábrica de Parquets Porvenir 385. Teléf. 145 Matadero. Socio del Club Alemán

Hochschild (Mauricio). Valparaíso. Subida Concepción 4. Teléf. 34. Socio del Club de la Unión y del Club de Viña del Mar. Casa compradora de minerales en Coquimbo: Freire 17. Teléf. 160. Casilla 66

Hochstetter F. (Alberto). Santiago. Ahumada 6. Farmacéutico. Laboratorio de la Botica "El Indio".

Hochstetter y Cía. (A). Santiago. Estado 32 Teléf. 2195. Oficina 30 altos. Casilla 3962. Fábrica de oxígeno. Maestranza, Fundición y Galvanización. En Valparaíso: Blanco, 875, casilla 545.

Hoencisen (Sucesión Juan). Punta Arenas. Magallanes esq. Errázuriz. Industrial. Elaboración de carnes conservadas, sebo, grasa, mantequilla, lenguas en conservas, glicerina, jabones aromáticos y de lavar. Exportación.

Hoerning (Carlos). Santiago. Vicuña Mackenna 92. Casilla 2782. Teléf. 2091.

Hoffmann (Carlos). La Unión. Chileno, hijo de padres alemanes, nacido en Valparaíso. Propietario de los fundos "Traiguén" y "Arquilhue", situados ambos en el departamento de La Unión. El fundo "Traiguén" tiene unas 2 mil cuadras, de las cuales 120 se cultivan, dedicándose el resto a la ganadería. Fué adquirido por el señor Hoffmann en 1890; se avalúa en $ 185.000 y dista de la ciudad de La Unión 40 kilómetros. Lo administra don Carlos Schwenke. El fundo "Arquilhue" tiene 45.000 hectáreas y está dedicado a la ganadería, teniendo más de cuatro mil animales. Fué adquirido por el señor Hoffmann en 1900, dista 17 horas a caballo de La Unión y está avaluado en $ 500.000. Lo administra don Manuel Oporte. El señor Hoffmann posee también la curtiembre que fundaron en Río Bueno en 1867 los señores Enrique y Guillermo Schencke. Ocupa instalaciones de una cuadra de extensión y su maquinaria vale $ 105.000. Gerente de este establemiento es don Teófilo Scholz.

Hoffmann Hermanos. Riachuelo, departamento de Osorno. Chilenos. Dueños del fundo "Río Blanco", de 200 cuadras, situado a 18 kilómetros de Río Negro. Fué adquirido por los señores Hoffmann en 1906, está avaluado en $ 200.000 y se dedica a la ganadería y siembra de cereales, especialmente de trigo, del que se producen unos tres mil sacos al año. Poseen también otro fundo de 65 cuadras en Río Negro y otro de 115 cuadras en San Carlos, dedicados ambos a la ganadería. Arriendan campos, al mismo tiempo, para la crianza de animales, en Río Blanco.

Hoffmann Hnos. Valdivia. Prat 36. Casilla 68 D. Refinería de azúcar. Destilería de alcohol. Fábricas de Conservas de carnes y de jabón y velas. Aserraderos. Maderas de construcción y durmientes. Engorda de animales vacunos. Propietarios de los fundos "Chihuao", "Porvenir" y "Folilco". Agentes de Compañías de vapores. Empresa de Lanchas

ALIMENTO MEYER

es el mejor para niños, ancianos, enfermos y convalecientes.

y Remolcadores. Fundo "Porvenir" y "Totilco", departamento de Valdivia, 10.000 hects. $ 440.000.

Hoffmann (Pablo). Santiago. Agustinas 967. Salón de Ostras. Depósito central de mariscos.

Hoffmann (Pablo). Valdivia Casilla 68. Dept. Valdivia. Fundo "Mongon" y "Mulatas". Hects. 150. Avalúo $ 110.000. Fundo "Chihuas", 2882 hects., $ 250.000. Fundo "Puñire", 17.000 hects., $ 88.000. Fundo "Quesquelfun", 1.200 hects. $ 160.000.

Hoffmann (Otto). Valdivia. Alemán, llegado al país en 1912. Dueño del fundo "Pelchuquín", de 500 hectáreas, dentro del cual se encuentra el pueblo del mismo nombre. Produce trigo, avena y sobre todo manzanas. Dista una legua del puerto de San Antonio. El fundo está dotado de instalaciones para la fabricación de chicha de manzana, y se dedica también a la crianza de vacunos de raza. Hay en el fundo más de 4 mil manzanos y su producción anual sube de $ 40.000. El señor Hoffmann adquirió "Pelchuquín" en 1912.

HODGSON (Carlos H). Santiago. Oficina: Ahumada 27. Residencia: Av. España 22. Contador Inglés. Nació en Leiston, Suffolk el año 1868. Casado.

HOLMGREN (Edwin Heine). Santiago. Oficina: Estado 30. Residencia: Ichlack 401. Casilla 2738. Comerciante sueco. Nació en Perstorp, Icania, el año 1883. Fueron sus padres don Magnus Holmgren, fallecido, y doña Thilda Anderson. Soltero. Se educó en el Colegio Nacional Sueco e Instituto Superior de Comercio de Estocolmo. Socio del Club de Septiembre y Sociedad de Fomento Fabril, Sociedad Nacional de Agricultura. Sociedad Sueca de Beneficencia, National Geographical Society of U. S. A., Sociedad Protectora de Animales. Fué Secretario del Director Técnico de la Abbiologie Separator Alfa-Laval, Estocolmo, Suecia, hasta 1910. Fundador y Gerente de la Importación Sueca y Cía. Sueco-Chilena, Holmgren Hermanos y Cía. hasta 1919. Actual gerente del Winther Sundt y Cía. Referencias comerciales en los Bancos de Chile y Anglo Sud-Americano.

Holmgren Hnos. y Cía. Valparaíso. Blanco 849. Casilla 396. Compañía Sueco-chilena. Papel de imprenta, satinado, mantequilla, volantin, sulphit y seda.

Holmann (Guillermo). Talca. El Mirador. Casilla 79. Fábrica de Hielo y bebidas gaseosas. Socio del Club de la Unión y del Club Talca.

Holmann y Cía. Talca. 4 Norte, entre 3 y 4 Poniente. Teléf. 16. Casilla 79. Panadería y Molino "Talca". Harinas marcas: "El León Colorado" y "El copihue rojo".

Holmes (A. y R). Santiago. Casilla 2134. Casa mayorista. Representaciones. Estado 91, ofi. 11. Teléf. 3480.

Holthener (Augusto). Santiago. Av. España 375. Teléf. 210 Parque. Chacra "Santa Elena". Teléf. 84 Palma.

Holmigue Villegas (Arturo). Santiago. Coquimbo 772. Teléf. 243 Matadero. Casilla 3444.

Holuigue (José). Santiago. Ahumada 302. Teléfono 204. Relojería y joyería.

HONORATO BRUNA (Oscar Enrique). Santiago. Oficina: Brigada Central. Residencia: Sotomayor 1223. Sub-Comisario de la Brigada Central. Nació en Pisagua el año 1889. Fueron sus padres don Manuel Honorato F. y doña Luzgradis Bruna, ambos fallecidos. Casado con la señora María Honorato Chacón. Hija: Luzgradis. Se educó en el Liceo Miguel Luis Amunátegui, Curso Aspirantes de Policía (1911). Sub-Inspector (1912). Inspector (1914). Sub-Comisario (1920). Socio de la Sociedad de Empleados de Comercio. Sociedad de Retirados de la Policía. Seguro de Vidas de los empleados de Policía. Sociedad Mutual del Ejército y de la Armada, Loma Blanca y Brigada Central E. B. Club. Ha sido empleado de comercio. Premiado con una espada en el curso de aspirantes de la Policía, donada por la Prefectura. Diploma y medalla por la Colonia Francesa en el mismo curso.

Honorato Cienfuegos (Roberto). Corina Cienfuegos de. Santiago. Santo Domingo 605. Teléfono 2391. Casilla 264. Socio del Club de la Unión.

Horeau (E.) Santiago. Estado 134. Teléfono 833. Papelería.

Horlacher y Cía. Temuco. Imprenta y Litografía "Alemana". Aldunate esq. Antonio Varas. Teléfono 160.

HORMANN & COMPAÑIA. Valparaíso. Oficina: Avenida Brasil 525. Teléfono 756. Residencia Avenida Brasil 525. Teléf. 2036. Santiago. Bandera 559. Teléf. 1915. Casilla 541. En Viña del Mar: 15 Norte esq. Libertad. Teléfono 115 Casilla 373. Agencias en: Iquique, Antofagasta. Copiapó, Chillán, Temuco, Concepción y Puerto Montt. Fábricas "Viña del Mar" producen: Productos químicos como ser: Soda, sulfato de sodio, borax, sulfato de magnesia, etcétera. Toilet Paper. Chancaca, Azúcar de pancitos J. H. S., granulada blanca, blanca molida, Rosa Emilia marca Gallo registrada. Tiene además secciones para refinación de sebos, Tostaduría de café, Destilería de alcohol y Refinería de Sal. Ventas mensuales: $ 600.000 de productos nacionales. Tiene cuatro medallas de oro y una de plata.

HORMANN MONTT (Gustavo). Santiago. Oficina: Bandera 559. Residencia: Delicias 978. Teléfono 3364. Casilla 541. Gerente de la firma Hörmann y Cía. Fueron sus padres don Jorge Hörmann Soruco y doña Elvira Montt Montt. Soltero. Se educó en el Colegio Alemán de Valparaíso y San Gallen, Suiza y Londres. Socio del Club de La Unión y Club Nacional de Tiro al Blanco. Referencias Comerciales: Banco de Chile, Edwards, Anglo, Alemán, Nacional.

HORMANN SORUCO (Jorge). Santiago. Delicias 978. Teléfono 2110. Socio del Club de la Unión, Sociedad de F. Fabril y Club de Viña del Mar. Socio principal de la firma Hörmann y Cía. Diputado por Santiago (1921-1924). Nacional.

HORNSBY WRIGHT (Federico). Santiago. Oficina: San Martín 50 (altos). Residencia: Lillo 367. Contador de la Sección Santiago de la The Chile Telephone C°. Inglés. Nació en Gairloach (Escocia) el año 1882. Fueron su padres don James Hornsby y la señora Jessie Wright. Casado con la señora Lily Lindsay. Hijos: Lucía y Eric. Se educó en el Instituto Inglés de Santiago y en

el Colegio Inglés de Valparaíso. Socio de la Protección de Empleados Públicos y Sociedad de Empleados de Comercio. Ha sido junior en Valparaíso (1898) Contador en Santiago (1910). Referencias comerciales: Caja de Ahorros.

Hornung (Paul). Santiago. Casilla 1657. Santo Domingo 1120. Socio del Club Alemán. Residencia: Avenida Concepción 61, teléf. 237 Providencia.

Horst (Germán). Santiago. Casilla 442. Estado 63. Socio del Club Alemán y de la Sociedad de Fomento Fabril. Taller de fotograbado.

HORTAL BATET (José). Santiago. Jofré 301. Residencia: Jofré 318. Contador cajero de la Singer Sewing Machine C°., Ñuñoa. Español. Nació en Barcelona el año 1887. Casado con la señora Aída Venegas. Se educó en el Colegio La Salle de Barcelona. Socio del Centro Catalán de Santiago.

Hott (Carlos y Eduardo). Osorno. Chilenos, hijos de don Santiago Hott, de origen alemán, que llegó a Chile cuando tenía 5 años de edad. Dueños de 3 fundos en la Comuna de Osorno. El fundo "Las Quemas" tiene 400 cuadras cultivadas y dedicadas también a la ganadería. Está a las puertas de Osorno, a 6 cuadras de la Plaza de Armas. Fué adquirido por don Santiago Hott en 1870 y está avaluado en $ 360.000. Tiene un establecimiento de lechería que expende su producción en la ciudad. El fundo "La Quema del Buey" está en el camino a Rupanco, a 35 kilómetros de Osorno. Se dedica a la crianza de animales, fué adquirido en 1917 y está avaluado en $ 122.000. El fundo "Nilque" y "Ternera Muerta" está a 12 kilómetros de Osorno, tiene cerca de 2 mil cuadras, cultivadas en su cuarta parte. El resto, se dedica a la ganadería y a la producción de maderas. Fué adquirido en 1905 y está avaluado en $ 298.000.

Hott Hermanos. Osorno. Casilla 27. Sociedad compuesta por los hermanos señores Federico, Jorge y Guillermo Hott, que poseen los fundos "Chucaya", "Caiculli" y "Chahuilco". El primero consta de 230 hectáreas, dedicado a lechería y mantequillería. Dista 1 kilómetro de la ciudad de Osorno, se avalúa en $ 300.000 y lo administra don Agustín Rodríguez. El fundo "Caipulli" (La Quinta) tiene 900 hectáreas dedicadas a engorda de animales. Tiene estación de ferrocarril dentro del mismo fundo, dispone de aserradero y valiosa maquinaria agrícola, estando avaluado en $ 750.000. Lo adquirieron los señores Hott en 1916 y está administrado por don Segundo Borquez. El fundo "Chahuilco" tiene 600 hectáreas. Se dedica a la producción de cereales, mantequilla, maderas, engorda de cerdos y otros animales. Se avalúa, en $ 300.000. Fué adquirido en 1912 y lo administra don Juan Guzmán.

Hott (Santiago). Osorno. Casilla 170. Alemán llegado al país en 1854. Dueño de los fundos "Quemas" y "Cardal", de 180 y 800 hectáreas, respectivamente, dedicados a los cereales y a la ganadería Dista el primero 4 kilómetros y el segundo 45 kilómetros de Osorno. Fueron adquiridos por el señor Hott en 1878 y se avalúan en $ 168.000.

Houston (Alfred.) Santiago. Bandera 75. Casilla 4001. Socio del Club de la Unión y del Club de Viña del Mar.

Houward (Julio). Valdivia. Plaza República esq. Libertad. Teléf. 248. Casilla 370. Dirección telegráfica: "Houward". Importación y exportación.

Hoyos (Bernardo) Valparaíso. Mercería Francesa. Avenida Pedro Montt esq. Carrera. Teléfono 1347. Mercería el Mono. Victoria, esq. Retamo. Teléfono. 1587.

Hoyos de la Vega y Cía. Santiago. Mercería Delicias 3205. Teléfono 74 Estación.

Huaiquinilla (Suc. Adriano). Pitrufquén. Queule. Departamento de Villarrica. Fundo "Paillaco". Hects. 2.000. Avalúo 220.000 pesos.

Hubach (Conrado). Riachuelo, departamento de Osorno. Dueño del fundo "Porvenir", situado a 20 kilómetros de la estación de Río Negro en la comuna de Riachuelo. Tiene dos mil hectáreas en su mayor parte cultivadas y dedicadas también a la ganadería. Cuenta con un almacén de mercaderías y un aserradero. Está avaluado en $ 350.000. y lo administra don Guillermo Aichle. Cuando fué adquirido por el señor Hubach, en 1885, no tenía medios de comunicación y estaba cubierto de bosques impenetrables.

HUBNER BERMUDEZ (Arturo L.). Santiago.

Oficina: Franklin 992. Teléfono 56. San Miguel. Rasidencia: Huérfanos 1823. Telé-fono 2146. Agente de la Caja de Ahorros de Santiago, sucursal Matadero. Nació en Valparaíso el año 1871. Fueron sus padres don Carlos A. Hübner y doña Petronila Bermúdez, ambos fallecidos. Casado con la señora Inés Herreros Ortúzar. Hijos: Arturo y Berta. Se educó en el Instituto Nacional. Socio del Club de la Unión. Ingresó al servicio de la Caja de Ahorros en 1891. Se dedicó antes al comercio. Autor del folleto: "Algunas observaciones sobre la Caja de Ahorros de Santiago".

Hübner (Ernesto) Valparaíso. Médico. Salvador Donoso 237. Teléfono 1275.

HUBNER BEZANILLA (Jorge). Santiago. Nació el 30 de Octubre de 1892 en Petrópolis (Brasil), donde su padre, don Carlos Luis Hübner, era entonces Encargado de Negocios de Chile. Dedicado a las letras, ha escrito numerosas poesías que se han publicado en revistas y en la "Selva Lírica" (1917). Ha sido profesor de estética del Conservatorio Nacional de Musica y, asociadoc on don Vicente García Huidobro, fundó el periódico "Musa Joven". Colaboró también en "Prosa y Verso" (1909).

HUBNER DE FRESNO (**Sara**). Santiago. Ahumada 164. Escritora. Nació en Santiago el año 1891. Fueron sus padres don Carlos Luis Hübner, fallecido, y doña Teresa Bezanilla. Casada con el señor Enrique Fresno. Hijo: Enrique. Ha colaborado en diarios y revistas de Santiago sobre cuestiones artísticas y sociales. Sovietista.

Hucke Hermanos y Cía. Valparaíso. General Cruz 166. Casilla 523. Teléfono 1046. Fábrica de Galletas, caramelos y chocolates. Refinería de azúcar y lavandería. En Santiago: Bandera 763. Teléf. 1006. Casilla 3148.

Hudson (**Juan M.**) Santiago. Casilla 646. Teléfono. 472. Bandera 210. Socio del Club de la Unión y Sociedad Fomento Fabril.

Hudson Lewis (**Julio**). Blanca Campbell de. Santiago. Residencia: Vicuña Mackenna 115. Teléfono 2955. Población Villa Italia, teléf. 13 Ovalle. Oficina: Huérfanos 1243. Teléf. 555. Casilla 200 Artículos militares. Agente de John Compton y Sons, de Londres y de las Cajas de fondos "Perry".

Hudson (**Ricardo**). Santiago. Oficina: Estado 142. Teléfono 2774. Casilla 2352. Residencia: Buenos Aires 448, Teléf. 2774 A. Agente de la Sociedad Industrial de Los Andes, fabricantes de hilos y cordeles. L. A. Nagel Valparaíso. Agencia de la Cía de Seguros "La República".

Huerta Cifuentes (**Alberto**). Santiago. Cienfuegos 4. Teléfono 1119. Socio del Club de la Unión Casilla 1943. Oficina: Bolsa de Comercio 66, teléfono 1118.

Huerta Cifuentes (**Carlos**). Leonor Arteaga de. Santiago. Av. España 94. En Concepción: fundo "El Manzano", camino a Talcahuano.

Huerta Cifuentes (**Francisco**). Santiago. Bolsa 68. Corredor de la Bolsa de Comercio.

Huerta Hermanos. Santiago. Delicias 2138. Casilla 1943. Teléf. 845. Fábrica de ladrillos de composición.

Huerta (**Noé**). Santiago. Cienfuegos 4. Teléf. 1119. Fundo "La Estrella". Teléfono 4 Barrancas. Fundo "Lo Cañas", Florida, prov. de Santiago, Teléf. 14. Socio de la Sociedad Nacional de Agricultura.

Hugo (**Arturo**). Santiago. Bellavista 518. Socio del Club de Septiembre.

Hugo (**Luis**). Santiago. Bellavista 518. Socio del Club de Septiembre.

Hugo (**Walterio**). Santiago. Vicuña Mackenna 101. Teléf. 3244. Socio del Club de Septiembre.

HUIDOBRO VALDES (**Alamiro**). Carmela Cazzote de. Santiago. Dieciocho 194. Teléfono 968. Nació en Santiago el año 1870. Fueron sus padres don José Ignacio Huidobro y doña Clarisa Valdés. Se educó en el colegio de los Pa- Franceses, el Instituto Nacional y la Universidad de Chile. Se graduó de abogado en 1891. Secretario de la Intendencia de Valparaíso y durante un tiempo intendente interino (1890-1895). Al mismo tiempo era profesor de derecho administrativo de la Escuela de Leyes de Valparaíso y director de un colegio particular de la misma ciudad. Nombrado en 1895 archivero de la Dirección del Tesoro y después Ministro de Hacienda y Director del Tesoro. Fué enviado a Chiloé para solucionar las dificultades políticas originadas por la elección presidencial de 1915. Profesor de Derecho Internacional de la Universidad de Chile (1895-1911). Ministro de Relaciones Exteriores desde Noviembre de 1916 a Julio de 1917y después en 1919. Es miembro de la Facultad de Leyes y Ciencias Políticas. Socio del Club de la Unión.

Huidobro (**Enrique**). Santiago. Morandé 111. Socio de la Sociedad Nacional de Agricultura. Fundo "Las Varillas", Catemu, teléf. 2.

Huidobro Valdés (**José Ignacio**). Santiago. Moneda 1965. Socio del Club de la Unión y de la Sociedad Nacional de Agricultura. Fundo en Chagres.

Huidobro Gutiérrez (**Ramón**). Marta Domínguez de. Santiago. Residencia: Santo Domigno 1325. Teléfono 792. Oficina: Huérfanos 1248-A. Teléf. 410. Socio del Club de la Unión.

Hume & Walker. Santiago. Ahumada 357. Casilla 286. "Librería Inglesa". Artículos de escritorio, para ingenieros y arquitectos. Artículos de tocador. Agentes de los mapas de la Oficina de Mensuras de Tierra y de las planchetas del Estado Mayor General. Editores de "Chile al Día".

HUNEEUS GARCIA HUIDOBRO (**Alejandro**). Loreto Fernández de. Santiago. Delicias

Umlauff, Ehni & Cía.

JOYEROS

SANTIAGO. — CALLE ESTADO 358

Casas en Iquique, Lima, México y Stuttgart (Alemania)

1707. Teléf. 1624. Nació en Santiago el año 1864. Fueron sus padres don Isidoro Huneeus Zegers y doña Javiera García Huidobro Arlegui. Estudió en el colegio de San Ignacio, Universidad de Chile y Universidad Católica. Se graduó de abogado en 1898. Diputado por Rancagua (1903-1909). Ha sido varias veces Ministro de Guerra; miembro del Consejo de Beneficencia y de la Comisión de Bellas Artes. Ha contribuído a diversas obras católicas de beneficencia, enseñanza y propaganda. Fundó en O'Higgins dos periódicos. En 1913, viajó por Europa y América. Socio del Club de la Unión y director de la Sociedad Nacional de Agricultura. Conservador. Hacienda "Mansel", Hospital, teléfono 5.

HUNEEUS GANA (Antonio). Magdalena Valdés de. Santiago. Catedral 1143. Teléfono 231. Nació el 4 de Julio de 1870. Fueron sus padres don Jorge Huneeus Zegers y doña Domitila Gana. Se educó en el colegio de los Padres Franceses y en la Universidad de Chile. Recibió su título de abogado en Diciembre de 1890. Profesor de Filosofía del Derecho de la Universidad de Chile (1891-1906). Fué secretario de la Facultad de Leyes y Ciencias Políticas. Fué también secretario de la Comisión que fué a estudiar las cuestiones sociales del Norte en 1904. Ministro de Justicia (1905). Diputado por Santiago y Ministro de Relaciones Exteriores (1906). Delegado de Chile al Congreso Pan Americano de Buenos Aires (1910). Ministro de Relaciones Exteriores en 1912 y en 1920. Es miembro de la "Conciliation International", del Congreso Universal de Rager, de la Asociación Chilena de Derecho Internacional y tiene diploma de la Academia Americana de Ciencias Políticas y Sociales. Ha colaborado constantemente en las revistas y diarios del país. Fué presidente de la delegación chilena a la Liga de las Naciones y presidente de una de las comisiones de la Liga (1921). Autor de: "La Constitución ante el Congreso", "Derecho comparado", "Memoria de Relaciones Exteriores del año 1906". Liberal. Socio del Club de la Unión. Abogado consultor de importantes empresas nacionales y extranjeras.

HUNEEUS GANA (Francisco). Teresa Salas de. Santiago. Dieciocho 160. Teléf. 190. En Viña del Mar: 4 Norte 624, Teléf. 73 Población Vergara. Nació en Santiago el año 1876, siendo sus padres don Jorge Huneeus y doña Domitila Gana. Estudió en el Colegio de los Padres Franceses y se graduó de ingeniero civil en la Universidad de Chile (1902). Diputado por Lebu (1912-1915). Senador por Santiago (1921-1927). Es presidente de la Caja de Crédito Popular, cuya creación impulsó en el Congreso y la prensa. Ha ocupado y ocupa puestos directivos en sociedades católicas de beneficencia, enseñanza y propaganda. Figuró en el grupo de conservadores "montanas" y fué elector de presidente de don Pedro Montt en 1906. Socio de la Sociedad Nacional de Agricultura y del Club de la Unión. Conservador.

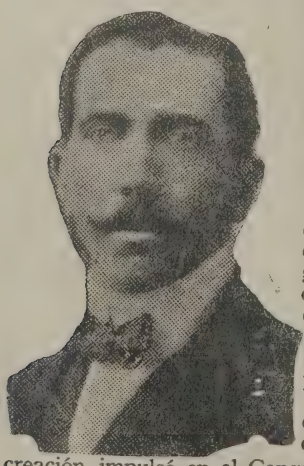

HUNEEUS GANA (Jorge). Elena Lavín de. Santiago. Bandera 564. Teléf. 922. Nació en Santiago el 10 de Abril de 1866. Fueron sus padres don Jorge Huneeus y doña Domitila Gana. Se educó en el Colegio de los Sagrados Corazones. Fundó y dirigió la Academia Literaria de este colegio y obtuvo sus primeros premios en 1882 y 1883. Entró a la Universidad de Chile en 1884 y recibió su título de abogado en 1888. Mientras estudiaba, fué empleado del Ministerio del Interior y después del de Relaciones Exteriores. Su novela "La Tarde", ganó primer premio en el concurso de 1886 de "La Unión" de Valparaíso. Entró al Club del Progreso en 1887 y fué uno de los fundadores del Ateneo. Por allá por 1891, colaboraba en "Artes y Letras", "La Libertad Electoral", "La Epoca", "Los Debates" y "La Tribuna". Partidario de la Revolución, se enroló en el Regimiento Tarapacá y después continuó colaborando en "La Revista", "La República" y "La Libertad Electoral". En 1894, era secretario de la Junta Central Radical y director del órgano del Partido "La Ley". Fué delegado de Valdivia a la Convención de 1896 y elegido Diputado por Osorno, Ministro de Justicia (1909). Ministro en los Países Bajos (1912-1918). Autor de: "Estudios sobre España" (1888); "Plumadas" (1890); "Cuadro comparativo de la producción intelectual de Chile" (1910), libro este último con el cual se inició la Biblioteca de Escritores de Chile. Radical. Socio del Club de la Unión. Agente de Compañías de Seguros.

Huneeus Lavín (Jorge). Santiago. Bandera 564. Arquitecto.

HUNEEUS GANA (Roberto). Santiago. Santa Lucía 340. Teléf. 1433. Casilla 207. Fundo "Santo Tomás" comuna de la Granja, Teléf. 31. Ovalle. Balneario "El Recreo", Viña del Mar. Abogado y agricultor. Nació en Santiago el año 1867. Fueron sus padres don Jorge Huneeus Zegers y doña Domitila Gana Cruz, ambos fallecidos. Fué casado con la señora Mercedes Arrieta Cañas, fallecida en 1893. Casado actualmente con la señora Sofía Eastman. Hijos: Tomás, Pedro y Aníbal. Se educó en el colegio de don Enrique Bayacey, colegio de los Sagrados Corazones y Universidad de Chile. Dueño de su casa habitación; fundo "Santo Tomás" de 155 cuadras, en la Granja. y una casa en "El Recreo", Viña del Mar. Ha sido profesor del Instituto Nacional, colegios San Pedro Nolasco, San Agustín y otros. Profesor de Derecho Constitucional de la Universidad de Chile. Fué capitán del ejército revolucionario de 1891 y después subsecretario de Hacienda y de Guerra. Primer secretario de la Legación en Uruguay y Paraguay (1895). Secretario de la misión confidencial de don Carlos Morla Vicuña a Buenos Aires (1896). Ministro de Guerra y Marina (1909). Ha sido miembro del Directorio del Partido Liberal durante varios períodos, miembro honorario del Centro Liberal, fundador y miembro del directorio del Club del Progreso y del Ateneo de Santiago. Fué miembro del directorio de la Liga de Acción Cívica. Fiscal de los tribunales militares (1891). Abogado integrante de la Corte de Apelaciones de Santiago (1919-1921). Pertenece a numerosas instituciones de beneficencia. Presidente del "Centro de la Juventud Ibero Americana" (1921). Tesorero desde 1920 del Comité Central de la Cruz Roja Chilena. Ha sido miembro de numerosos jurados literarios y dirigió en 1913 la "Revista Liberal". Fué redactor de "El Heraldo" de Valparaíso y corresponsal

del "Chilian Times" (1903). Autor de: "Estrofas", poesías, (1885); "Dramas;;" (1887), recompensados en un certamen de la Universidad de Chile; "Errante", poema (1898); "Mercedes" (1894); "El primer año de la administración Riesco" (1902); "Sursum Corda;", 2 vols. (1903); y numerosos folletos, poemas y trabajos literarios y jurídicos. Socio del Club de la Unión, S. N. de Agricultura y Sociedad de Fomento Fabril. Liberal doctrinario.

Huristmann (Víctor Eduardo). Valdivia. Departamento de Villarrica. Fundo "Copihuelpi". Hects. 1.250. Avalúo $ 220.000.

Hurtado Concha (Alberto). Santiago. República 401. Teléfono 91 Parque. Socio del Club de la Unión y del Club de Viña del Mar. Fundo "La Peña", Calera. Teléf. 8. Fundo "Conchalí", Las Hijuelas, prov. Valparaíso. Teléf. 7.

Hurtado y Brunell. Santiago. Oficina. Agustinas 1064. Teléf. 3534.

Hurtado E. (Carlos). Sara Izquierdo de. Santiago. Delicias 1930. Teléf. 3300. Socio del Club de la Unión.

HURTADO WILSON (Carlos). Santiago. General de división. Nació en Valparaíso el 14 de Noviembre de 1864. Fueron sus pádres don Germán Hurtado y doña Matilde Wilson. Se educó en el Instituto Nacional e ingresó a la Escuela Militar en 1881. Participó en el encuentro de Chosica, en la guerra del Pacífico. Fué comandante de la primera brigada de artillería del ejército constitucional en 1891, encontrándose en las batallas de Concón, Placilla y Viña del Mar. Fué adicto militar en Bolivia (1908). Ascendido a general de división (1916). Jefe del Estado Mayor (1918). Fiscal militar con motivo de los sucesos militares de 1919. Enviado después en comisión a Europa.

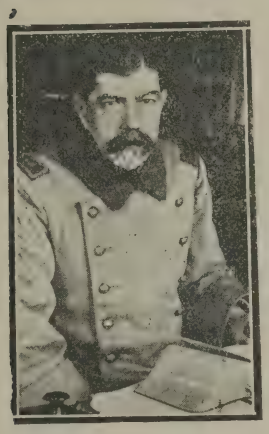

Hurtado Rodríguez (Eduardo). María Maroto de. Santiago. Delicias 1494. Socio del Club de la Unión.

HURTADO (Elías R.). Santiago. Oficina: Maestranza 197. Residencia: Valenzuela Castillo 731. Agente Jefe de la Singer Sewing Machine C°. Colombiano. Nació en Cúcuta el año 1880. Casado con la señora Elisabeth Seitz. Hijos: Margarita, Anita y Elvia. Cursó Instrucción Secundaria. Ha sido comerciante e industrial. Dueño de su casa habitación. Referencias comerciales: Singer Sewing Machine C°. Liberal.

Hurtado Olea (Florencio). Carmen Blanco de. Santiago. Catedral 1548. Teléfono 1285. Socio del Club de la Unión.

Hurtado Concha (Jorge). Julia Gana de. Santiago Teatinos 416. Teléfono 1308. Socio del Club de la Unión y del Club de Viña del Mar.

Hurtado Vial (Jorge). Santiago. Delicias 1584. Socio del Club de la Unión y de la Sociedad Nacional de Agricultura. Fundo en Los Lirios.

Hurtado Larraín (José María). Victoria Echeñique de. Santiago. Delicias 874. Teléfono 125. Socio del Club de la Unión y de la Sociedad Nacional de Agricultura. Fundo en Santa Cruz. Teléfono 11.

Hurtado E. (José Nicolás). Emma Lazcano de. Santiago. Monjitas 531. Socio del Club de la Unión. Fundo "San Nicolás", Malloco. Teléf. 2.

Hurtado Concha (Julio). Santiago. Teatinos 416. Teléfono 1308. Socio del Club de la Unión y y del Club de Viña del Mar.

Hurtado Lecaros (Manuel). Emiliana Errázuriz de. Santiago. Santo Domingo 1585. Teléfono 2244. Socio del Club de la Unión. Chacra "Santa Ana". Lo Espejo, teléf. 6.

Hurtado Vial (Manuel). María Sanfuentes de. Santiago. San Martín 35. Teléf. 1367. Socio del la Sociedad de Fomento Fabril y Sociedad Nacional de Agricultura. Fundo "El Sauce", estación Rosario. Chacra Quilpué, teléf. 171 Matadero. Santiago.

HURTADO BORNE (René). Santiago. Nació en Santiago el 10 de Octubre de 1887. Estudió en el Instituto Sud-Americano y obtuvo su diploma de arquitecto en 1905. Dedicado al periodismo y al teatro, dirigió la revista "Mundo Teatral" y ha producido numerosas obras teatrales. Nombrado en 1915 director de la Sociedad de Autores y agente de las obras de Jacinto Benavente y de la "Sociedad de Autores Españoles". Autor de: "A través de los besos y las almas" (1911); "La jornada de la dicha", novelas, 1912; "Primeros pasos" (1912); "El asedio", (1915); "Caricias" (1916); "La otra" (1911); "Damas de noche" (1916); "Medio pelo" (1917); "El culpable de siempre" (1918); "El fantasma" (1919); "El Matrimonio de Susana" (1920), etc.

Hutcheon & Weiss. Valdivia. Casilla 27. Dirección telegráfica: "Hutcheon". Agentes de vapores, lanchajes y embarques. -Maderas y durmientes. Crianza de animales. Agentes de Huth y Co. de Valparaíso y de la Medicinas para animales Day, Son & Hewitt, Londres.

Hutesá (Juan). Santiago. Español. Maipú 30, Pasaje Zuazagoitía. Teléf 243 Estación. Casilla

Para detener la caida del pelo, atacar la caspa y recuperar el cabello perdido, nada hay mejor que el **ESPECIFICO BOLIVIANO BENGURIA.** Ventas y consultas: **Dr. Rafael Benguria B.,** Moneda 875, Teléfono Inglés 882. Casilla 246. Santiago.

Pedícuro-Cirujano. Especialista en enfermedades de los pies.

Hyslop, (Santiago). Santiago. Instalaciones higiénicas. Bandera 34. Teléfono 1447. 4623. Fábrica de colchones, sobrecamas y regeneradores, establecida en 1903. Compra y exporta materias primas para industrias. Cápital $ 110.000 Socio del Círculo Español.

HUTH y Cía. Santiago. Huérfanos 1189. Teléfono 3110 Bandera 520, teléf. 3111. En Valparaíso: Prat 99. Teléfonos 1121, 1123. Av. Argentina esq. Sarmiento. Teléf. 90 Barón. Av. Brasil 501, teléf. 2365. En Concepción: Barros Arana 501, teléf. 115. En Viña del Mar: Plaza Sucre, teléf. 334. En Valdivia: Yungay. En Coquimbo: Aldunate 435, teléf. 69. Importadores. Constructores. Planos y presupuestos para obras de fierro, cemento y madera. Fábrica de carpintería. Garages. Reparaciones de autos. Agentes de los neumáticos "Dunlop" y "Palmer Cord". Agentes de compañías de seguros. Géneros, abarrotes y artículos eléctricos.

Huth (Luis). Santiago. Puente 558. Doctor.

Innumerables son las personas que deben su expléndida salud a la Leche Malteada Nestlé.

Ibáñez (Adolfo). Sara Wilson de. Santiago. Santo Domingo 1260.

Ibáñez R. (Gustavo). Clemencia G. de. Santiago. Santo Domingo 2332. Socio del Club de la Unión y de la Sociedad de Fomento Fabril.

Ibañez (Gregorio). Cholchol. Departamento de Imperial. Fundo "San Pedro". Hects. 1500. Avalúo $ 224.750.

IBAÑEZ IBAÑEZ (Maximiliano). Teresa Barceló de. Ministro de Chile en Francia. Nació en Linares el 2 de Abril de 1867. Fueron sus padres don Ramón Ibáñez y doña María Ibáñez Rondizoni. Se educó en el Instituto Nacional y en la Universidad de Chile. Se recibió de abogado en 1889. Enviado por el Gobierno a estudiar en Europa, se diplomó en la "Ecole Libre des Sciences Politiques" de París en 1892. Durante su permanencia en París, actuó como secretario de la comisión del Gobierno Revolucionario en Europa y escribió artículos de propaganda a favor de la revolución en la "Revista de Ambos Mundos" y otros periódicos de nota. A su regreso a Chile, fué nombrado Miembro Académico de la Facultad de Leyes y Ciencias Políticas de la Universidad de Chile. Profesor titular de Código de Comercio. (1892-1894). Diputado (1894-1917). Ministro de Hacienda (1905). Del Interior (1910). Nuevamente del Interior en 1916. Ministro en Francia (1918-1921). Delegado de Chile ante la Comisión Redactora de la Sociedad de las Naciones (1919). Colaboró en "La Libertad Electoral" y "La Mañana", habiendo sido también propietario de este último diario. Autor de: "Revisión del Código de Comercio", "La Democratie Moderne", "La cuestión económica" "El sistema parlamentario en Chile", y numerosos artículos en la "Revue des Deux Mondes", "La Nouvelle Revue" y "L'Independence Belge". Liberal doctrinario. Socio del Club de la Unión y de la Sociedad Nacional de Agricultura.

Ibáñez (Ramón). Luisa Muñoz de. Santiago. Catedral 2610. Teléfono 547. Socio del Club de la Unión y de la Sociedad Nacional de Agricultura.

Ibar (Carlos). Oriana Huneeus de. Santiago. Catedral 1367. Teléfono 2680. Socio del Club de la Unión.

Ibarra (José B.). Santiago. Morandé 466. Casilla 3663. Abogado.

Ibarra y Cía. (Pedro). Santiago. Fábrica San Francisco 1937. Teléfono 175 Matadero.

Ibieta y Cía. (Ignacio). Concepción. O'Higgins 776. Teléfono 77. Casilla 53. Corredores de Comercio. Carbón, maderas y carboncillo. Agentes de Compañías de Seguros, de Automóviles "Chandler" de tractores "Austin" y de las minas de carbón "Schwager". Administrador de propiedades.

Ibieta Plummer (Luis). Concepción. O'Higgins 762. Teléfono 77. Socio del Club Concepción.

Icaza (Agustín). Santiago. Médico. Bandera 236. Casilla 3540. Socio del Club de Septiembre.

Icaza Hermanos. Talca. 2 Oriente, entre 1 Sur y 1 Norte. Casilla 337. Teléfono 75. Artículos sanitarios. Fábrica de tubos de cemento. Agentes de Compañías de Seguros y Refinería de Azucar de Viña del Mar.

Ide (Antonio). Osorno. Casilla 150. Dueño del fundo "Curitoro", de 200 cuadras, situado a 3 kilómetros de Osorno, dedicado al trigo y la ganadería. Tiene un avalúo de $ 115.000 y el señor Ide lo adquirió en 1909.

Ide (Enrique). Osorno Casilla 46. Dep. Osorno. Fundo "Quirislahuen". Hects. 180. Avalúo $ 98.000. Fundo "Rahue", 270 hects. $ 93.000.

IDE MARTINEZ (Modesto). Osorno. Abogado y agricultor. Nació en Osorno el año 1879. Fueron sus padres don Juan 2.º Ide y doña Isabel Martínez, fallecida. Casado con la señora Ludomilia Soriano. Hija: Raquel. Estudió en el Instituto Alemán de Osorno y Universidad de Chile. Obtuvo su título de abogado en 1904. Recibió también

educación musical clásica (piano). Socio del Club Social de Osorno, Cooperativa Agrícola y Ganadera de Osorno, Santiago Paperchasse Club. Ha sido delegado por Osorno a las convenciones del Partido Radical, delegado del mismo partido en campañas políticas en Santiago, Ñuble y Llanquihue. Candidato a diputado por O'Higgins (1921). Dueño de los fundos "El Roble", $ 300.000; "Rosario de las Animas" $ 250.000; "Copihue" $ 100.000; "Huitrapulli" $ 150.000, todos en Osorno. Cuenta corriente en el Banco Español de Chile y Banco de Osorno y la Unión. Radical. Secretario de la Asamblea de Osorno.

Iglehart (**David Stewart**). Santiago. Casa W. R. Grace y Cía. Socio del Club de la Unión y del Club de Viña del Mar.

IGLESIAS GONZALEZ (**Vicente**). Santiago. Oficina: "El Mercurio". Residencia: Buenos Aires 343. Casilla 13-D. Teléfono 706. Corresponsal en Santiago de "El Mercurio" de Valparaíso. Nació en Santiago el año 1882. Fueron sus padres don Vicente Iglesias Montes y doña Salomé González Zañartu. Casado con la señora Jertrudis Hantke Jörgenssen. Hija: María. Socio de la Unión Comercial. Presidente de la Sociedad Empleados de Comercio. Fué secretario fundador de la Cámara Industrial de Chile, profesor de castellano y francés. Autor de traducciones de obras francesas. Dueño de su casa habitación, avaluada en $ 45.000.

Ikeda (**Keynosuké**). Santiago. Avenida República 398. Teléfono 97 Parque. Agregado naval a la Legación del Japón. Capitán de Corbeta.

ILLANES BEYTIA (**Carlos A.**). Santiago. Residencia: Castro 176. Oficina: Dirección de Sanidad. Inspector Sanitario de la 2.ª Zona. Nació en La Serena el 19 de Septiembre de 1870. Obtuvo su diploma de médico cirujano el 5 de Agosto de 1895. Fué intendente de Coquimbo hasta 1921. Cirujano militar de la guarnición de La Serena (1898-1904). Profesor del liceo de niñas (1906-1918) y médico jefe del Desinfectorio Público de la misma ciudad (1910-1918). Autor de "Higiene de la primera infancia", folleto (1895). Liberal.

ILLANES H. (**Felipe E.**). Iquique. Calles Zegers N.° 756 al 771 y Vivar esq. de Zegers. Casilla 34. Teléfono 221 y 221 A. Dirección telegráfica: "Fellano". A. B. C. 5.ª Edición. Barraca de maderas elaboradas y en bruto. Fábrica de Muebles. Empresa de Pompas Fúnebres. Barriles para yodo. Cuenta corriente en el Banco Español de Chile y Banco Alemán. Socio de la Sociedad de Fomento Fabril.

ILLANES BEYTIA (**Guillermo**). María M. de. Santiago. Oficina: Dirección de Obras Públicas. Residencia: Ejército 631 Ingeniero. Director de Obras Públicas. Socio del Club de la Unión.

Illanes (**Luis S.**). Pan de Azúcar. Fundo "El Carmen". Teléfono 12. Socio del Club de la Unión.

Illanes (**Manuel D.**). La Serena. Balmaceda 62. Teléfono 82. Pan de Azúcar. Fundo "Venus". Teléfono 11.

Illanes (**Roberto**). La Serena. A. Prat 45. Dept. 187. Islon. Fundo "San Luis". Teléfono 3. Socio del Club Serena.

Illanes (**Temístocles**). Traiguén. Casilla 43. Depart. Traiguén. Fundo "Santa Elena". Hect. 915. Avalúo $ 210.500. Socio de la Sociedad de Fomento Fabril.

Inarejo y Cía. (**S.**). Santiago. Galería Alessandri 22. Casilla 746. Agencia de Librería y publicaciones. Artículos para escritorio. Trabajos de imprenta, encuadernación y litografía.

Infante (**Armando**). Providencia 819. Casilla 2468. Fábrica de aceites vegetales. Socio del Club de la Unión, del Club de Septiembre y de la Sociedad de Fomento Fabril.

Infante Fernández (**Carlos**). Marta Covarrubias de. Santiago. 21 de Mayo 571. Socio del Club de la Unión.

INFANTE BAEZA (**Ernesto**). Santiago. Oficina: Sociedad "El Tattersall", Huérfanos 1287 Casilla 835. Teléf. 1052. Cajero de "El Tattersall". Nació en Santiago. Fueron sus padres don Juan Pablo Infante Gómez y doña Javiera Baeza Sotomayor, ambos fallecidos. Casado. Hijos: Emma, Fidel, Cristina, Victoria, Graciela, Ernesto, Rosa, Olga, Marta.

Infante Infante (**Fernando**). Filomena Eyzaguirre. Santiago. Vergara 367. Teléf. 253 Parque. Socio del Club de la Unión y de la Sociedad Nacional de Agricultura. Fundo "San José de Tango", Marruecos. Teléf. 11.

Infante Abbott (**Francisco**). Santiago. Cienfuegos 38. Teléfono 366. Casilla 3297. Socio del Club de la Unión.

Infante Infante (**Gabriel**). Rosa Rengifo de.

VIÑA SAN PEDRO (J. G. Correa Albano)
EL PINOT (etiqueta amarilla) es el mejor vino para familias.

Santiago. A. Barroso 437. Teléf. 3546. Casilla 3084. Socio del Club de la Unión.

Infante A. (Ignacio). Sra. Velasco de. Santiago Teatinos 76A. Teléfono 846. Socio del Club de la Unión.

Infante C. (Luis). Carmela Larraín de. Santiago. Agustinas 1341. Teléfono 3332. Casilla 542. Socio de la Sociedad Nacional de Agricultura. Fundo "Espejo del Carmen", Maipú. Teléf. 8.

Infante (Leopoldo). Manuela Vargas de. Santiago. Colegio 64. Casilla 458.

Infante F. (Manuel Luis). Sara Humeres de. Santiago. Rosas 1185. Casilla 1472. Fundo "Colcolén". Malloa. Socio de la Sociedad Nacional de Agricultura.

Infante Valdés (Pablo). Laura Huidobro de. Santiago. Catedral 1413. Socio de la Sociedad Nacional de Agricultura.

Infante Cerda (Ramón). Inés Ruíz Tagle de. Santiago. Delicias 1618. Teléfono 1638. Socio del Cub de la Unión.

Infante Cerda (Víctor). Elena Hurtado de. Santiago. Compañía 1437. Socio de la S. N. de Agricultura y del Club de la Unión.

Inostroza (Agustín). Santiago. Puente 559. Médico-Cirujano.

INOSTROZA R. (Clodomiro). Iquique. Oficina: calle Wilson N.° 201. Teléfono 566. Residencia: calle Aníbal Pinto N.° 1150. Abogado y Procurador del Número de la Corte de Apelaciones de Iquique. Cuenta corriente en la Caja de Ahorros. Referencias comerciales: Asociación Comercial de Iquique.

Iñíguez Larraín (Carlos). Laura Sanfuentes de. Santiago. Amunátegui 51. Socio del Club de la Unión.

Iñíguez de Pereira (Carolina). Santiago. Huérfanos 1515. Teléfono 1386. Viña "Miraflores", San Fernando. Teléf. 41. En Viña del Mar: Montaña 56. Teléf. 430.

Iñíguez (Cesáreo). Santiago. San Pablo 3074. Fábrica de Juguetes.

Iñíguez (Eduardo). Loreto Undurraga de. Santiago. Morandé 323. Socio del Club de la Unión y de la Sociedad Nacional de Agricultura. Fundo "San Loreto", Santa Ana, prov. Santiago. Teléf. 21.

Iñíguez (José Miguel). Santiago. Providencia 459. Socio de la Soc. N. de Agricultura. Fundo "I. de Chocalán", Melipilla. Teléf. 42.

Iñíguez (José Vicente). Santiago. Bandera 121. Teléfono 2228. Socio del Club de la Unión, S. N. de Agricultura y S. de F. Fabril.

Iñíguez (Juan Nepomuceno). Santiago. Bandera 121. Teléf. 2128. Socio del Club de la Unión y Soc. N. de Agricultura. Hacienda "Popeta", Codigua, Melipilla. Teléf. 2.

IÑIGUEZ L. (Pedro Felipe). Santiago. Socio del Club de la Unión y del Club de Viña del Mar. Fué diputado hasta 1921. Actualmente en Europa.

IRARRAZAVAL ZAÑARTU (Alfredo). Ester Mac-Clure de. Berlín. Ministro de Chile en Alemania. Nació en Santiago el 6 de Diciembre de 1867. Fueron sus padres don Galo Irarrázaval y doña Adelaida Zañartu. Estudió humanidades en el Instituto Nacional y cuarto año de leyes en la Universidad de Chile. Abandonó sus estudios para enrolarse como voluntario en la guerra del Pacífico, pero no fué admitido por no tener la edad necesaria. Se dedicó entonces al periodismo en "La Epoca", "Gil Blas" y "El Heraldo" de Valparaíso, sucesivamente. Después se dedicó a trabajos mineros en Vallenar (1889-1891). En la revolución, se agregó al ejército constitucional en Iquique y peleó como capitán en Concón y Placilla; después como ayudante del general del Canto. Terminada la guerra civil, fué enviado como adicto militar a la legación en Roma y como encargado de negocios, en 1895, a Alemania. En 1896, volvió al periodismo en "La Epoca", "La Tarde" y "Los Lunes". Fué uno de los fundadores de "La Mañana". Diputado por Collipulli y por Angol (1900-1911).

ALIMENTO MEYER

Es el único recomendado por todos los médicos especialistas en enfermedades de niños.

Nombrado ministro en el Japón (1911) y en el Brasil (1913). Ministro en Berlín (1920). Autor de: "Los mártires de Iquique" (1885); "Renglones cortos" 2 volúmenes (1887); "Guitarrazos" (1897). Fué condecorado con la Corona de Prusia y el Gran Cordón del Sol Naciente.

Irarrázaval Correa (Arturo). Georgina Llobet de. Santiago. Av. Irarrázaval 701. Teléfono 71 Ñuñoa. Socio del Club de la Unión. Fundo "Chacamo", Estación Ranquilco, departamento Imperial. 9.985 hectáreas, avalúo $ 317.160.

Irarrázaval (Carlos). Santiago. Merced 864. Teléfono 17. Socio del Club de la Unión. Fundo "El Paico", Chiñigüe, prov. Santiago. Teléfono 8. Fundo "El Carmen", Graneros. Teléf. 3.

Irarrázaval Concha (Eduardo). Carmen Flesch de Boos de. Santiago. Huérfanos 785. Socio del Club de la Unión

Irarrázaval Larraín (Eugenio). Jesús Echeverría de. Santiago. Oficina: Ahumada 17. Residencia: Santo Domingo. 1588. Socio del Club de la Unión.

Irarrázaval M. (Fernando J). Mercedes Fernández de. Delicias 1550. Teléfono 1850. Socio del Club de la Unión y de la Soc. N. de Agricultura.

Irarrázaval Correa (Francisco). María Covarrubias de. Santiago. Merced 864. Casilla 903. Socio del Club de la Unión, Soc. de F. Fabril y Soc. N. de Agricultura. Fundo en Graneros.

Irarrázaval Larraín (Joaquín). Ana Donoso de. Santiago. Delicias 2004. Teléfono 1424. Socio del Club de la Unión.

Irarrázaval Lira (Jorge). María García Huidobro de. Santiago. Delicias 1511. Teléfono 754. Oficina: Bolsa de Comercio, ofics. 322 y 323. Socio de la Sociedad de Fomento Fabril. Teléf. 417 Fundo "Alto Jahuel", Buin. Teléf. 54. Molino.

Irarrázaval Larraín (José Miguel). Santiago. Delicias 1550. Socio del Club de la Unión.

IRARRAZAVAL S. (Miguel Luis). Santiago. Merced 438. Socio del Club de la Unión y del Club de Viña del Mar. Diputado. Nacional.

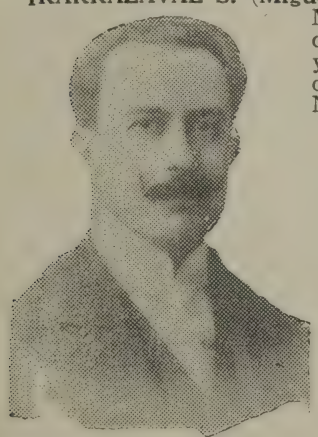

Irarrázaval Lira (Patricio). María Correa de. Santiago. Agustinas 1305. Teléf. 2652. Socio del Club de la Unión. Viña V. de Chocalán, Melipilla. Teléf. 90.

Irarrázaval Lira (Rodolfo). Teresa Blanco de. Santiago. Agustinas 571. Teléf. 1946. Socio del Club de la Unión.

Irarrázaval (Rodolfo y Samuel). Santiago. Bandera 65. Préstamos hipotecarios. Acciones y bonos. Agentes de la C.ª de Seguros "La Nacional".

Irarrázaval Lira (Samuel). Mercedes Rojas de. Santiago. Santo Domingo 1493. Teléfono 368. Socio del Club de la Unión.

Irarrázaval (Sergio). Santiago. Ejército 457. Teléfono 140. Socio del Club Viña del Mar. y del Club de la Unión. Hacienda "Illapel", Illapel. Teléf. 8.

Irarrázaval y Sutil. Santiago. Oficina: Bandera 65. Casilla 2329. Teléf. 26.

Irazabal Hnos. Concepción. Freire 679. Españoles. Fábrica "La Vasconia", dedicada a la construcción de puertas de acero ondulado y galvanizado, catres de fierro y bronce, carretillas de mano, sommieres y todo trabajo de cerrajería. Construyen armaduras de fierro para edificios. La sociedad es constituída por los señores Perpétuo y Eulalio Irazabal. Capital: $ 70.000.

IRIARTE MILLAN (Juan Esteban). Santiago. Oficina: "La Poderosa", Teatinos 333 Residencia: Bueras 198. Periodista. Nació en Cañete el año 1885. Fueron sus padres don Esteban Iriarte, fallecido, y doña Albina Millán. Se educó en el Instituto Nacional, liceo de Concepción, liceo de Aplicación de Santiago. Bachiller en humanidades (1902). Cursó leyes en la Universidad de Chile (1905). Socio del Club de Septiembre. Fué ayudante corresponsal de "El Sur" (1903); jefe de crónica de "La Ley" (1903-1904). Jefe de crónica de "Las Ultimas Noticias" (1907); secretario de redacción de "El Mercurio" (1914-1917). Autor de "Irene o el drama del Tajamar" y artículos en la revista "Zig-Zag". Radical.

Iribarren C. (Oscar). Santiago. Román Díaz 281. Casilla 3564. Socio del Club de Septiembre. Ingeniero de la Dirección de Obras Municipales.

Irizar y Maíz. Santiago. Españoles. Chacabuco 830. Casilla 5589. Teléfono 103 Yungay. Fábrica de puertas y ventanas "La Sud-Americana", establecida en 1909. Forman la sociedad don Francisco Irizar y don Bautista Maíz.

Iruretagoyena y Cía. (Juan). Santiago. Casilla 2138. Huérfanos. Pasaje Balmaceda, casa 22. Modas Mlle. Le Barbier. París.

Iruretagoyena Hnos. Santiago. Artesanos 693. Casilla 972. Socios de la Sociedad de Fomento Fabril y del Círculo Español. Fábrica de alpargatas.

Irrgang (Pablo). Temuco. Casilla 500. Alemán. Llegó al país hace 37 años e hizo su servicio militar en Chile. Dueño de la quinta "Pomona" de 14 cuadras, avaluada en $ 85.000, que el señor Irrgang adquirió en 1910. Está dedicada a criadero de plantas y a establecimiento de paseo para banquetes, fiestas, etc.

ISAZA MARQUEZ (Pascual). Santiago. Oficina: Dirección General de Correos. Residencia: Avenida Manuel Montt 909. Visitador de Correos, con 35 años de servicios. Chileno. Nació en Colombia (Medellín) el año 1870. Soltero.

Iturra (Esteban). Concepción. O'Higgins 345. Teléf. 207. Socio del Club Concepción. Abogado.

Iturria Hnos. (Juan). Santiago. Galvez 1043. Teléfono inglés 143 Matadero. Casilla 5047. "The Onax Boot". Fábrica de Calzado.

ITURRIAGA S. (Adriano). Talca. Secretario de la Intendencia. Nació en Talca el 15 de Agosto de 1890. Fueron sus padres don Máximo Iturriaga, fallecido, y doña Z. Rosa Sepúlveda. Casado con la señora Ester Garcés. Hijos: Olga y Mario. Se educó en los colegios "Talca", "Miguel Luis Amunátegui", Liceo de Talca y Escuela de Derecho de Santiago. Socio del Club Talca y de la Sociedad de Instrucción Primaria. Es secretario de la Junta de Beneficencia, del Consejo Departamental de Habitaciones, Administrador de la Población Obrera

de Talca y secretario del Comité pro puerto de Constitución. Autor de estudios sobre cuestiones obreras. Radical.

Ives (**Luis**). Valparaíso. Casilla 879. En Viña del Mar: 1 Norte esquina 1 Oriente 700. Casilla 136. Teléf. 181. Fundo Polumpen, Limache, teléf. 25. Socio de la Sociedad Nacional de Agricultura y del Club de Viña del Mar.

Izaga González (**Bruno**). Santiago. Av. España 585. Socio del Club de la Unión y del Club de Septiembre.

Izaga (**Miguel**). Santiago Avenida España 585. Socio del Club de la Unión y de la Sociedad Nacional de Agricultura. Fundo "Flor del Valle", Buín. Teléfono 2.

Izquierdo (**Arturo**) Victoria Huneeus de. Santiago. Chacra "La Feria". Teléfono 106 Parque. Desvío San Alfonso. Teléfono 1 Estación. Oficina Bolsa de Comercio 193. Teléfono 2005.

Izquierdo y Bunster. Santiago. Oficina: Galería Alessandri 18. Teléfono 248. Frutos del país.

Izquierdo Sanfuentes (**Carlos**). Hortensia Tupper de. Santiago. Santo Domingo 1468. Teléfono 642. Socio del Club de la Unión y de la Sociedad Nacional de Agricultura. Hacienda "El Carmen", Nos.

Izquierdo Edwards (**Carlos**). Santiago. Ejército 390. Teléfono 1669. Oficina. Bandera 60. Teléfono 3580.

Izquierdo Valdés (**Enrique**). Margarita Echeverría. Santiago. Delicias 1930. Teléf. 2300. Socio del Club de la Unión.

Izquierdo (**Francisco**). Santiago. Fundo "Lo Castro". Teléfono 13. Quilicura.

IZQUIERDO FREDES (**Luis**). Ministro de Chile en Argentina. Nació en San Fernando el año 1864. Fueron sus padres don Gabriel Izquierdo y doña Clotilde Fredes. Se educó en el Instituto Nacional. En la guerra del Pacífico, se encontró en el ataque del Callao por el "Huáscar" y en Chorrillos y Miraflores. En 1861, alcanzó el grado de mayor del ejército revolucionario. Después fué designado secretario de la Legación de Chile en Londres. Nombrado subsecretario del Ministerio de Industria (1895). Cónsul general de Chile en el Japón (1899-1909). Diputado por Lebu (1906-1912).

Ministro de Relaciones Exteriores y después del Interior (1910). Diputado por Santiago (1912-1915). Fué llamado en 1917 por el señor Sanfuentes a organizar un gabinete, y designado tiempo después miembro de la Comisión Financiera que fué a Estados Unidos. Liberal doctrinario.

IZQUIERDO VARGAS (**Manuel**). Santiago. Oficina: Cerro 143. Residencia: San Antonio 674. Teléfono 1389. Inspector General de Policías. Ingresó al servicio en 1899. Nació en Santiago el año 1871, siendo sus padres don Santos Izquierdo y doña Margarita Vargas, ambos fallecidos. Soltero. Estudió humanidades en el Colegio de San Ignacio. Tiene el seguro de la Armada. Socio del Club de la Unión. Contador y y sub-gerente de Banco (1892-1895). En seguida, jefe de los Almacenes Generales de la Policía. Tiene medalla de constancia y primera barra por 15 y 20 años de servicios. Autor de un proyecto de organización general de los cuerpos de policía y de colaboraciones en la prensa sobre asuntos del ramo. Propietario.

Izquierdo Matte (**Raúl**). Gabriela Huneeus de. Santiago. Moneda 778. Casilla 582. Teléf. 106. Socio del Club de la Unión.

IZQUIERDO SANFUENTES (**Salvador**). Delia Matte de. Santiago. Moneda 778. Teléf. 106. Nació en Santiago el 24 de Septiembre de 1862. Fueron sus padres don Vicente Izquierdo Urmeneta y doña Ana Sanfuentes Torres. Estudió en el Instituto Nacional y se graduó de ingeniero agrónomo en 1883. Se dedicó en seguida al criadero de árboles de su fundo Santa Inés en la estación de Nos. Efectuó en 1893 un viaje a Europa con el fin de estudiar botánica e importación de plantas. Nombrado en 1905 miembro de la Junta de Beneficencia y administrador del Hospital de San Vicente. Presidente del Club de la Unión (1910). Fué presidente de la sección agraria del Cuarto Congreso Científico Pan-Americano. Es director de varios bancos, sociedades anónimas y de la casa Gath y Chaves. Tiene instalada una fábrica de conservas de frutas y legumbres en su fundo. Es miembro correspondiente de la "Royal Horticural Society" y de la "Royal Agraria Society" de Gran

Establecimiento de Grabados, Estampados y Calados
"FRANCO---AMERICANO"
A. H. PETITPAS, GRABADOR
SAN DIEGO 69 :—: SANTIAGO :—: CASILLA 2858

Bretaña, siendo el único sudamericano que tiene este honor. Es también miembro correspondiente de la Sociedad Pomológica de Francia, de la Sociedad de Horticultura de Massachusetts, de la Sociedad de Aclimatación de Francia, de la Sociedad Geográfica y de la Sociedad Genética de Estados Unidos. Elegido en 1910 miembro honorario de la Facultad de Agronomía Científica y Ciencia Veterinaria de la Universidad del Plata. La Sociedad de Aclimatación de Francia le concedió medalla de plata en 1918. Autor de: "La enseñanza agrícola en Chile (1909). Liberal. Socio de la; Sociedad Nacional de Agricultura y Sociedad de Fomento Fabril.

Izquierdo (Tadeo). María Valdés de. Santiago. Delicias 1930. Teléfono 3300. Fundo en Rancagua. Socio de la Sociedad Nacional de Agricultura.

Izquierdo Phillips (Vicente). Sara Besa de. Santiago. Monjitas 335. Teléfono 1833. Socio del Club de la Unión y de la Sociedad de Fomento Fabril.

IZQUIERDO SANFUENTES (Vicente). María Phillips de. Santiago. Médico. Santo Domingo 736 Teléfono 1654. Casilla 3736. Fundo "El Principal", Puente Alto, Teléf. 12 "San Jorge", Nos, San Bernardo, teléf. 69. Socio del Club de la Unión.

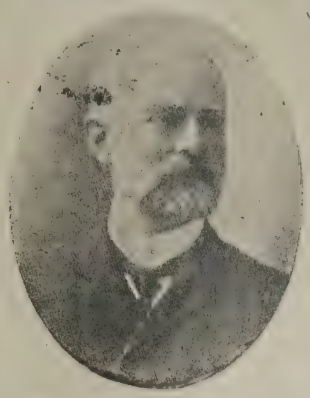

Jamás debe faltarle como postre el exquisito Chocolate Nestlé.

JAHN (Juan). Santiago. Agustinas 837. Teléfcno 2087. Chileno. Importación de artículos eléctricos. Establecimiento fundado en 1907. El señor Jahn tiene 25 años de práctica en el ramo. Fué inspector de instalaciones eléctricas y jefe de la vía aérea en construcción de la empresa de tranvías de Santiago a la cual sirvió 7 años. Cooperó a la formación de la primera planta eléctrica de los FF. CC. del Estado en compañía del ingeniero don Guillermo Menge (1890-1898).

Jackson (Alfredo L. S.). Viña del Mar. Alvarez 880. Teléfono 11 Valparaíso. Casilla 289. Socio del Club Viña del Mar y del Club de la Unión.

Jackson (J. W.). Concepción. Barros Arana 435. Teléfono 240. Casilla 257. Comisionista. Propiedades. Acciones y bonos. Préstamos bancarios y particulares. Agente de las compañías de seguros "Northem" y "New York Life Insurance Cº.". Residencia: Aníbal Pinto 52. Socio del Club Concepción.

Jackson Hnos. Valparaíso. Cochrane 850. Teléfono inglés 32, nac. 139. Casilla 289. Dirección telegráfica: "Jackson". Corredores. Salitre, carbón, cobre, plata, acciones y bonos. Frutos del país y mercaderías. Despachos de aduana. Agentes del Molino Purísima, de The Giant Podwer Cº. y de las compañías de seguros: "Royal Insurance Cº., Ltd". y "Maritime Insurance Cº., Ltd". Casa en Santiago. Galería Alessandri 2. Teléf. 1426.

Jacob y Cía. (A.). Valparaíso. Plaza Aníbal Pinto 315. Teléf. 245. Av. Pedro Montt esq. Francia. Teléf. 126. Casilla 995. Teléf. 245. Dirección telegráfica "Tempo" Importación de mercaderías en general, casa alemana fundada en 1853 por los señores Augusto y Jorge Burmeister, a los que después se asociaron los señores Enrique Jacob, Armando S. Jacob y Alfredo Mandel. Socios actuales: señores Armando Jacobs, Alfredo Mandel y Einar Altsckevayer.

Jacobs (Isaac). Santiago. Huérfanos 913. Casilla 1972. Joyería Inglesa. Cambio de monedas. Importador de joyas, brillantes y relojes finos.

Jacobs (L. S.). Punta Arenas. Teléf. 72. Casilla 26. Cod. A. B. C. 5.ª ed. "Casa Inglesa". Importadores de géneros, gramófonos Víctor; Victrolas Casa de compras en Londres.

Jacobsen (Luis). Coronel. Alemán, llegado al país en 1868. Agente de vapores y de aduana. Cuenta con un personal de 6 empleados y dispone de 4 lanchas. El señor Jacobsen se halla establecido en Coronel desde 1880. Es vice-cónsul de Alemania desde 1889 y de Noruega desde 1911. Estuvo al servicio de la marina mercante chilena por espacio de diez años.

Jahnke y Hancke. Concepción. Destilería. Maipú 869. Teléfono 324.

Jaime y Cía. (C. R.) Santiago. Artículos de escritorio. Estado 212. Teléfono 3609.

James (Carlos R.). Santiago. Estado 212. "La Casa Americana".

James y Cº. (R. W.). Valparaíso. Blanco 983. Teléf. 152. Agentes de Vapores.

JANDIN MOLLER (Doctor Theodor). Valparaíso. Condell 17-19. Teléfono 2012. Dirección cablegrafica "Theojandin". Clave A. B. C. 5.ª Edición. Cirujano-Dentista y Depósito Dental al por mayor y menor. Alemán. Nació en Koenigsberg el 19 de Octubre del año 1867. Socio del Club Alemán "Deutscher Verein", Club Gimnástico Alemán, Hospital Alemán, Sociedad Odontológica, Corps Académico Alemán "Masovia" en Koenisberg y Pr. Vice Presidente de la Sociedad Odontológica. Cuenta corriente en el Banco de Chile y Alemania. Referencias comerciales: en el Banco

de Chile y Alemania, National City Bank y Consulado Alemán.

Jara (**Alfredo de la**). Estación Rapelco, departamento de Mulchén. Fundo "Micauquén". Hect. 1.500. Avalúo $ 273.900. Fundo "Chanteo" 3.000 hectáreas. $ 144.800

Jara (**Carlos de la**). Rapelco, departamento de Nacimiento. Fundo "El Sauce" Hect. 750. Avalúo $ 200.000. Fundo "Infiernillo", 780 hectáreas. $ 175.000 en departamento de Angol. Fundo "Mansanache", departamento de Mulchén, 2250 hectáreas. $ 330.000. En estación Mininco: casilla 19. Fundo "San José", departamento de Rere, 600 hectáreas. $ 80.080. Socio de la Sociedad Nacional de Agricultura.

Jara (**Ireneo de la**). Santiago. Compañía 1968. Teléf. 1329. Socio de la Sociedad Nacional de Agricultura. Mulchén, Casilla 5. Fundo "Santa Catalina"; 2.605 hectareas, $ 525.000.

Jara Diaz Valdés (**Ismael**). Sofía Barros de. Santiago. Casilla 1610. Residencia: Catedral 1424. Oficina: Agustinas 1122. Teléf. 1478. Socio del Club de la Unión. Hijuela "Lo Aguirre", El Monte, provincia de Santiago. Teléfono 11.

Jara Fuica (**Ismael**). Laura Santa María de. Santiago. Ejército 299. Casilla 2360. Oficina: Bandera 175, teléfono 638.

Jara (**José Miguel de la**). Mulchén. Casilla 116. Dep. Mulchén. Fundo "Santa Catalina". Hect. 2.605. Avalúo 525.000 pesos. Fundo "San Miguel", 5.500 hectáreas, $ 500.000. Fundo "Isla de Pinares", 2.390 hectáreas $ 319.000.

Jara Ugarte (**Manuel**). Santiago. Amunátegui 446. Jefe de Sección de tercera clase del Correo de Santiago. Nació en Santiago el año 1897. Casado.

Jara Ugarte (**Ricardo**). Viña del Mar. Alvarez 580. Teléfono 262. Socio del Club Viña del Mar y del Club de Septiembre.

Jaramillo (**Alamiro**). La Unión. Casilla 69. Dep. La Unión. Fundo "San Antonio" y Contuyes. Hect. 656. Avalúo $ 205.000. Fundo "Rucañanco" y "Molco", 2500 hectáreas. $ 140.000.

JARAMILLO VALDERRAMA (**Armando**). Santiago. Dieciocho 425. Teléfono 25 Parque. Nació en 1886. Obtuvo su título de abogado en 1910. Diputado desde 1915. Ha sido Ministro de Industria y Ministro de Instrucción Pública. Vice - presidente del Partido Liberal y de la Cámara de Diputados. Nuevamente Ministro de Industria (1921).

JARAMILLO MOLINA (**Edmundo**). Santiago. Independencia 995. Médico cirujano. Nació en Placilla, departamento de San Fernando, el 15 de Enero de 1882. Se educó en el Liceo República y en los colegios del Carmen y de Santo Tomás de Aquino. Obtuvo su diploma de médico en 1895. Fué enviado en 1897 a estudiar masaje y ortopedia a Europa, asistiendo a hospitales en campaña de las maniobras francesas. Regresado a Chile en 1899. se dedicó a su profesión. Nombrado médico jefe del Hospital de San Vicente en 1905. Director de la Escuela de Medicina (1909).

Jaramillo (**Francisco**). Laura R. de Jaramillo. Santiago. Agustinas 2524. Teléfono 2847. Oficina: Morandé 450. Abogado.

JARAMILLO AVILES (**Horacio**). Santiago. Prefectura. Sub-prefecto de la Policía de Santiago. Nació en San Bernardo el año 1880. Fueron sus padres don Víctor Jaramillo y doña Clarisa Avilés. ambos fallecidos. Casado con la señora Blanca Alcalde. Hijos: Luis y Jorge. Se educó en el Liceo de San Bernardo. Curso para Oficiales de Policía (1901). Inspector (1903). Sub Comisario (1909). Comisario (1912). Comisario Inspector (1920) y Sub-Prefecto (1920). Socio de la Protección Mutua de Empleados Públicos y Caja de Cuota Mortuoria de la Policía. Ha sido comerciante. Tiene medalla de constancia por 15 años de servicios, del Centenario de la República y del Centenario de Maipú.

Jaramillo Valderrama (**J. Domingo**). Santiago. Dieciocho 425. Teléfono 425 Parque. Socio del Cub de la Unión y de la Sociedad Nacional de Agricultura. Fundo "El Cardo". Nancagua. Teléf. 2.

Jaramillo (**Roberto**). María Luisa Bruce de. Santiago. Ejército 707. Teléfono 142 Parque Socio del Club de la Unión.

JARAQUEMADA RAVEST (**Arturo**). San Bernardo. O'Higgins 298. Receptor de Mayor Cuantía. Nació en Santiago el año 1879. Fueron sus padres don Agustín Jaraquemada y doña Isabel Ravest. Casado con la señora Cristina Manríquez. Socio de la Protección Mutua de Empleados Públicos y Club Social de San Bernardo. Teniente de reserva del Ejército.

JARAQUEMADA GOICOLEA (**Eduardo**). Santiago. Oficina: Correo Central. Residencia: Baquedano 573. Jefe de Sección de 1.ª clase del Correo Central de Santiago. Nació en San Vicente de Tagua-Tagua el año 1870. Casado. Ingresó al servicio el año 1900. Teniente 1.º de Reservas.

Jarpa Ureta (**Manuel Antonio**). Angol, departamento Angol. Dieciocho 710. Teléf. 45. Fundo Tacna y Carmen. Hect. 1190. Avalúo $ 168.000. Fundo "El Retiro", 2.500 hectáreas, Avalúo $ 178.400.

JARPA LABRA (**Onofre**). Santiago. Pintor. Nació en 1849. Fueron sus padres don Francisco Javier Jarpa y doña Genoveva Labra. Obtuvo su primera distinción en la Exposición Internacional de Santiago de 1875 y efectuó su primer viaje a Europa en 1881, dirigiéndose a Roma donde estudió bajo la dirección de Spianard Pradidlla. Es miembro de la Comisión de Bellas Artes

y ha obtenido distinciones no sólo en el país, sino en Buffalo (1901) y Buenos Aires (1910).

Jarrasse (Henri). Santiago Oficina Huérfanos 1039. Teléf. 873. Casilla 2283 Socio del Club Francés. Agencia de representaciones.

Jeffs (Carlos). Santiago. Fábrica. San Isidro 261. Teléfono 1171. Casilla 2525. Fábrica de muebles de mimbre.

JILIBERTO ESPINOZA (Ignacio). Santiago. "El Mercurio". Casilla 13-D. Teléfono 707. Corresponsal de "El Mercurio" de Antofagasta. Nació en Santiago el año 1885. Socio de la Unión Comercial.

JIMENEZ (Enrique). Valparaíso. Serrano 195. Teléfono 936. Casilla 241. Dirección telégrafica "Amerfinco". Agente General en Chile de American Finance & Commerce Company. San Francisco. 150 California st. New Orleans, La. 332 Magazine st: exportadores de arroz norteamericano y oriental, café de Guatemala, manteca norte americana y China, harina de trigo, harina de patatas, conservas de fruta, pescado y carne, bacalao, frutas secas, sardinas, te, abarrotes en general y otros numerosos productos.

Joglar (Baldomero). Santiago. Bandera 537. Teléfono 2734. Socio del Club de Septiembre.

Joglar (Manuel). Berta Riesco de. Santiago. Ejército 3. Teléfono 1691. Socio de la Sociedad Nacional de Agricultura

John Martewille (Teodoro von). La Unión; molino.

Johnson Gana (Agustín). Rebeca García Huidobro de. Santiago. Huérfanos 2879. Teléfono 1159. Socio del Club de la Unión. Fábrica de ropa hecha. Fundo "La Chacarilla", Santiago. Teléfono 94. Palma.

Johnson Gana (Alfredo). Santiago. Laura Villarino de. Amunátegui 305. Teléfono 1738. Socio de la Sociedad de Fomento Fabril y del Club de la Unión.

Johnson Gana (Carlos). Victoria Edwards. Santiago. Almirante Barroso 336. Teléfono 2691. Socio del Club de la Unión.

Johnson Gana (Guillermo). Santiago. Huérfanos 1627. Socio del Club de la Unión y de la Sociedad Nacional de Agricultura.

Johnson (Gustavo Adolfo). Valparaíso. Freire 718. Teléfono 488. Casilla 3100. Fábrica de puertas y ventanas.

Johnson Gana (Horacio). Santiago. Huérfanos 1627. Socio del Club de la Unión.

Johnson y Cía. Santiago. Ahumada 17. Empresa Sanitaria Inglesa.

Johnson y Cía. (F. S.). Santiago. Bandera 108. Teléfono inglés 553. Casilla 3566. Dirección telegráfica: "Nelson". Comisionistas. Carbón de Penco, carboncillo y coke para fundición. Agentes del "The Gourock Ropework Export C°. Ltd. Sucesores de Velasco y Johnson.

Johnson Gana y Cía. Santiago. Taller. Huérfanos 2871. Teléfono 1159.

Johow (Arnulfo). Santiago. San Antonio 275. Médico-cirujano.

Johow (Doctor Friedrich). Santiago. Casilla 973. Huérfanos 3024. Teléfono 124 Estación. Socio del Club Alemán.

Jones (Eduardo Ll). Santiago Bandera 575. Oficina 7. Casilla 1880. Residencia: Carmen 43. Teléf. 3561. Teléfono 94 Palma. "La Chacarilla de Conchalí."

Jones (Jorge H.). Valparaíso. Casilla 940. Socio del Club de la Unión y del Club de Viña del Mar. En Viña: 7 Norte. Teléf. 169 Población Vergara.

Jones Robson y Cía. Valparaíso. Blanco 947. Teléfono 1465. En Santiago: Bandera 575. Teléf. 94. Casilla 1880.

Jordan (Ernesto). Lonquimay. Departamento Llaima. Fundo "Punta Negra". Hect. 1895. Avalúo $ 227.400.

Jordán Prats (Rafael). Santiago. Delicias 1377. Socio del Club de la Unión y de la Sociedad Nacional de Agricultura. Fundo "El Almendro" Estación Retiro. Teléfono 2.

Jordan, Domic y Cía. Punta Arenas. Sociedad ganadera y comercial. Importación y exportación. Mercaderías generales. Propietarios de las estancias "La Alianza" y "La Lucia". Sucursal en Santa Cruz (Rep. Argentina).

Jorquera (Eliodoro). Talagante. Viña Jorquera. Teléfono 2.

JORQUERA FUHRMANN (Francisco). Santiago. Oficina: Bandera 166. Residencia: Miguel Claro. 319. Casilla 1408. Abogado y periodista. Nació en Concepción el año 1891. Fueron sus padres don Franicsco Jorquera Rojas y doña Lucía Fuhrmann Wither. Casado con la señora Olga Elena Heikema H. Se educó en los Liceos de Antofagasta y Concepción. Cursó Leyes en el Liceo de Concepción. Diputado por Concepción (1921-1924). Socio de la Sociedad Protectora de Estudiantes Pobres, de Instrucción Primaria, de Colonias Escolares, de Ex-alumnos del Liceo, del Ateneo, Club Concepción, Club Radical. Centro de Propaganda Radical etc., de Concepción. Ha sido Presidente del Centro de Derecho de Concepción. Inspector del Liceo, Profesor de Instrucción Cívica y de Derecho Civil en el Curso de Leyes de Concepción. Delegado de la Asamblea Radical de Concepción a la Convención General del Partido en 1919. Autor de estudios jurídicos y sociales, dados a conocer en la Extensión Universitaria de Concepción, Centro de Derecho de la misma ciudad, etc.. Redactor de "El Sur". Radical.

JORQUERA GOMEZ (Juan). Santiago. Avenida Venecia 1220. Inspector Técnico del Telégrafo del Estado. Nació en Copiapó (Chañarcillo) el año 1887. Fueron sus padres don José del C. Jorquera Guerra y doña Carlota Gomez Espejo. Casado con la señora Emma Astorga Zúñiga. Hijos: Juan Eduardo, Fernando y Humberto. Estudió humanidades en el Liceo de Valparaíso y electricidad en la Universidad de Chile. Miembro del Instituto de Electricidad de Nueva York. Ingresó al servicio de telégrafos el año 1903. Ha teni-

EXIJA PANIMAVIDA VERDADERA
la legítima Soc. Vinos de Chile (propietaria) Agua Mineral

do comisiones especiales relacionadas con el servicio. Dueño de propiedades en Santiago.

JORQUERA (**Juan**). Santiago. Campeón pedestre sud-americano. Venció en la carrera Maratón de Buenos Aires. Concurrió a los últimos juegos olímpicos de Amberes.

Jorquera Prado (**Julio**). Médico. Valparaíso. Victoria 1028. Teléfono 10 Barón.

JORQUERA V. (**Pedro A.**). Ovalle. Casilla 12. Teléfono Inglés 83. Nacional 25. Dirección Telegráfica "Jorvillarroel". Rentista. Socio comanditario de la firma Jorquera, Villarroel y Cía. Nació en Combarbalá el año 1863. Fueron sus padres don Estanislao Jorquera y doña Rosalía Veas. Casado con la señora Rosario Villarroel. Hijos: Pedro 2.°, Héctor. Rosario, Julieta, Gustavo, Julio, Adriana, Yolanda, Olga y Rebeca. Socio de la Unión Comercial de Santiago y de Ovalle, Sociedad de Artesanos, Sociedad Musical. Liga de Estudiantes Pobres. Ha sido Alcalde. Presidente del Centro Unión Comercial de Ovalle. Tesorero General del Cuerpo de Bomberos. Delegado a Convenciones presidenciales. Comerciante y agricultor. Dueño de las siguientes propiedades en Santiago: Prat 356, valor $ 80.000. Ovalle: Vicuña Mackenna, valor $ 60.000. "Huamalata" (fundo) $ 40.000. Quiscal Alto: $ 170.000. Quiscal: $ 300.000. "Quiscal Bajo" $ 80.000. "Chacra Jorquera" $ 15.000. Liberal Democrático.

Jorry Hnos. Santiago. Carmen 9. Casilla 3421. Importación de Específicos. Pastillas antisépticas.

Juliá (**Antonio**). Santiago. Confitería. Portal Fernández Concha 918. Teléfono 3418. Casilla 3326.

Julliant Saint. Clar (**Gustavo**). Clara Pastor de. Santiago. Sazié 2384. Teléfono 202. Socio del Club de la Unión.

Jullian y Cía. (Gustavo). Santiago. Desvío. Placer 1409. Teléfono 64. San Miguel. Barraca. 12 de Febrero 69. Teléfono 2979.

Jünemann (**Francisco**). San Pablo, departamento de Osorno. Chileno. Dueño del fundo "El Moro" y "Casa Quemada" de 1.000 hectáreas, dedicadas a la ganadería. Dista 40 kilómetros de de la ciudad de Osorno, está avaluado en $ 60.000 y fué adquirido en 1917 por el señor Jünemann; quien también es dueño del fundo "Muchaicahuin" de 80 hectáreas, situado a 11 kilómetros de la estación Caracol. Está avaluado en $ 59.000 y fué adquirido por el señor Jünemann en 1911. Posee finalmente el señor Jünemann desde 1913 el molino de piedras que instaló el año 1890 en San Pablo don Juan Klagges; que tiene actualmente maquinarias por valor de $ 50.000 y muele 60 sacos al día. La firma tiene la representación de la Viña Santa Rita y de la "Sociedad Teófilo Grob" de La Unión.

JUSTINIANO (**Carlos**). Santiago. Casilla 700. Residencia: Avenida España 427. Teléf. 36 Parque. Oficina: Salas 350. Teléfono 645. Fundo "Las Mercedes", Graneros. Teléf. 10. Dueño del "Taller Militar" para la cofección de vestuario para el Ejército y las policías. Socio del Club de la Unión, Club de Septiembre, Sociedad N. de Agricultura, Sociedad de Fomento Fabril, Consejero del Banco de la Industria y del Comercio.

Kochler, exquisitos bombones de insuperable valor alimenticio.

KACH (**Herman**). Punta Arenas. Errázuriz 799. Socio de la firma Stubenrauch y Cía. Casa establecida en 1869, que gira con un capital de $ 1.500.000. Sucursales en Ultima Esperanza y Puerto Natales. Importación y exportación de mercaderías en general.

KAEMPFFER ROJAS (**Enrique**). Santiago. Buenos Aires 377. Contador de la Caja de Ahoros, de Santiago, sucursal Estación. Nació en Chañaral el año 1890. Fueron sus padres don Enrique Kaempffer von Suckow y doña Susana Rojas Corvalán. Casado con la señora Ida Ries. Hija: Ana María. Se educó en el Liceo de Valparaíso y en el Instituto Comercial. Delegado de la Caja a la Sociedad de Protección Mutua de Empleados de Banco.

Kahni (**Eugenio**). Santiago. Ahumada 289. Casilla 1236. Importación directa de vinos y licores. Agencia de Viñas. Socio del Club Alemán.

Kahler (**Guillermo**). Santiago. San Diego 601. Casilla 1082. Socio de la Sociedad de Fomento Fabril. Botica. Elaboración de productos farmacéuticos.

Kaltwasser (**Gustavo**). Santiago. Bandera 131. Abogado. Casilla 855.

Kaminski (**Fritz**). Santiago. Casilla 1316. Miguel Claro 144. Teléf. 104 Providencia. Socio del Club Alemán.

Kamp. (**Ricardo**). Temuco. Dep. Temuco. Fundo Valdeck. Hect. 2374. Avalúo 230.000 pesos.

Kamp (**W.**) Santiago. Ingeniero. Avenida Pedro Valdivia 1684. Teléfono 183 Providencia.

Kampers (**Leonardo**). Concepción. Residencia. Castellón 89. Teléfono 562. Oficina: Freire 583. Teléfono 329. Socio del Club Concepción.

Kaplan (**Adolfo**). Santiago. Avenida Pedro de Valdivia 636. Teléfono 246 Providencia.

Kappes G. (**Luis**). Santiago. Galería Alessandri 1 A. Casilla 3810. Teléfono 20. Socio del Club de la Unión y del Club de Septiembre. Seguros.

Katz, (**Adolfo**). Santiago. Avenida Pedro Valdivia 2123. Teléfono 87 Ñuñoa. Socio de la Sociedad de Fomento Fabril.

Katz, Brenner y Cía. Santiago. Catedral 1063. Casilla 2187. Casa Santo Domingo. Confecciones paquetería, novedades para señoras. Cortinas, alfombras, cristales, perfumería. Molino: Peréz Valenzuela 400. Teléf. 109. Providencia.

Kaulen (**Julio**). Santiago. Cienfuegos 166. Teléfono 2412. Casilla 2353. Socio de la Sociedad de Fomento Fabril.

Kaulen y Cía. Santiago. Vulcanización. Dieciocho 20. Teléfono 2111.

Kausel (**Doctor Theodor**). Santiago. Casilla 867. Compañía 3129. Socio del Club Alemán.

Kehl e Hijo (**Federico**). Chillán. Casilla 39 Dirección telegráfica: "Kehl". Casa Alemana de mercería fundada en 1872. Edificio propio avaluado en $ 140.000. Atendido por 11 empleados.

Kehle (**Emilio**). Santiago. Chacra "San Carlos". Teléfono 3 Guindos.

Keim (**Arnoldo**). Osorno. Chileno. Hizo estudios en Europa. Dueño de los fundos "El Moro" y "Cuinco y Chacayal". El fundo "El Moro" situado a 15 kilómetros de Río Negro y 10 de Purranque, tiene 2.500 hectáreas, de las cuales unas 1.500 se dedican a cultivos de cereales y el resto a crianza y engorda de ganado. Tiene una instalación para la elaboración de mantequilla que produce más de 250 quintales al año. Está avaluado en 300.000 pesos y su dueño lo compró en 1902 a su padre don Germán Keim, quien a su vez, lo había adquirido en 1887. Lo administra don Edmundo Keim, hijo mayor de don Arnoldo y su dirección es: Correo Río Negro, teléfono 18. El fundo "Cuinco y Chacayal" dista 6 kilómetros de Osorno y 4 de Chacayal. Tiene 450 hectáreas dedicadas al mismo objeto del anterior. Está avaluado en $ 125.000; tiene una instalación de mantequillería que produce más de 30 quintales al año, y lo administra don Arturo Keim, hijo segundo de don Arnoldo. Su dirección es: casilla 162 Osorno, teléfono 81. El señor Keim reside en su casa-quinta situada junto al puente Damas. Tiene 2 cuadras de extensión. Se avalúa en $ 70.000 y fué adquirida por su dueño en 1912.

Keim (**Francisco**). Osorno Casilla 326. Dueño de los fundos "Colhue" y "Calabozo" y "Los Maitenes". El primero se halla a 12 kilómetros de Osorno y a 6 de Chacayal. Tiene 670 cuadras, cultivándose unas 470. El resto se dedica a la ganadería y sus derivados. Está avaluado en $ 231.000 y su dueño lo compró en 1896 a su señor padre, quien, a su vez, lo había adquirido en 1853. Su dirección es: teléfono 142. El fundo "Los Maitenes" dista 8 kilómetros de Purranque y 18 de Río Negro. Tiene 1690 cuadras, cultivadas en sus dos terceras partes, dedicándose principalmente a la ganadería Produce 250 quintales de mantequilla al año. Cuenta a con un molino; está avaluado en $ 300.000 y lo administra don Bruno Stolzenhein. Su dirección es: teléfono 19. El señor Keim lo adquirió en 1903. por compra a su señora madre, doña Catalina Siebert.

Keim v. de Schencke (María). Casilla 305. Osorno. Chilena, hija de don Germán Keim y de la señora Catalina Siebert, ambos alemanes, llegados a Chile y radicados en Osorno en 1850. Viuda de don Guillermo Schencke. Propietaria del establecimiento de luz y fuerza eléctrica que fundaron en 1907 los señores Guillermo Schencke, Jorge Aubel, Jorge Schencke y Hatt. Hermanos. Sus instalaciones valen $ 600.000, ocupa 14 empleados y 15 operarios y su Gerente es don Federico Hatt. La señora Keim es dueña también de numerosas propiedades urbanas y agrícolas.

Keller & Cassola. Tacna. San Martín 417, 435. Casilla 41. Teléfono 27. Hotel Raiterí. Fué fundado por el señor Silvio Raiterí en 1900 y traspasado a los señores Juan Keller y Angel Cassola sus actuales dueños.

KENDALL BRIND (**Alfred Joseph Mc Gregor**). Iquique. Oficina: The Chili Telephone Cº. Administrador de The Chili Telephone Cº. Ltd. Residencia: Baquedano 1307. Inglés. Nació en Hindustan. Fueron sus padres don Henry M. Gregor Kendall y doña Annie Brind, ambos fallecidos. Casado con la señora Aurora Golborne. Hijos: Alfredo Charles, Aurora Ermelinda, Flor y Annie Violet Mabel. Se educó en Weymouth Collegiate School, y en el Epson College, Inglaterra, Socio del English Club de Iquique y de la Sociedad Extranjera de Socorros Mutos de Iquique. Ha sido teniente del 4.º Batallón Royal Fusiliers, Inglaterra. Empleado en haciendas en Australia. Dueño de su casa habitación avaluada en $ 25.000. Referencias comerciales en la Caja Nacional de Ahorros de Iquique.

Kenny (**Patricio J.**). Santiago. Oficina. Bandera 115. Teléfono 2727. Casilla 1032. Comisionista y agente de seguros.

KENRICK & Cº (**Geo. C.**). Valparaíso. Dirección telegráfica: "Kenrick". Blanco 729. Teléfono 1048. Casilla 495. Importadores. Carbón inglés, australiano y americano, cobre de fundición y antracita. Lanchajes, embarques, desembarques y remolques. Agente de la Compañía Carbonífera "Ríos de Curanilahue" y de las compañías de vapores United Fruit Cº., Elders & Fyffes Ltd., Nitrate Producerss., S. Cº. Ltd., Cía. Peruana de Vapores y Diques del Callao e Indian, Chilian Line. Agente de la Compañía de Seguros London Assurance Corporation. En Santiago: Bandera 101. Teléf. 1413. En Talcahuano: Av. Latorre. Usina eléctrica y fábrica de gas. En Iquique: Bolívar 360. Teléf. 254. Casilla 661. En Coquimbo: Fábrica de Gas. Casilla 171. En Copiapó: Fábrica de Gas. Casilla 55.

Kenrick (**Jorge C.**). Valparaíso. Las Zorras. Quinta Claude. Casilla 495. Teléfono 8 Las Zorras. Socio del Club Viña del Mar y del Club de la Unión.

Kerr (**Andrés**). Riachuelo. Dep. de Osorno. Fundo "Colihual". Hects. 2659. Avalúo $ 260.000 Molino.

Ketels y Cía. (**Hans**). Valparaíso. Yungay

VIÑA SAN PEDRO (J. G. Correa Albano)
EL PINOT (etiqueta amarilla) es el mejor vino para familias.

704, 724. Teléf. 2021. Casilla 1035. Dirección telegráfica: "Ketels". Casa fundada el 1.º de Julio de 1917. Socios: señores Hans Ketels y Carl Lueders. Abarrotes, frutos del país. importación y exportación. productos en general. Agentes de la Sociedad Balneario "El Corazón" del agua mineral "El Milagro" y de varias firmas extranjeras. La firma es también propietaria de la Fábrica Nacional de Escobillas y Brochas "Chile", fundada en 1918. Instalaciones movidas a electricidad. Se ocupan en ella 75 personas.

Keymer (Hugo). Santiago. Imprenta. 10 de Julio esq. Serrano. Teléfono 2410. Casilla 821.

Kickebusch (Otto). Temuco. Quinta "Porvenir". Departamento Temuco. Fundo "El Guindal" Hects. 1.000. Avalúo $ 150.000.

Kind (Suc. Antonio). Angol. Dieciocho 200. Casilla 25. Fábrica de Cerveza.

KIRSTEN (Juan 2.º). Osorno. Teléfono 104. Casilla 76. Dirección telegráfica: "Kirstenson". Importador de artículos para zapaterías, talabarterías y tapicerías. Unico agente para Chile de la Fábrica de Curtidos de Juan Kirsten. Agente de la "Albingia", compañía de seguros contra incendios y de la "América Unida", "La Transandina" y "La Equitativa del Pacífico". Transacciones comerciales.

Kirtsten O. (Richard). Santiago. Casilla 1494. Santo Domingo 1282. Socio del Club Alemán. Dentista.

Kistenmacher (E. G.). Santiago. San Antonio 426 (Sociedad para la Industria Química en Basilea. (Suiza).

Klammer (Guillermo). Emma Lucía Osorio de. Santiago. Santo Domingo 1089. Teléfono 2115. Casilla 88 D. Socio del Club de la Unión y del Club Alemán.

Kleibomer (Guillermo). Santiago. Fábrica Delicias 1732. Casilla 3368. Teléfono 1365.

Klein (Albert). Santiago. Casilla 45-D. Galería San Carlos 21. Socio del Club Alemán.

Klein y Cía. Santiago. Casilla 2457. Galería Alessandri 15. Teléfono 940. Fábrica Nacional de cajas de fondos contra incendios y puertas para bóvedas. Socios de la Sociedad de Fomento Fabril y del Club Alemán.

Klein H. (Erich). Santiago. Huérfanos 1095. Casilla 1762. Teléf. 1725. Botica Klein. Socio del Club Alemán.

Klein H. (Gerold). Santiago. Huérfanos 1091. Droguería y Botica Alemana.

Klemer (Bruno). Puerto Varas. Dep. Llanquihue. Fundo "El Trébol". Hects. 200. Avalúo $ 210.000.

Klickmann (Guillermo). Valparaíso. Condell 1. Joyería y Relojería.

KLIMESCH (Guillermo). Santiago. Rosas 1033. Teléfono 1617. Casilla 2689. Dirección telegráfica Klimesch. Residencia: Maestranza 1160. Droguería por mayor. Drogas, específicos y artículos para Boticas. Establecido en 1909 como agente de casas extranjeras especialmente de Productos Químicos, se instaló la Droguería por Mayor el año 1913. Representante de la Actien Gesellschaft Fuer Anilin Fabricación, Berlín, para sus anilinas y artículos fotográficos Agfa. Cuenta con 10 empleados superiores fuera de embaladores, etc. Cuatro agentes recorren toda la República. Dueño de su casa habitación avaluada en $ 130.000 y un terreno anexo en la misma calle destinado a bodegas. Capital $ 500.000. Cuenta corriente: Banco Alemán Transatlántico y Banco Germánico de la América del Sur.

Kneer (José). Puerto Varas. Colegual. Dep. Carelmapu. Fundo "Las Beatas". Hects. 3600. Avalúo $ 488.000. Fundo "Colegual", 1.200 hectáreas. $ 201.000.

Knoche (Doctor Walter). Santiago. Casilla 3457. Campo de Marte 258.. Socio del Club Alemán.

Knudsen Larraín (Augusto). Santiago. Oficina: Huérfanos 761. Oficina 1 y 2. Teléfono 312 Arquitecto. Socio del Club de Septiembre.

Knudsen Ramos (Augusto). Santiago. Ingeniero. Monjitas 382. Teléfono 2299.

Kock (Alberto). Valparaíso. Médico. Oficina: Esmeralda 186. Teléfono 1271. Residencia: Camino Cintura 151. Teléfono 7 Playa Ancha.

Koch (H.). Valdivia. Casilla 147. Alemán, llegado al país en 1879. Dueño de la Fábrica de jabón y velas que fundó en 1890. Cuenta con modernas instalaciones cuyo valor sube de $ 60.000 y vastos edificios de dos y tres pisos que ocupan un área de 1.600 metros cuadrados. Su producción anual sube de 15.000 quintales de jabón y 5.000 quintales de velas. Se ocupan en esta fábrica 2 empleados y 50 operarios.

Koegel (Roberto). Valparaíso. Paseo Templeman 7. Teléfono 379. Socio del Club de Viña del Mar.

Koester & Volmer. Punta Arenas. Plaza Muñoz Gamero. Casilla 359. Dirección telegráfica: "Koesvolm". Cod. A. B. C. 5.ª Ed. Sampers. Tienda de novedades. Socios de la Sociedad de Fomento Fabril.

Kohn y Cía. (J.). Santiago. Pasaje Matte 23. Casilla 1509. Establecimiento óptico francés. Sucursal en Valparaíso: Esmeralda 170.

Kohnenkamp Kühl y Cía. Santiago. Ahumada 346. Sucesores de T. A. Blech Wegener. Sombrerería alemana. En Valparaíso: Condell 13. Teléfono 129.

Koke (Friedrich). Rancagua. Calle Estación 1. Casilla 18. Socio del Club Alemán. Molino "El Tropezón". Teléf. 18.

Kollmann (Máximo). San Fernando. Casilla 14. Molino "El Cisne". Socio de la Sociedad de Fomento Fabril y del Club de Septiembre.

KONING (Abraham). Santiago. Serrano 210. Casilla 1192. Nació en Ancud el año 1846. Estudió en el Instituto Nacional y en la Universidad de Chile. Se graduó de abogado en 1869. Como periodista, figuró en la redacción de "El Heraldo", "La Epoca" y "El Deber" de Valparaíso, y ha colaborado en "El Ferrocarril", "La Ley", "El Mercurio" y "La Nación" de Santiago. Mili-

ALIMENTO MEYER

es el mejor para niños, ancianos, enfermos y convalecientes.

tando en las filas del Partido Radical, fué elegido diputado por Chiloé en 1870, y después, por los departamentos de Copiapó, Combarbalá e Illapel. Nombrado relator de la Corte de Apelaciones (1875). Como auditor de guerra (1887-1896), presentó numerosos estudios y proyectos sobre legislación militar. Revolucionario en 1891, hubo de emigrar a la Argentina y entró a colaborar en "La Nación" de Buenos Aires. A su regresó, publicó sus impresiones sobre aquel país. Fué elegido miembro de la Facultad de Leyes y Ciencias Políticas de la Universidad de Chile en 1913. Autor de: "Reseña histórica del Club de la Unión de Santiago"; "A través de la Argentina" (1892); "La intervención del clero en la política" (1892); "Código de Justicia Militar" (1894); "Código de procedimientos judiciales para la Armada (1897); "La constitución de 1833 en 1913" (1914) y diversos estudios literarios. Socio del Club de la Unión.

Köning (Doctor Andreas). Santiago. Casilla 48. Claras 549. Socio del Club Alemán.

Köning (Juan de Dios). Valdivia. Casilla 216. Fábrica de Tejas, ladrillos y baldosas, fundada en 1854. Cuenta con maquinarias que producen automáticamente diez mil ladrillos cada diez horas. Ya en 1872, esta fábrica obtenía una medalla de oro en la exposición internacional que se celebró en Santiago aquel año. El señor Koning es dueño también de los fundos "Laurel", "Paillao" y "Santo Domingo", avaluados en $ 190.000. Están destinados a la ganadería y al cultivo de trigo y patatas, para lo que disponen de la más moderna maquinaria agrícola.

Korner (Doctor Albert). Santiago. Santo Domingo 628. Socio del Club Alemán y del Club de la Unión.

Korner (Víctor). Sofía Anwandter de. Santiago. Santo Domingo 628. Socio de la Sociedad Nacional de Agricultura, Club de la Unión y Club Alemán. Fundo "El Carmen", Los Andes. Teléfono 91 y 91 A.

Köster (Jorge). Santiago. Díaz 490. Teléfono 223 Providencia. Galería Alessandri 7. Casilla 2322. Socio del Club Alemán y de la Sociedad de Fomento Fabril.

Köster y Hense. Santiago. Oficina: Galería Alessandri 7. Teléfono 651. Corredores de frutos del país.

Krämer (Heinrich). Santiago. Casilla 112-D. Merced 298. Socio del Club Alemán y del Club de la Unión. Oficina: Bolsa de Comercio.

Kraemer (Manuel). Chillán. Molino Buenos Aires. Avenida Argentina. Teléfono 102. Residencia: Telef. 102 A.

KRAUSS QUINTEROS (Germán 2.°). Santiago. Avenida Centenario 1041. Casilla 57. Contador. Nació en Santiago el año 1894. Casado.

Krauss (Hermann). Santiago. Teléf. 2076. Casilla 414. Plaza de Armas esq. Catedral. Socio del Club Alemán y del Club de Septiembre. Residencia: Avenida Capuchinos 645.

Krauss Hermanos. Santiago. Catedral esq. Puente. Casilla 414. Alemanes. Almacen de juguetes y artículos para regalos, fundado en 1875 por D. Oscar Krauss. Actualmente forman parte de la sociedad, don Hermann Krauss, que es el gerente, y don Oscar Krauss, agente de compras en Alemania y cónsul de Chile en Stuttgart.

KRAUSS (Oscar). Cónsul de Chile en Stuttgart (Alemania). Nació en San Fernando el año 1867. Comerciante en Valparaíso y Santiago hasta Junio de 1908, fecha en que fué nombrado Cónsul.

Krebs (German). Valparaíso. Pérez 13. Quinta Los Olmos. Teléfono 2056. Mercería. Avenida Brasil 425. Teléfono 787.

Krefft (Otto). Santiago. Delicias 1620. Teléfono 458. Casilla 3636. Socio del Club de Septiembre.

Kroneberg (Max.). Los Sauces. Casilla 64. Departamento de Angol. Fundo "Los Sauces". Hects. 2.590. Avalúo $ 494.800. Fundo "Guadaba", 539 hectáreas. $ 89.780.

Krüger (Christián). Santiago. Avenida Pedro Valdivia 1845. Teléfono 194 Providencia. Casilla 4057.

KRUMENACKER (Jacobs Bruno). Santiago. Oficina: Depart. Administrativo del Ministerio de Guerra. Correo N.° 8. Contador 1.° del Ejército (capitán). Nació en Los Anjeles el año 1888. Casado.

Kühl (Hans). Santiago. Casilla 104-D. Avenida Constanza 264. Socio del Club Alemán.

Kuhlmann (Doctor Oscar). Santiago. Lastarria 168. Socio del Club Alemán.

Kunckell (Walter). Santiago. Casilla 90-D. Banco Germánico. Socio del Club Alemán.

Kundsen Ramos (Augusto). Celia Larraín de. Santiago. Monjitas 382. Teléfono 2299. Casilla 38.

Kunst Hermanos Santiago. Calle Coquimbo 729. Casilla 621. Fábrica de Licores, fundada en 1905. Elaboración de aguardiente de uva y granos, vinagres blancos y rosados, vinos generosos, jarabes diversos. Son especialidad de la firma los coñacs "Estrella Chilena" y "Berliner Getreide Kummel". Los señores Kunst son alemanes. Llegaron a Chile en 1886.

Kunstmann (Alfredo). Valdivia. Casilla 538. Fábrica de cola. Calle Perez Rosales.

Kunstmann (Sucesión Germán). Valdivia. Casilla 517. Dirección telegráfica: "Collico". Molino y destilería de alcoholes. El molino cuenta con grandes y modernas instalaciones de origen alemán que le permiten moler 600 quintales de harina en 24 horas. Ocupa un vasto edificio de fierro y cemento en Collico, a orillas del río Valdivia. La fábrica "Destilatorio de alcoholes", fué instalada en 1914 con maquinarias alemanas en un edificio incombustible de fierro y cemento con capacidad para producir tres mil litros de alcohol al día. Cuentan estos establecimientos con desvío propio y con un vaporcito fluvial para el acarreo de cereales y productos elaborados. Se dedica también la Sucesión Kunstmann a la compra-venta de cereales y a la crianza de vacunos y porcinos. Explota tres fundos de su propiedad que reunen 20.000 hectáreas en la provincia de Valdivia. Dirigen actualmente los negocios de la firma los dos hermanos don Eduardo y don Víctor Kunstmann y los señores Ricardo Weber, Carlos Ellwanger y E. Mertz. Los señores Kunstmann descienden

Para detener la caída del pelo, atacar la caspa y recuperar el cabello perdido, nada hay mejor que el **ESPECIFICO BOLIVIANO BENGURIA**. Ventas y consultas: **Dr. Rafael Benguria B.,** Moneda 875, Teléfono Inglés 882. Casilla 246. Santiago.

de don C. I. H. Kunstmann, nacido en Dresden, que el año 1863 instaló en Collico un pequeño molino de piedra, y en 1875, fundó una curtiduría que alcanzó después gran importancia, pero hubo de clausurarse a consecuencia de la crisis que sobrevino a esta industria en 1906. Los negocios pasaron más tarde a manos de sus dos hijos, señores Germán y Carlos Kunstmann, y desde 1908, a manos de la sucesión Germán Kunstmann.

Kuntz (Julius Emil). Santiago. Agustinas 818. Casilla 6064. Correo 5. Socio del Club Alemán.

Küpfer (Guillermo). Santiago. Avenida España 106. Casilla 4566. Fábrica de parquets. Socio de la Sociedad de Fomento Fabril.

Kupfer Hermanos. Santiago. Libertad 53-58. Casilla 4746. Fundición. Socios de la Sociedad de Fomento Fabril.

Kupper (H. J.). Santiago. Edificio Ariztía primer piso. Buenos Aires 315. Socio del Club Alemán.

Kurtstmann (Carlos). Valdivia. Departamento de La Unión. Fundo "San Carlos". Hects. 5.300. Avalúo $ 350.000.

KUSANOVIC (Vicente y Antonio). Punta Arenas. Aconcagua 1184. Teléfono 193 y 36. Casilla 242. Agencias comerciales en Buenos Aires, Reconquista 195 y en San Julián, Puerto. Casa fundada el 11 de Mayo de 1898. Sección Comercio y Fiambrería, al lado de la Plaza Muñoz Gamero. Sección Horticultura; obtuvo diploma de Honor en la Exposición Industrial de 1915 de esta ciudad. Sección Hacienda. Sección Aserradero. Tienen el vapor "Almirante Señoret" que hace viajes continuos entre Río Verde y escalas, para carga y pasajeros. Sección Estancias llamadas: "Salto" y "Vaquería" en Río Verde, territorio chileno, y "La Ester" en San Julián, territorio argentino, y en sociedad "La Rosita", también en San Julián

Leche malteada Nestlé, el mejor recostituyente que lleva convertidos millones de personas débiles en fuertes.

Labarca Walton (Alberto). Colina. Villa de Colina. Fundo Santa Isabel. Teléfono 4. Fundo "El Alba", Teléf. 5. Socio del Club de la Unión y de la Sociedad Nacional de Agricultura.

Labarca (Aníbal). Santiago. Bandera 78. Casilla 1772. Corredor de Comercio. Compra y venta de propiedades. Acciones y bonos.

Labarca (Eduardo). Valparaíso, Victoria 495. Casilla 4155. Teléf. 139 Barón. Elaboración de Tabacos.

LABARCA HUBERTSON (Guillermo). Santiago. Vicuña Mackenna 26. Teléf. 1043. Casilla 9. Profesor de Estado. Nació en Santiago el año 1883. Fueron sus padres don Mariano Labarca, fallecido, y doña Juana Hubertson. Casado con la señora Amanda Pinto. Hija: Yolanda. Se educó en el Instituto Andrés Bello e Instituto Nacional. Pertenece a: la Asociación de Educación Nacional, Sociedad Nacional de Profesores, Liga Protectora de Estudiantes Pobres, Colonias Escolares "Domingo Villalobos", Asociación de Boy-Scouts, Sociedad Escuela "Camilo Henríquez", Ateneo de Santiago, International Sporting Club. Fué primer secretario de la Federación de Estudiantes. Pro-Secretario del Ateneo. Comisionado por el Gobierno para estudiar en la Universidad de Columbia, en Estados Unidos. Tiene primer premio en el Concurso Literario de "El Mercurio" (1904). Segundo premio en el Concurso Literario del Centenario. Autor de: "Al amor de la tierra", (cuentos), "Mirando al Océano" (novela), "Las Universidades Norteamericanas", (conferencias). Radical. Ha sido Presidente del Centro de Propaganda, Presidente de la Asamblea de Santiago, miembro de la Junta Central, Secretario de la Convención de 1919

LABARCA LABARCA (Santiago). Santiago. San Francisco 224. Ingeniero Civil. Periodista. Nació en Chillán el año 1893. Fueron sus padres don Santiago Labarca Walton y doña Josefina Labarca Ojeda. Casado con la señora Berta Vergara. Se educó en el Liceo de Chillán y Universidad de Chile. Diputado por Santiago (1921 1924). Miembro Honorario del Centro de Estudiantes de Ingeniería de Buenos Aires. Ha sido Presidente del Centro de Ingeniería Civil (1915). Presidente de la Federación de Estudiantes (1918-1919). Presidente del Centro de Propaganda Radical (1920). Radical. Miembro de la Junta Central.

Labbé (Florindo). Rosa Balharry de. Santiago. Residencia: Delicias 528. Teléfono 934. Bodega: A. Prat 1410. Teléf. 98 Matadero. Fundo "La Dehesa", teléf. 1 Condes.

Labbé L. (Hermógenes). Santiago. Oficina: Huérfanos 1235. Casilla 103. Residencia: Agustinas 2383. Teléfono 690. Socio del Club de Sep-

tiembre y de la Sociedad Nacional de Agricultura. Abogado. Fundo "El Olivar", San Fernado. Teléfono 11.

Labbé Letelier (René). Talca. Socio de la Sociedad Nacional de Agricultura y del Club Talca. Fundo "Santa Margarita", Duao. Teléf. 15.

Labbé (Tobías). Santiago. Compañía 1532. Teléfono: 1291 Chacra "Lo Errázuriz". Teléf. 20 Estación. Fundo "Las Pataguas", Hospital. Teléf. 14. Socio del Club de la Unión y de la Sociedad Nacional de Agricultura.

Labertoniere y Cía Santiago. Bandera 572. Casilla 4023 Agentes consignatarios de fábricas europeas. Maquinaria para industria, agricultura, lechería, viticultura, vinicultura, destilerías, perfumerías, curtiembres, etc.

Laborde Hnos. Santiago. Fábrica de calzado. Avenida Rosario 550. Teléfono 2655.

Laborderie (Ch). Valparaíso, Edwards 98. Casilla 786. Teléf. 1398. Fábrica de Cajas de cartón.

Lacalle (Mauro). Viña del Mar. 3 Norte esq. 1 Poniente, 899. Teléfono 30. Socio del Club Viña del Mar.

Lacassié Hurtado (Paul). Santiago. Anilinas y productos químicos. Agente de la National Aniline y Chemical Cº. Las Rosas 1040. Teléfono 2074. Casilla 3264. Socio del Club Francés.

Lackington (Enrique). Santiago. Fábrica de tinta. Agustinas 2419. Teléfono 3347. Casilla 3889.

Laclaustra (Hilario). Viña del Mar. Arlegui 139. Socio del Club Viña del Mar.

Lacourt (Alfredo). Berta Melo de. Santiago. Galvez 61. Casilla 2782. Fundo "Caren", San Francisco. Teléfono 17.

Lacourt Ojeda (Roberto). Carmela Moller de. Santiago. Dieciocho 282. Telefono 2477. Socio del Club de la Unión y del Club Concepción. Fundo en Pailahueque.

Lafourcade y Cía. Santiago. Fábrica. Avenida "Las Quintas" 546. Teléfono 44 Santa Elena.

LAGARRIGUE (Carlos). Santiago. Jofré 353. Teléfono 1675. Director de la Escuela de Bellas Artes.

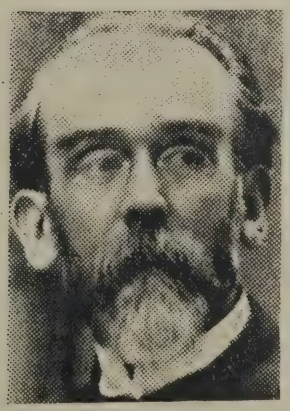

LAGARRIGUE ALESSANDRI (Juan Enrique). Santiago. San Isidro 75. Casilla 501. Filósofo positivista. Nació en Valparaíso el 28 de Enero de 1852. Fueron sus padres don Juan Lagarrigue y doña Aurora Alessandri. Se educó en el Instituto Nacional. Obtuvo su título de abogado en 1876. Empezó a propagar en 1875 las doctrinas positivistas en una serie de artículos filosóficos aparecidos en la «Revista Chilena,» que reunió después en un volumen titulado "Bocetos Filosóficos". Visitó Europa en 1882 y estuvo trabando amistad en París con los filósofos positivistas. Resumió sus ideas y experiencias sobre la materia en un volumen titulado "La Religión de la Humanidad" y publicado en 1884, que dió lugar a una serie de artículos críticos de don Juan Valera en "El Imparcial" de Madrid. En 1890, cuando el movimiento revolucionario agitaba los ánimos, publicó dos estudios políticos titulados: "Manifiesto positivista sobre la actual crisis política" y "Dictamen positivista sobre el conflicto entre el Gobierno y el Congreso". Posteriormente ha continuado propagando con perseverancia sus doctrinas por medio de gran cantidad de folletos, artículos de prensa y hojas volantes. Sus principales obras son: "Separación de la Iglesia del Estado" (1884); "El tránsito a la Religión de la Humanidad" (1884); "Carta a D. Juan Valera" (1888).

LAGARRIGUE (Luis). Javiera Rengifo de. Santiago. Avenida República 180. Teléfono 361. Ingeniero Ha construído importantes obras fiscales, entre otras las de agua potable de Laguna Negra y canal del Maule. Como pensador, es propagandista de las doctrinas de Augusto Comte. Autor de: "Questión Sociale"; "Nociones positivas sobre el trabajo, la producción, el salario, el capital y la propiedad"; "Nociones positivas de justicia criminal" (1921). etc.

EXIJA PANIMAVIDA VERDADERA
la legítima Soc. Vinos de Chile (propietaria) Agua Mineral

Lagarrigue y Cía. (**Luis**). Santiago. Constructores. Contratistas de las Obras del canal del Maule. Bandera 270. Teléfono 2713. En Puente Alto: Estación Puente Alto. Teléf. 45. En Talca: 10 Oriente, 1 Sur y 1 Norte. Teléf. 260. En San Clemente: Teléf. 10.

Lagos (**Anselmo**). Victoria. Depart. Mariluán-Fundo "Santa Rosa". Hects. 380. Avalúo $ 280.000.

LAGOS (**Dagoberto**). Santiago. Casilla 1455.

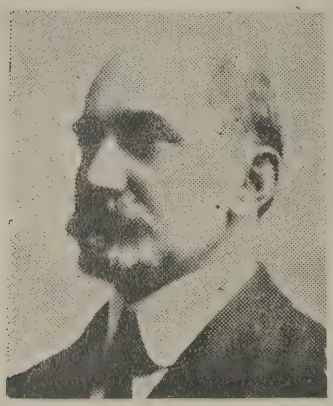

Santo Domingo 1582. Ministro de la Corte de Apelaciones desde Noviembre de 1912. Obtuvo su título de abogado en 1885. Juez del segundo juzgado de letras de Santiago (1904-1912). Fundo "San José", Depart. La Laja, 250 hectáreas $ 100.000.

Lagos (**Luis A.**). Valdivia. Cónsul de Venezuela y director de "La Aurora".

Lagos (**Urbano**). Concepción. O'Higgins 580. Agente del Banco de Chile. Socio de la Sociedad de Fomento Fabril y del Club Concepción.

Laguionie y Cía. (**de París**). Santiago. Oficina: Merced 733. Teléfono 2539.

Lama (**Gabriel**). Santiago. 21 de Mayo 771. Casilla 1808. Casa especial en objetos para regalos.

Lamarca Bello (**Arturo**). Marta Subercaseaux. Santiago. Huérfanos 736. Teléfono 1938. Socio del Club de la Unión.

LAMAS BENAVENTE (**Aurelio**). Ana Celia Ibieta de. Concepción. Barros Arana 877. Teléf. 614. Dueño de "El Sur" desde 1901. Ha sido director del Club Concepción; director y presidente del Banco Concepción. Miembro de la Junta de Beneficencia y Administrador del Cementerio de la misma ciudad. Ha sido alcalde de Penco y candidato a diputado por Concepción (1918). Radical.

Lamas Ibieta (**Víctor**). Concepción. Barros Arana 877. Teléfono 614. Socio del Club Concepción. Actualmente perfeccionando sus estudios en Europa.

Lambert (**Georges**). Santiago. Casilla 426. Huérfanos 963. Artículos de lujo para caballeros y señoras. Socio del Club Francés.

Lamborn y Cía. Santiago. Morandé 476. Casa importadora.

Lämmermann (**Enrique**). Lota. Casilla 18. Empresa de luz eléctrica, establecida en 1917. Fábrica de jabón que produce 50 quintales diarios y ocupa diez operarios. La propiedad en que se hallan instalados ambos establecimientos ocupa una cuadra y está avaluada en $ 30.000.

Lämmermann (**Jorge**). Lota. Alemán, llegado al país en 1889. Dueño de la Fábrica de Cerveza, Malta y Bebidas gaseosas que estableció en 1890. Ocupa 10 operarios, tiene instalaciones modernas y produce más de 150.000 litros al año. Ocupa una propiedad de media cuadra, edificada en parte de 2 pisos y con un avalúo fiscal de 25.000 pesos.

Lamoliate (**Agustín y José**). Estación Freire. Departamento de Temuco. Fundo "Long-Long". Hects. 5.095. Avalúo $ 514.800.

Lampe (**Emilio**). Santiago. Oficina: Morandé 624. Teléfono 3497. Casilla 148. Socio del Club Alemán.

Lanas Calderón (**Carlos**). Santiago. Ahumada 143. Casilla 2744. Teléf. 632. Socio del Club de la Unión. Ingeniero.

Landa (**Carlos de**). Carmen Concha de. Santiago. Huérfanos, Cité Concha y Toro. Casa N.° 3. Teléfono 3392. Socio del Club de la Unión.

LANDA ZARATE (**Francisco**). Santiago. Rosas 1050. Teléfono 1663. Médico. Nació en Santiago el 24 de Octubre de 1866. Fueron sus padres don Francisco de Paula Landa y doña Beatríz Zárate. Se graduó de doctor en medicina en 1893. Nombrado en 1902 ayudante de anatomía patológica de la Escuela de Medicina y después miembro del Consejo Superior de Higiene. Médico de ciudad (1913). Regidor (1893). Diputado (1901). Candidato a senador por Santiago (1913) en la vacante dejada por don Ricardo Matte Pérez. Fué dos veces Ministro de Industria en 1918 y después presidente del Partido Demócrata.

Landea (**Luciano**). Santiago. Moneda 928 y Estado 86. Teléfono 1224. Mueblería "La Gran Bretaña". Fabricante e importador. Socio del Círculo Español.

Landea y Gálmez. Santiago. Mueblería. Delicias 1141. Teléfono 337. Casa Americana. Ahumada 32. Teléf. 489. Fábrica. Copiapó 333. Teléf.

ALIMENTO MEYER

Es el único recomendado por todos los médicos especialistas en enfermedades de niños.

41 Santa Elena. Españoles. Fábrica fundada en 1907. Capital $ 750.000.

Laneri (Cav. Andrés D.). Tacna. Agente consular italiano en Tacna y Arica desde 1880 y Vice-Presidente del Club social de la Colonia italiana de Tacna. El Gobierno de Chile lo condecoró con la Medalla al Mérito de 1.ª clase, atendiendo a la labor que ha desarrollado en pró del acercamiento entre Chile e Italia.

Lange y Cía. Santiago. Casilla 654. Galería San Carlos 19. Teléfono 418. Casa importadora de paños y géneros. En Valparaíso: Av. Brasil esq. Merced. Teléf. 106. En Concepción: O'Higgins 301. Teléfono 178.

Langlois V. (Francisco). Santiago. Residencia: Manuel Rodríguez 35. Teléfono 2609. Oficina: Huérfanos 948. Socio del Club de la Unión. Abogado.

Lanzarotti y Cía. Ñuñoa. Bolívar 1561. Casilla 3818. Fábrica de productos alimenticios.

Lanzarotti (Cav. Juan B.). Los Andes. Calle Esmeralda. Casilla 97. Teléfono 58. Almacen Trasandino. Abarrotes y frutos del país. Agente consular italiano en Los Andes.

LARENAS GUZMAN (Edmundo). Concepción. Oficina: A. Pinto esq. San Martín. Residencia; Tucapel 244. Abogado Notario y Profesor. Nació en Melipilla el año 1857. Casado. Miembro de la Sociedad Chilena de Historia y Geografía, de la Sociedad Científica de Chile y de la Societé Astronomique de France, etc. Decano de la Facultad de Ciencias de la Universidad de Concepción. Superintendente del Cuerpo de Bomberos. Autor de: "Estudio sobre los temblores", folletos científicos, históricos, etc.

Larenas (Félix A.). Concepción. Notario. O'Higgins 767. Teléfono 358.

Larenas (Gregorio). Concepción. Corredor de Comercio. O'Higgins 651. Teléfono 442. Socio del Club Concepción. Fundo en Yumbel. Teléf. 1.

LARIOS & Cía. (Guillermo). Santiago. Españoles. Delicias 2843. San Diego 965 y Mapocho 1645. Barraca y Elaboración de maderas, establecida en 1888. Poseen 4 establecimientos en Santiago, denominados: "La Mapocho", "El Siglo", "El Sol" y "La San Pedro". Compra, venta y elaboración de maderas en general. Oficinas de compras en Pitrufquén, Curacautín, Puerto Montt y Quenchi. Forman la sociedad los señores Guillermo Larios, Domingo Hernández y Francisco Lacámara y siete empleados de la firma, interesados, cuyas utilidades incrementan anualmente el capital de la Sociedad. Capital: $ 1.800.000.

Larsen (Federico). Gerente de la Sucursal del Banco Alemán Transatlántico en Valdivia.

Larraín Muñoz (Alberto). Santiago. Abogado. Prat 259. Teléfono 574. Socio del Club de la Unión.

Larraín Cotapos (Alfredo). Mercedes Vial de. Santiago. Ejército 241. Teléfono 1523. Socio del Club de la Unión y de la Sociedad Nacional de Agricultura. Hacienda "Las Acacias". Doñihue. Teléf. 3.

Larraín Cienfuegos (Alvaro). Santiago. Catedral 2247. Casa 10. Teléfono 3321. Socio del Club de la Unión.

Larraín Cotapos (Bernardo). Santiago Agustinas 1444. Teléfono 1204. Socio del Club de la Unión, Sociedad Fomento Fabril y Sociedad Nacional de Agricultura. Fundo en Tinguiririca.

Larraín Bulnes (Carlos). Santiago. Puente 508. Socio del Club de la Unión, Club de Viña del Mar y Sociedad Nacional de Agricultura. Fundo en Pelequén.

LARRAIN CLARO (Carlos). Santiago. Casilla 19. Av. Pedro de Valdivia 734. Teléf. 24 Providencia. Nació en Santiago el 27 de Agosto de 1871. Fueron sus padres don Eduardo Larraín Zañartu y doña Julia Claro. Se educó en el colegio de los Padres Franceses, Instituto Nacional y Universidad de Chile. Obtuvo su título de abogado en 1897. Fué empleado del Ministerio de Marina y de la Dirección General de Correos. Escribió diversos trabajos sobre correos, algunos de los cuales fueron publicados en "L'Unión Postale" de Berna, órgano de los servicios de correos. Fué enviado por el Gobierno al Congreso Postal Universal de Washington de 1897 y a estudiar el ramo en Europa. Elegido diputado por Llanquihue en 1903. Hizo nuevo viaje a Europa en 1906 y el Gobierno lo designó delegado al Congreso Postal Universal de Roma de aquel año. Diputado por Caupolicán (1909-1915). Ministro de Guerra (1910). Liberal. Socio del Club de la Unión y Club de Viña del Mar.

Larraín Bulnes y Cía. (Luis). Santiago. Huérfanos 1330. Teléfono 1913.

Larraín y Correa. Santiago. Agustinas 1180. Frutos del país.

Larraín M. (Eduardo). Santiago. Sra. Arostegui de. Agustinas 2391. Socio del Club de Septiembre. Fundo "El Tropezón", Rancagua. Teléf. 167.

LARRAIN ALCALDE (Enrique). Santiago. Alonso Ovalle 1536. Nació en Santiago el año 1861. Fueron sus padres don José Patricio Larraín Gandarillas y doña Carolina Alcalde, ambos fallecidos. Fué casado con la señora Victoria Morandé, fallecida. Hijos: Enrique, Eugenio, Adriana, Victoria, Clemencia y Augusto. Estudió Humanidades en el Colegio de los Sagrados Corazones y leyes en la Universidad del Estado. Socio del Club de la Unión, Socio Honorario del Círculo Naval. Presidente de la Sociedad Minera Domeyko, Director de la Compañía Arauco y de la Sociedad Estañífera Totoral. Ha sido Agricultor. Diputado por Lontué y por Santiago. Intendente y Comandante General de Armas de Valparaíso (1906-1913). Teniente coronel del Ejército Constitucional (1891). Ministro Diplomático en España (1913-1915). Delegado del Gobierno al Congreso Histórico Geográfico de Sevilla (1914). Ministro Plenipotenciario para recibir y acompañar a la embajada Española presidida por S. A. el Infante de Baviera (1920) Tiene la Gran Cruz de Isabel la Católica. Es Comendador de Francisco José. Comendador de Nuestra Señora de la Concepción de Villaviciosa. Oficial de la Legión de Honor. Gran Placa de la Cruz Roja Española, etc. Conservador. Director del Partido.

Larraín Cienfuegos (Enrique). Inés Izquierdo de. Santiago. Catedral 2291. Socio del Club de la Unión.

Larraín Morandé (Enrique). Elena Cuevas

de. Santiago. Huérfanos 1540. Teléfono 1057. Socio del Club de la Unión.

Larraín Bulnes (Eugenio). Santiago. Casilla 913. Catedral 1691. Socio de la Sociedad Nacional de Agricultura. Club de Septiembre y Club de la Unión.

Larraín E. (Francisco B.). Santiago. Manuel Rodríguez 161. Teléfono 3120. Socio del Club de La Unión y Sociedad Nacional de Agricultura.

Larraín Cotapos (Hernán). Josefina Errázuriz de. Santiago. Huérfanos 1975. Teléfono 1775. Socio del Club de la Unión y Sociedad de Fomento Fabril.

Larraín García Moreno (Jaime). Elena Valdés de. Santiago. Moneda 663. Socio del Club de la Unión. Fundo "Tilcoco", Rosario. Teléf. 22.

Larraín Alcalde (Joaquín). Inés Echeverría de. Santiago. Casilla 601. Av. Salvador 1450. Teléfono 48 Providencia. Socio del Club de La Unión. y de la Sociedad Nacional de Agricultura.

Larraín García Moreno (Jorge). Leonor Alcalde de. Santiago. Teléfono 3340. Alonso Ovalle 1638. Socio del Club de la Unión. Hacienda "Esmeralda". Estación Rosario.

Larraín García Moreno (José). Mercedes Irarrázaval de. Delicias 1550. Socio de la Sociedad Nacional de Agricultura. Hacienda "El Mirador", Lo Campo. Teléfono 10 Lo Campo.

Larraín Zañartu (J. Ignacio). Santiago. Huérfanos 550. Teléfono 1065. Socio del Club de la Unión.

LARRAIN VALDES (José Manuel). Elcira Echeverría de. Santiago. Huérfanos 1610. Teléf. 283. Nació en Santiago el año 1864. Fueron sus padres don Francisco de Borja Larraín Gandarillas y doña Pilar Valdés Ortúzar. Cursó humanidades en el Seminario de Santiago y leyes en la Universidad del Estado. Ingresado a la guardia nacional en 1884, alcanzó hasta el grado de sargento mayor de guardias nacionales. Fué revolucionario en 1891 y peleó en la batalla de Placilla. Explota personalmente su fundo "Rautén" de Quillota. Ha sido alcalde de Valdivia de Paine y regidor de Quillota. Elegido diputado por Quillota en 1903. Elegido nuevamente diputado en los período de 1912 a 1921, ocupó también la vice-presidencia de la Cámara. Ha sido director del Club Hípico, Club de la Unión, Sociedad Nacional de Agricultura y otras instituciones. Conservador

Larraín Martínez (Juan). Blanca Menville de. Santiago. Agustinas 1849. Teléfono 1299. Socio del Club de la Unión.

Larraín Lecaros (Ladislao). Luisa Prieto de. Santiago. Av. República 166. Teléfono 1811. Casilla 124.

LARRAIN COTAPOS (Luis). Teresa Valdivieso de. Santiago. Parque Forestal 336. Teléfono 391. Secretario de la Corte Suprema desde Julio de 1911. Obtuvo su título de abogado en Diciembre de 1904. Oficial del Ministerio del Interior (1899-1903). Secretario de la Intendencia de Santiago (1903-1911). Secretario de la Junta de Pavimentación (1911) Intendente suplente de Santiago en varias ocasiones. Conservador. Socio del Club de la Unión.

Larraín Prieto (Luis). San Martín 572. Teléfono 357. Socio del Club de la Unión. Viña Maturana 646. Teléf. 1758. Fundo "Viluco." Buin. Teléfono 28.

Larraín Bulnes (Manuel). Regina Errázuriz de. Santiago. Huérfanos 1550. Teléfono 3408. Socio del Club de la Unión.

Larraín Bulnes (Mariano). Teresa Errázuriz de. Santiago. Delicias 1390. Socio del Club de la Unión. Fundo "El Pabellón". Melipilla. Teléfobno 70.

Larraín Prieto (Nicolás). Mercedes Gandarillas de. Santiago. Vergara 409. Socio del Club de la Unión y Sociedad Nacional de Agricultura. Fundo en San Vicente de Tagua-Tagua.

Larraín (Octavio). Santiago. Avenida Macul 252. Teléfono 50 Ñuñoa. Casilla 3306.

LARRAIN ALCALDE (Patricio). Merced 719. Teléfono 1249. Casilla 1359. General retirado. Nació en Santiago el 28 de Noviembre de 1852. Fueron sus padres don José Patricio Larraín Gandarillas y doña Carolina Alcalde Velasco. Se educó en el colegio de los Sagrados Corazones y cursó leyes en la Universidad de Chile. Nombrado en 1873 adicto y después secretario de la Legación en Bolivia. Durante la guerra del Pacífico, fué capitán del batallón Esmeralda y peleó en Tacna, Chorrillos y Miraflores. Participó también en la campaña al norte bajo las órdenes de don Patricio Lynch. Diputado por la Victoria (1890). Revolucionario en 1891, organizó y mandó con grado de teniente coronel el batallón Esmeralda. Participó

Establecimiento de Grabados, Estampados y Calados
"FRANCO AMERICANO"
A. H. PETITPAS, GRABADOR
SAN DIEGO 69 :—: SANTIAGO :—: CASILLA 2858
Grabados artísticos y químicos, placas profesionales y comerciales.
Calados y estampados. Timbres secos, bronce y goma. Sellos para lacre.
Insignias, fichas y punzones. Marca a fuego y dorado.

entonces en la expedición a Tacna y Arica, bombardeo de Antofagasta, acciones de Caldera, Copiapó, Concón, Placilla y Viña del Mar. Nombrado en 1891 gobernador militar de Atacama y después de Antofagasta y Concepción. Adicto a la legación del Perú (1894) y después adicto a la legación de Francia y Suiza. Jefe de la misión militar en Europa (1896). Ministro de Guerra (1897). Se retiró del Ejército con el grado de general de división en 1906. Autor de artículos de prensa y de un extenso "Memorial" publicado sobre asuntos militares en 1906. Socio del Club de la Unión.

Larraín García Moreno (Raimundo). Adriana Aldunate de. Santiago. Bandera 714. Casa N.° 2. Teléfono 960. Socio del Club de la Unión. Fundo "Esmeralda", Rosario. Teléf. 4. Hacienda "Hualcape", Ocoa. Teléf. 7-C.

Larraín Hurtado (Ramón). Edelmira Plaza de. Santiago. Santo Domingo 1431. Teléfono 1513. Socio del Club de la Unión y Sociedad Nacional de Agricultura. Fundo "La Carmelina". Teléfono 9 Ovalle.

Larraín Bravo (Ricardo). Ana del Campo de. Santiago. Santa Lucía 124. Teléfono 515. Casilla 859. Socio del Club de la Unión y Club Viña del Mar. En Viña: Arlegui 101. Teléf. 316.

Larraín Bulnes (Samuel). Isabel Echeverría de. Santiago. Teatinos 339. Teléf. 436. Socio del Club de la Unión y Club de Viña del Mar.

Larraín G. (Toribio). María Luisa Eyzaguirre de. Santiago. Av. República 370. Teléfono 89 Parque. Fundo "Malloco", Malloco. Teléf. 1.

Larraín y Vargas. Santiago. Agustinas 1186. Corredores de comercio.

Larrañaga (viuda de). Santiago. Estado 32. Teléfono inglés 3393. Nac. 421. Casilla 3459. Dirección telégrafica: "Larrijo". Fabricantes e importadores de ropa blanca.

Larrondo Hnos. San Felipe. Españoles. Alameda 218. Fábrica de conservas "La Vasconia", establecida en 1888 por don Pedro Larrondo, hoy de propiedad de los señores Vicente y Ponciano Larrondo que constituyen la sociedad. Fabricación de conservas alimenticias en legumbres, frutas, harinas y leguminosas. Capital $ 1.000.000, de los cuales $ 300.000 están invertidos en maquinarias e instalaciones. Producción anual, un millón doscientos mil tarros.

Lasanta (Braulio). Santiago. Estado 371. Tienda "Las Novedades".

Lastarria Brothers. Valparaíso. Independencia 330. Teléfono 1534. Cas. 1368. Oficina Santiago. Dieciocho 141. Casilla 1574. Abogados. Patentes y privilegios exclusivos.

LASTARRIA CAVERO (Fernando). Santiago. Oficina: "El Mercurio". Casilla 178. Periodista. Nació en Santiago el año 1882. Fueron sus padres don Aurelio Lastarria, fallecido, y doña Margarita Cavero. Casado con la señora Emma Weber. Hijos: Fernando, Margarita y Jorge. Se educó en el Instituto Nacional y Escuela Militar. Se graduó de ingeniero de minas en la Escuela de Minas de St. Etienne (Francia). Perteneció a la redacción de "El Ferrocarril" y fué el primer secretario de redacción de "El Diario Ilustrado" y de "La Mañana". Durante su permanencia en Europa, dió conferencias sobre Chile. Es miembro de las Sociedades de Geografía de Marsella y de Génova.

Lastra (César de la). Santiago. Ejército 97. Teléfono 25. Socio del Club de la Unión.

Lastra C. (Manuel de la). Santiago. Morandé 291 2.° piso. Abogado.

Latcham y Cía. Santiago. Avenida Condell 21. Teléfono 170 Providencia. Fábrica de Pintura.

Lathouwer (E. de). Santiago. Pasaje Matte 24 A. Casilla 2615. Sastrería Belga. Importación de casimires.

Lathrop Hnos. Santiago. Bandera 16. Imprenta. Casilla 905.

LATORRE ANDRADE (Luis Alberto). Chillán. 5 de Abril 441. Casilla S. Administrador de Correos. Nació en Llay-Llay el año 1878. Fueron sus padres el señor Ricardo Latorre M. y la señora María Francisca Andrade V., ambos fallecidos. Casado con la señora Inés Palacios Auger. Hijos: Ricardo, Jaime, Josefina, Eugenia y Valentina. Se educó en el Liceo Rafael Valentín Valdivieso y en los Padres Franceses de Valparaíso. Socio del Club de Tiro al Blanco de Chillán y Sociedad de Empleados de Comercio. Ha sido Director del Colegio de preparatorias "Trinity College" en Santiago, Estadístico de la Cárcel Pública de Santiago y Secretario de la Administración de Correos de Antofagasta. Cuenta corriente en la Caja Nacional de Ahorros. Liberal.

Latorre (Máximo). Laura Troncoso de. Santiago. Merced 357. Teléfono 310. Médico.

LATORRE COURT (Mariano). Santiago. Sta. Filomena 332. Autor. Nació en Cobquecura el 4 de Enero de 1886. Fueron sus padres don Mariano Latorre y doña Fernandina Court. Recibió su educación en Valparaíso y Talca. Ocupó diversos puestos en el Instituto Nacional, Liceo Santiago y Biblioteca Nacional. Ha sido también profesor de castellano y filosofía. Autor: de "Cuentos del Maule" (1912); "Cuna de cóndores" (1919); "Zurzulita" (1920); "Gajos de roble (1920); "La sombra del caserón" (1920).

LAULIE CABRERA (Luis Eugenio). Santiago. Oficina: Bandera 176. Teléfono 2449. Residencia: Avenida España 330. Teléfono 72 Parque. Casilla 3134. Director Gerente de la Compañía de Seguros "La Nación". Nació en Valparaíso el año 1886. Fueron sus padres don David Laulié Galhanet y doña Josefina Cabrera C., ambos fallecidos. Casado con la señora Plácida Peña Lizana. Hijos: Luis Eugenio, René David y Gastón Raúl. Se educó en el Colegio de los Sagrados Corazones de Valparaíso. Pertenece a la 5.ª Compañía de Bomberos. Sociedad de Empleados de Seguros. Liga de Estudiantes Pobres. Es Director de la Cía. Minera Pucalán. Fué fundador del Rowing Club Chileno de Valparaíso. Ha sido empleado de Banco, de Compañías de seguros. Jefe de la Oficina de don Javier Ortúzar (corredor de la Bolsa). Jefe de la Sección incendios y marítimas de "La Providencia", etc. Organizador de la Compañía de Seguros "La Nación". Tiene 3er. premio del Cuerpo de Bomberos de Santiago. Autor de varios artículos sobre cuestiones de seguros y de actualidad. Dueño en Valparaíso de la casa Independencia 187-191 y 193, avaluada en $ 90.000. Referencias comerciales en el Banco Santiago. Liberal independiente.

Launay (Andrés y Armando). Santiago. Ahumada 335. Casilla 550. Sombreros, guantes, camisas y demás artículos para hombres. Artículos para viajes y perfumería. Depositarios de los sombreros Scott de Londres y Gelot de París. Socios del Club Francés.

Laurent y Franzetti. Concepción. Oficina: Maipú 750. Teléfono 861.

Laurent (Enrique). Concepción. Aníbal Pinto 655. Teléfono 543. Socio del Club Concepción.

Laustalot y Cía. Santiago. Bascuñán Gue-

rrero 273. Teléfono inglés 86 Estación. Curtiembre americana y Fábrica de calzado.

LAVAL ALVEAR (Ramón). Santiago. Oficina: Biblioteca Nacional. Residencia: Cochrane 390. Nació en San Fernando en Marzo de 1864. Recibió su educación en San Fernando y en el colegio de la Recoleta Domínica de Santiago. Ingresó en 1883 a la Dirección General de Correos, llegando a ser secretario de ella. Fué nombrado jefe de sección de la Biblioteca Nacional en 1892 y sub-director en 1909, habiendo sido un tiempo director. Ha sido profesor del Instituto Nacional, Instituto Superior de Comercio, Instituto de Humanidaes y Liceo Santiago. Ha sido director de la Sociedad Científica, Sociedad de Folk-Lore, Sociedad de Historia y Geografía, Sociedad de Empleados Públicos, Sociedad Filatélica, etc. Fué miembro del Congreso Panamericano de Santiago de 1908 y del Congreso Americanista de Buenos Aires de 1910. Es miembro correspondiente de la sociedad Geográfica de Río Janeiro, de la Sociedad Ibero-Americana de Madrid y del XVIII Congreso de Americanistas. Ha solido colaborar en la prensa y ha editado algunas publicaciones, entre otras los Anales de la Sociedad Filatélitca de Chile y la Revista Chilena de Historia y Geografía. Autor de: "Del latín en el folk-lore chileno"; "Cuentos chilenos de nunca acabar"; «Oraciones, ensalmos y conjuros del pueblo chileno comparados con los que se dicen en España»; «Cuentos varios»; «Un incunable chileno»; «Bibliografía de las bibliografías chilenas».

Lavanderos (Alberto). Estación Renaico, departamento de Angol. Fundo "Santa Victoria" y "Postahue". Hects. 1.000. Avalúo $ 477.000.

Lavanderos (Exequiel). Estación Quepe. Departamento de Temuco. Fundo Quepe. Hectáreas 2.400. Avalúo $ 700.000. Fundo "San Gabriel" 1.722 hectáreas. $ 809.800.

Lavín V. (Alvaro). Santiago. Bandera 569. Teléfono 613. Casilla 3858.

Lavín (Cardeño). Traiguen. Casilla 219. Departamento Traiguén. fundo "Santa Rosa" Colpi. Hect. 1728. Avalúo $ 229.350.

Lavín y C°. (Enrique). Valparaíso. Blanco 627. Teléfonoinglés 1506. Casilla 704. Importación de artículos de fantasía para regalos, juguetería, licores, conservas y chocolates.

Lavín (Ernesto). Elena Valdés de. Santiago, Delicias 1948. Teléfono 928. Fundo «Huemul». estación Quinta. Teléf. 14.

Lavín Urzúa (Exequiel). Santiago. Lira 170. Teléfono 943. Fundo "El Romeral", San Francisco de Mostazal. Teléfono 11.

Lavín Valdés (Luis). Santiago. Delicias 1948. Socio del Club de la Unión y Sociedad Nacional de Agricultura. Fundo en "Chimbarongo.

Lawrence (A. H.). Santiago. Huérfanos 1112. Teléfono 711. Socio de la Sociedad Nacional de Minería.

Lazzari F. (Virgilio). Ana F. de. Santiago. Termas de Panimávida. Gran Hotel Milán. En Linares: Av. Brasil, teléf. 15. Socio del Club Social de Linares.

Lazcano Echaurren (Agustín). Santiago. Huérfanos 709. Teléfono 841. Socio del Club de la Unión.

Lazcano Valdés (Carlos). Santiago Ejército 356. Socio del Club de la Unión. Fundo "Huaico". Romeral.

Lazcano Valdés (Fernando). Santiago. Ejército 356. Socio del Club de la Unión. Fundo "Huaico". Romeral.

Lazo (Arturo). Santiago. Brasil 646. Casilla 1275. Fábrica de harinas alimenticias.

Lazo Jaraquemada (Julio). Irene Silva de. Santiago. Agustinas 2356. Teléfono 505. Casilla 2461. Socio del Club de la Unión.

Lazo Jara-Quemada (Luis Felipe). Santiago. Brasil 621. Teléfono 41. Casilla 1167. Socio del Club de la Unión.

LAZO DE LA VEGA (Moisés). Santiago. Vicuña Mackenna 599. Ministro de la Corte de Apelaciones de Santiago desde Septiembre de 1918. Obtuvo su título de abogado en Julio de 1883. Profesor de filosofía en el liceo de Linares (1887). Profesor de francés del mismo establecimiento (1891). Secretario de la intendencia de Linares (1889). Promotor fiscal del mismo departamento (1889). Juez del primer juzgado de Caupolicán (1892), Juez del tercer juzgado civil de Santiago (1905-1918). Socio del Club de la Unión.

Lazo Vargas (Pablo A.). Santiago. Oficina: Agustinas 1269. Residencia: Olivares 1347. Regente del diario "La Nación" desde hace 4 años. Nació en Santiago el año 1885. Fueron sus padres don Manuel Lazo Díaz y doña Francisca Vargas. Soltero. Socio del Club Radical, Sociedad Empleados de Comercio, y de "La Nación F. C.". Ha sido 3 años regente de "El Chileno" y 4 años de "La Mañana". Cuenta corriente: Caja de Ahorros. Radical.

LAZO TORREALBA (Santiago). Santiago. Oficina: Galería Alessandri 25. Teléfono 153. Residencia: Avenida Pedro de Valdivia 1575. Teléfono Providencia 175. Casilla 2130. Abogado. Director de la Gaceta de los Tribunales. Nació en Santiago el 28 de Mayo de 1879. Fueron sus padres don Froilán Lazo Urzúa, fallecido y doña Antonia Torrealba Elzo. Casado con la señora Aída Preuss. Nueve hijos. Se educó en el Colegio Arturo Prat, en Talca, Colegio San Pedro Nolasco, Santiago, Universidad de Chile y Universidad Católica. Ha sido teniente 1.° de reserva de Artillería, regidor de la Municipalidad de Providencia, director del Club de Tiro al Blanco de Santiago, profesor de la Universidad Católica, examinador de Leyes de la Universidad de Chile. Autor de: "El Testamento solemne otorgado en Chile". "Curso de Derecho Romano en su desarrollo histórico." "Indice General del Boletín de las Leyes y Decretos del Gobierno", "Código de Minería", sus orígenes, concordancias y jurisprudencia". "Código Penal, sus orígenes, concordancias y jurisprudencia". "Código de Procedimiento Civil, sus orígenes, concordancias y jurisprudencias", "Código Procedimiento Penal, sus orígenes, concordancias y jurisprudencia". Numerosos folletos sobre cuestiones legales. Entre otros: las acciones que nacen del delito, renuncia de acciones y derechos, informe en derecho sobre apertura de un testamento cerrado, estudio sobre el art. 2144 del Código Civil, libertad de imprenta, separación de bienes, nulidad de remate, proceso militar, etc., dueño de su casa habitación, avaluada en $ 150.000. Cuenta corriente en el Banco Nacional.

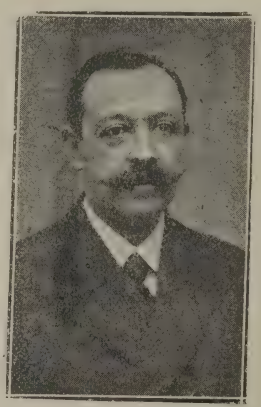

Lazo J. (Tadeo). Santiago. Catedral 2199. Casilla 1897.

LAZONBY y Cía. Valparaíso. Barraca. Avenida Brasil 882. Teléfono 46. Oficina: Blanco 669. Teléfono 85. En Santiago: Alameda 1134. Teléfono 723. Casilla 500. Importadores. Materiales para construcciones. Fierro y cemento.

Lea Plaza (Alfredo). Rosario Sáenz de. Santiago. Huérfanos 2334. Teléf. 29.

Lea Poundensan y Cía. Santiago. Bandera 644. Teléfono 259. Casilla 85. En Valparaíso: Av. Brasil 293. Teléf. 745. Importadores de géneros.

Lebaudy Jacques (Suc). París. Dep. Valdivia. Fundo "Chaihuin". avalúo $ 504,020.

Lecaros Covarrubias (Alvaro). Loreto Besa de. Santiago. Alonso Ovalle 1409. Socio del Club de la Unión.

Lecaros y Correa. Santiago. Oficina: Huérfanos 1225. Teléfono 3451.

Lecaros Barros (José Antonio). Teresa Izquierdo de. Santiago. Huérfanos 1769. Teléf. 3188. Socio del Club de la Unión.

Lecaros García (José Antonio). Berta Rosselot de. Santiago. Cienfuegos 138. Teléfono 1403. Fundo en Melipilla.

Lecaros Vicuña (José Luis). Santiago. Dieciocho 182. Teléfono, 1563. Socio del Club de la Unión.

Lecaros Campino (José Luis). Santiago. Dieciocho 182. Teléfono 1563. Socio del Club de la Unión.

Lecaros Sánchez (José Manuel). Inés Besa de. Santiago. Residencia: Delicias 2013. Oficina: Bandera 110, teléfono 982. Casilla 2262. Socio del Club de la Unión y Club de Viña del Mar.

Lecaros Sánchez (Ladislao). Rebeca Duval de. Santiago. Residencia. Ejército 139. Teléfono 3458 Oficina: Bandera 110. Carbón de piedra y carboncillo. Socio del Club de la Unión.

Lecaros Covarrubias (Ramón). Tránsito Matte de. Santiago. Cienfuegos 128 Teléfono 1251. Socio del Club de la Unión.

Lecaros Reyes (Ricardo). Ana Garcés de. Santiago. Residencia: Agustina 2121. Teléfono 311. Oficina: Huérfanos 1199. Teléfono 314. Socio del Club de la Unión y Soc. N. de Agricultura.

Lecaros Barros (Ruperto). Elisa Freire de. Santiago. Delicias 510. Teléfono 360. Socio del Club de la Unión y Soc. N. de Agricultura. Fundo "Santa Rosa", Melipilla, teléf. 14.

Ledermann y Clavé. Santiago. Carrocería. Delicias 2438. Teléfono 1776. En Viña del Mar: 1 Norte 650.

Lefeuvre-Méaulle (H.). Santiago. Avenida Pedro Valdivia 215. Teléfono 215 Providencia. Enviado Extraordinario y Ministro Plenipotenciario de Francia, acreditado el 20 de Enero de 1920. Esposa: señora Lefeuvre-Méaulle.

Leguas (Aurelio). Santiago. Residencia: Amunátegui 266. Oficina. Galería Alessandri 2 A. Teléfono 3030. Casilla 1350. Socio del Club de la Unión.

Lehmann (Andrés W.) Chagres. Sociedad Minas Catemu. Socio del Club de La Unión.

Lehmann (Charles). Santiago. Oficina. Bolsa de Comercio 308. Teléfono 1719. Socio del Club de la Unión.

Lehuedé (Pedro). Santiago. Ahumada 79. Mercería Yankee. Teléf. 2433. Casilla 2931.

Leigh (Edwin). Santiago. Galería Alessandri 9. Teléf. 345. Agente Molino Linderos. Harinas, frutos del país.

LEITON PRADENAS (Alfredo). Santiago. Oficina: San Antonio 243. Residencia: San Isidro 72. Sub-Administrador de las apuestas mutuas del Club Hípico de Santiago. Nació en Rere el año 1878. Casado.

Leiva (Horacio). Santiago. Accesorios, Gomas. San Antonio 552. Teléfomo 1550. Casilla 1420.

LEIVA HERRERA (Pedro). Santiago. Oficina: Independencia 565. Domicilio: Esperanza 320. Jefe de la Caja Recaudadora de la Compañía Cervecerías Unidas. Ingresó al servicio en 1898. Nació en Valparaíso el año 1872. Fueron sus padres don Pedro Leiva Badilla y doña Mercedes Herrera Dávila, ambos fallecidos. Casado con la señora Digna Benedicta López. Hijos: María Cristina, Digna Filomena, O'Higgins, Victoria Esmeralda, Héctor Cochrane, Aída, Pedro María, Raquel Marina, Raúl y Graciela. Se educó en los Padres Franceses y en el Seminario de San Rafael de Valparaíso. Socio del Círculo de Jefes y Oficiales Retirados del Ejército y de la Sociedad de Empleados de Comercio. Es miembro honorario de la 3.ª Cía. de Bomberos de Viña del Mar. Ha sido Teniente 2.º y director de la misma compañía, (1911). Director de la misma durante 2 años. Director de la 2.ª Cía., 2.º Comandante del Cuerpo de Bomberos, durante 3 años. En 1913 formó parte en la reorganización de este Cuerpo. Fué empleado de los Ferrocarriles del Estado (1891-1895). Tenedor de libros en los Arsenales de Marina (1895-1898). Teniente de ejército (1890-1891). Cajero y Contador y Administrador de la Cía. de Cervecerías Unidas. Referencias comerciales en la Compañía de Cervecerías Unidas.

LEMM BUSTOS (Jorge). Santiago. Oficina: Bandera 575. Residencia: Libertad 90. Corredor de Comercio. Nació en Santiago el año 1900. Fueron sus padres don Alberto Lemm y doña Florinda Bustos. Soltero. Se educó en el Colegio de los Padres Franceses. Fué Contador. Autor de obras literarias. Cuenta Corriente en la Caja de Ahorros. Nacional.

Lemus (Desiderio). Santiago. Fundo. "Peralillo. Teléfono 7 Renca. Residencia. Delicias 415 Teléfono 399.

Leniz Prieto (Mario). Valdivia. Arauco 301. Teléfono 14. Casilla 250. Abogado.

Lennep C. (R. van). Valparaíso. Médico. Ab-

Umlauff, Ehni & Cía.

JOYEROS

SANTIAGO. — CALLE ESTADO 358

Casas en Iquique, Lima, México y Stuttgart (Alemania)

tao 15. Teléfono 1423. Condell 17. Teléfono 1423 A.

Lenta (Luis). Santiago. Av. M. Montt, calle Unión Literaria 825. "Fábrica de Balanzas, marca Dover". Transformaciones de romanas y balanzas.

León Baquedano (Alfredo). Santiago. Agustinas 613. Teléfono 5. Socio del Club de la Unión, Club Viña del Mar y Banco Hipotecario de Chile.

LEON DEL RIO (Arturo). Santiago. Teniente coronel. Nació en Angol el 9 de Mayo de 1870. Fué Comandan- del Regimiento Granaderos (1912-1915); Comandante del Regimiento Cazadores (1916–1918); edecán del Presidente de la República (1920). Tiene medallas de plata y oro por años de servicio y varias condecoraciones nacionales y extranjeras.

LEON FIGUEROA (Fernando). Santiago. Oficina: San Antonio 243. Residencia: Cochrane 142. Empleado en la Secretaria del Club Hípico. Nació en Santiago el año 1884. Fueron sus padres don Belino León Prado. y doña Emilia Figueroa Velasco, fallecida. Casado con la señora Rebeca Ruiz Vergara. Hijos: Rebeca, Marta y Fernando.

LEON VILLARROEL (Gregorio). Valparaíso. Oficina: 1er. Juzgado del Crimen. Residencia: Chacabuco 29, 2.° piso. Juez letrado del 1er. Juzgado del Crimen. Nació en Combarbalá el año 1878. Fueron sus padres don Gregorio M. León y doña Edelmira Villarroel, ambos fallecidos. Casado con la señora Emilia Villarreal. Hijos: Gregorio, Emilia, Eduardo, Laura, Judith, Luis, José María, Fernando, Hernán y Rosa. Conservador.

León e Hijos. Concepción. Zañartu 60. Casilla 44. Molinos de Tomé y California. Harina flor "Palma".

León Luco (Joaquín). Santiago. Santo Domingo 588. Socio del Club de la Unión y del Club de Septiembre.

León (Juan Ignacio). Julia Noguera de. Santiago. Residencia: San Ignacio 75. Oficina: Bandera 67. Teléfono 2534. Socio del Club de la Unión. Préstamos hipotecarios, acciones y bonos.

LEON MONTT (Julio). Valparaíso. Oficina: Prefectura de Policía. Residencia: Victoria 523. Contador 1.° de la Policía de Valparaíso, ingresado al servicio el 1.° de Agosto de 1920. Nació en Santiago el año 1892. Fueron sus padres don Julio A. León C. y doña Luisa Montt G. Fué oficial de la sub-Secretaría del Ministerio de Relaciones Exteriores (1909). Encargado del ceremonial de las fiestas del Centenario en compañía de otros funcionarios en 1910.

LEON LUCO (Ramón). Santiago. Delicias 1756. Teléfono 2162. Nació en Santiago, siendo sus padres don José Ramón León y doña Carmen Luco. Estudió en el Instituto Nacional y en la Escuela de Medicina. Obtuvo su título de médico en 1883. Hizo la campaña del Pacífico en el cargo de cirujano 2.° de la Armada y participó en las batallas de Chorrillos y Miraflores. Diputado por Yungay (1912–1915). Ministro de Guerra (1910). Diputado por Mariluán (1915–1918). Nacional. Socio del Club de La Unión y Soc. Nacional de Agricultura.

León Palma (Ramón). Portezuelo San Francisco. Fundo "Los Pinos". Teléfono 3. Fundo "San Francisco". Teléfono 16. Socio del Club de la Unión.

Leopold (Miguel I.). Concepción. Rozas 641. Teléfono Central 283. Casilla 48 "Fundición Leopold". Mecánica, Calderería y Herrería.

Lerdón (Juan Bautista). Galvarino. Dep. Llaima. Fundo "Roblería". Hect. 3,300. Avalúo $ 907,500.

Lesser (Federico). Antofagasta. Casilla 1213. Socio del Club de la Unión. Borax Consolited Ltd.

LETELIER NUÑEZ (Aníbal). Santiago. Santo Domingo 566. Teléf. 1479. Chacra "La Cisterna", telef. 26 Ovalle. Abogado. Defensor de menores de Santiago. Nació en Talca el 15 de Marzo de 1863. Fué Secretario de la Intendencia de Talca; juez de San Javier y San Fernando; Diputado por Linares en dos períodos; Consejero de la Caja de Crédito Salitrero. Ministro de Justicia en dos ocasiones durante la administración del señor Barros Luco y miembro del Consejo de Instrucción Pública durante 5 años.

Letelier E. (Gabriel). Luz Letelier de. Santiago. Ejército 58. Teléfono 673. Chacra "Lo Videla", teléf. 41 Palma. Médico. Fundo "Prosperidad", Talca, teléf. 130. Casilla 205. Socio del Club Talca y Soc. N. Agricultura.

Letelier Espínola (José). Inés Reyes de. Santiago. Delicias 1395. Socio del Club de La Unión, Soc. N. de Agricultura y Club de Viña del Mar. Fundo en Hospital.

Letelier Varas (José). Berta Silva de. Santiago. Lord Cochrane 188. Casilla 3896.

Letelier (Justo P.) Santiago. Fábrica de Licores. Lira 941. Teléfono 1441.

LETELIER ESPINOLA (Miguel). Santiago. Cienfuegos 55. Teléf. 2908. Nació en Santiago en Mayo de 1883. Fuéron sus padres don José Letelier y doña Edelmira Espínola. Se educó en el colegio de San Ignacio, en la Universidad Católica y, durante su permanencia en Bélgica, en la Universidad de Lovaina. Fué nombrado segundo secretario de la Legación en Bélgica y Holanda, y en 1907, profesor de la Universidad Católica. Fué también, de 1908 a 1910, profesor de ingeniería de la Universidad de Chile. Consejero de los Ferrocarriles (1914–1919). Diputado (1915–1918). Presidente del Instituto de Ingenieros. (1918–1919). Ha sido también miembro del Congreso Americano de Ferrocarriles. Autor de: "Estabilidad de construcciones". (1917); "Un problema de regadío" (1911); "Acción social del ingeniero" (1919). Socio del Club de la Unión. Fundo en Hospital.

Letelier S. (Patricio). Santiago. Moneda 920. Socio de la Soc. N. de Agricultura y Club de la Unión. Abogado.

LETELIER SILVA (Pedro). Santiago. Moneda 920. Nació en Talca el año 1852. Fueron sus padres don Pedro Vidal Letelier y doña Gabriela Silva. Estudió humanidades en el Liceo de Talca y leyes en la Universidad de Chile. Obtuvo su título de abogado en 1874. Ejerció su profesión en Talca hasta 1888, año en que empezó a dedicarse a la agricultura. Regidor de Talca y San Clemente varios períodos. Ha sido presidente del Banco de Talca y superintendente del Cuerpo de Bomberos de la misma ciudad. Senador por Talca desde 1901 a 1906 y desde 1912 hasta la fecha. Ha sido vice-presidente del Senado y presidente de la Comisión Conservadora. Liberal Democrático. Socio del Club de la Unión, Club Talca y Soc. N. de Agricultura.

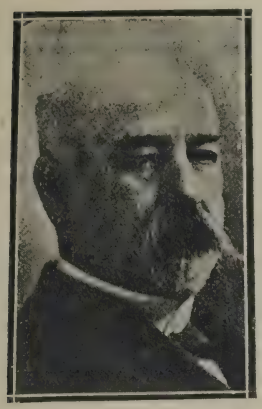

Letelier (Ricardo). Santiago. Abogado. Morandé 71. Teléfono 2973. Socio de la S. N. de Agricultura. Fundo "San Joaquin", Rancagua. Teléfono 117.

Levi (José). Santiago. Moneda 1065. Casilla 2882. Socio del Club Alemán.

Levy y Cía. Santiago. Ahumada 174. Casilla 255. Relojería Suiza. Joyas, relojes, artículos de fantasía. Paris–New York.

Levy & Dreyfus. Santiago. Estado 32. Casilla 3067. Representantes de fábricas francesas, inglesas y belgas. Casa en Paris.

Levy Hermanos. Traiguén. Bulnes 800. Casilla 144. Fábrica de loza blanca y vidriada.

Levy (S. R.). Concepción. Barros Arana. Casilla 756. Importación y exportación. Semillas, plantas, arboles y herramientas para jardinería.

Lewin C. (Alfredo). Santiago. Abogado. Morandé 291. Teléfono 295. Casilla 219.

Lewin (Siegfred). Elisa Saniten de. Santiago. Casilla 1972. Residencia: V. Mackenna 167. Teléfono 229. Oficina: Bandera 1128. Teléfono 3396. Socio del Club de la Unión y Soc. Fomento Fabril.

LEZAETA ACHARAN (Eleazar). Elena Barriga de. Santiago. Rosas 1035. Teléfono 3415. Socio del Club de la Unión. Ingeniero. Diputado (1915 – 1921). Conservador.

Liebe (Sucesión Alberto). Santiago. Miraflores 249. Teléfono 1761. Casilla 293. Carrocería.

Lihn Walter. Sra. Doll de. Santiago. Mac Clure 2. Teléfono 582. Casilla 1153. Socio del Club Alemán y Club de la Unión.

LILLO FIGUEROA (Baldomero). San Bernardo. Autor. Nació en Lota el 6 de Enero de 1867. Fueron sus padres don José Nazario Lillo y doña Carmen Figueroa. Estudió en el liceo de Lebu y se recibió de bachiller en humanidades en Santiago. Pasó su juventud como empleado subalterno de las minas de carbón con escasos resultados. En 1912, viajó por la región salitrera. Fué archivero de la Universidad desde 1905 hasta 1908, año en que jubiló. Ha escrito constantemente en diarios y revistas del país y del extranjero. Publicó en 1904 "Sub-Terra" cuadros de las regiones mineras, libro de que se publicó después segunda edición, y en 1907, "Sub-Sole", con escenas también de gentes modestas.

LILLO (Ernesto). Talca. Administrador del Correo de Talca. Nació en Curicó el año 1844. Fueron sus padres don José Ramón Lillo y doña Juana Muñoz, ambos fallecidos. Casado con la señora Amada Nilo. Hijos: Ernesto, Raúl, Mario, Sergio, y Hélio. Se educó en Liceo Fiscal. Pertenece a la Caja de Ahorros de Empleados Públicos. Socio de la Sociedad de Empleados de Talca. Fué comerciante. Radical.

LILLO FIGUEROA (Samuel A.) Santiago. Residencia: Brasil 552. Oficina: Universidad de Chile. Nació en Lota el año 1870. Estudió humanidades en el Liceo de Concepción. Se recibió de licenciado en leyes y obtuvo en 1904 su diploma de profesor de castellano. Dedicado a la educación desde 1894, ha sido profesor de castellano, literatura y lógica del Instituto Nacional y de la Escuela Militar. Profesor de Código de Minería y vice-rector de la Universidad de Chile. Fué elegido secretario permanente del Ateneo de Santiago. Es miembro del Consejo Superior de Bellas Artes. Ha recibido, entre otros honores, la Medalla de Instrucción Pública de Venezuela. Ha sido laureado en los Juegos Florales y premiado en diversos concursos de Chile y Argentina. Autor de: "Poesías" (1900); "Antes y hoy" (1905); "Canciones de Arauco" (1907–1908) varias ediciones; "Chile heroico" 1911; "La Concepción" (1911); "La escolta de la bandera" (1912); "Canto a la América Latina" (1913); "Canto a Vasco Nuñez de Balboa" (1914); "Canto lírico a la Lengua Castellana" (1916); "A Isabel la Católica" (1916); "Literatura chilena" (1918), etc.

Lind Herbert. Mercedes Phillips de. Santiago. Santo Domingo 657. Teléfono 1021. Casilla 912. Socio del Club de la Unión y Club de Viña del Mar.

Lindsay (Onofre). Valparaíso. Residencia: Ed-

wards 83. Teléfono 2080. Cochrane 875. Teléfono 1033. Socio del Club de Viña del Mar.

Link Oscar). Concepción. A Pinto 1290. Casilla 683. Fábrica de medias y calcetines.

Linke (Otto). Los Sauces. Casilla 40. Mercaderías surtidas, fundada 1883. El Sr. Linke es dueño también del fundo Canhuinpagne, Dep. Temuco comuna de Freire, 1000 hectáreas avaluadas en $ 250,000. Lo adquirió en 1896. Administrador del fundo es D. Roberto Michaelis. El señor Linke es chileno hijo de alemán llegados en 1850.

Lira Infante (Alejo). Josefina Irarrázaval de. Santiago. Merced 864. Teléfono 868. Socio del Club de la Unión.

Lira Orrego (Alberto). Laura Ovalle de. Santiago. Av. Cumming 750. Teléfono 2887. Socio del Club de la Unión y Soc. N. de Agricultura.

LIRA LIRA (Alejandro). Santiago. Aurora Lira de. Huérfanos 1451. Teléf. 589. Casilla 2436. Nació en Santiago el 3 de Abril de 1873. Fueron sus padres don José Gregorio Lira y doña Escolástica Lira. Estudió humanidades en el colegio de San Ignacio y leyes en la Universidad de Chile y Universidad Católica. Obtuvo su título de abogado en Junio de 1897. Ha sido profesor de Derecho de Minas y Filosofía del Derecho en la Universidad de Chile; de Derecho de Minas. Derecho Civil y Práctica Forense en la Universidad Católica. Ministro de Guerra (1907). Diputado por Lontué (1912). Socio del Club de la Unión y Club de Viña del Mar.

Lira Ovalle (Alfredo). Elisa Infante de. Santiago. Residencia: República 57. Teléfono 3547. Oficina: Compañía 1069. Abogado.

Lira A. (Arturo). Ester Vergara de. Santiago. Lira 388. Socio del Club de la Unión y Soc. N. de Agricultura. Fundo en Gultro.

Lira Infante (Carlos). Santiago. Monjitas 650. Socio del Club de la Unión y S. de Fomento Fabril.

Lira Smith (Fernando). Laura Carrasco de. Santiago. Huérfanos 1557. Teléfono 1044. Socio del Club de la Unión.

Lira Palma (Gabriel). Santiago. Carmen 139. Teléfono 1926, Socio del Club de la Unión.

Lira (Gustavo). Santiago. Agustinas 2428. Casilla 2777. Socio del Club de Septiembre y Soc. de Fomento Fabril.

Lira Solar (Joaquín). Ester del Campo de. Santiago. Catedral 1465. Socio del Club de la Unión.

Lira (José Bernardo). Santiago. Carmen 139. Teléfono 1926. Socio del Club de la Unión y S. N. de Agricultura. Fundo en Estación Polonia.

Lira (José María). Magdalena Santa María de. Santiago. Miraflores 224. Socio del Club de la Unión.

Lira (José Toribio). Santiago. Compañía 1488. Teléfono 1190. Casilla 3781. Socio del Club de la Unión.

Lira (Leonardo). Elena Saint-Lean de. Santiago. Agustinas 2420. Casilla 492.

Lira Lira (Luis). Laura Vergara de. Santiago. Huérfanos 3190. Socio del Club de la Unión.

Little (Thomas A.) Santiago. Bandera 780. Socio del Club de la Unión.

Lizana (Desiderio). Santiago. Oficina: Compañía 1230. Notario. Residencia: Providencia 623. Socio del Club de Septiembre.

Lizana (Manuel A.) Traiguén. Dep. Traiguén. Fundo "Santa Ana". Hect. 1015. Avalúo $ 298,500.

LISONI (Tito V.) Etelvina Rojas de. Santiago. Residencia: Avenida España 169. Oficina: Bandera 154. Abogado. Diputado (1918 - 1924). Vice-presidente del partido Liberal Democrático (1921). Ministro de Guatemala.

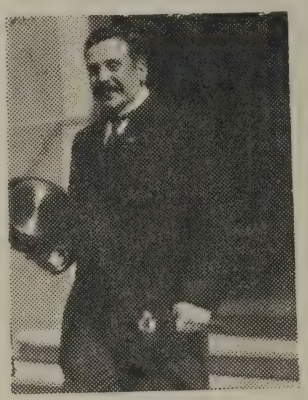

Lizarralde (Alfonso). Santiago. Desvío: Exposición 1012, teléfono 112 Estación. Bodega: Exposición 70, teléfono 284 Estación. Español. Bodega de frutos del país y abarrotes, estab ecida en 1900. Exporta frutos del país. Capital $ 1.000.000.

Lobenstein (Roberto). Santiago. Casilla 3718. Residencia: Av. Miguel Claro 608. Teléfono 168 Providencia. Oficina Galería Alessandri 11. Socio del Club Alemán.

Lobenstein & Schalscha. Santiago. Galería Aleessandri 11. Teléfono inglés 1225. Casilla 3918. Dirección telegráfica: "Loben". Frutos del país. Harinas. Fábrica de Malta. Agentes de fábricas alemanas. Porcelanas, artículos eléctricos y ópticos, calentadores, estufas a gas, anilinas, cristalería, marmoles y objetos de arte.

Lobos O. (Carlos). Santiago. Médico. 21 de Mayo 578. Teléfono 2407.

Lobos (Rosendo). Santiago. Amunátegui 844. Teléfono 3533. Casilla 2742.

Loch y Reesler. Santiago. Grajales 2548. Teléfono inglés 5 Estación. Casilla 1794. Dirección telegráfica: "Fundición Grajales". Fundición, maestranza, taller mecánico, herrería, calderería y cerrajería.

Lockett Bros & Cía. Iquique. Oficina. Esmeralda 338. Teléfono 284. Oficinas privadas: Teléfonos 187 A., 187. Agencia de vapores. Teléfonos 1 A. Shipping Teléfono 15. Compras y ventas. Teléfono 204. Bodega de Carbón. P. Lynch 365. Teléfono 75 A. En Valparaíso. Blanco 759. Teléf. 1050. Bodega Puntilla. 2.° del Norte. Teléfono 75; Bodega. Lagunas. Ferrocarril. Teléfono 139 A; Bodega del Molo. Muelle. Teléfono 234; Barraca de Maderas. A. Pinto 1309. Teléfono 213. Varadero. Cavancha. Teléfono 331.

Lois Solar (Alejandro). Talca. Relator de la Corte de Apelaciones desde Agosto de 1911. Abogado. (1892). Secretario del juzgado de Constitución (1892). Notario de Linares (1893). Socio del Club Talca.

Lois (Diego Manuel). Talca. Ministro de la

Corte de Apelaciones desde Abril de 1906. Abogado. (1875). Diputado en el período de 1882. Regidor de Talca (1887). Relator de la Corte de Talca (1888–1906). Socio del Club Talca.

Lonchamps (Luis). Santiago, Madrid 1121. Fábrica de Puertas y Ventanas.

Loose (Otto). Santiago. Oficina. Galería Alessandri 23. Residencia: Compañía 2876. Teléfono 365. Socio del Club de La Unión y del Club alemán.

Lopehandia y Compañía (Corina). Santiago. Río de Janeiro 397. Casilla 265. Fábrica de Licores. Teléfono 1148. Coñac Bandera.

Lopetegui (Fernando). Santiago. Campo Marte 89. Socio del Club de Septiembre. Fundo "Cañitas"; Dep. Carelmapu, 600 hects. $ 86,500.

Lopetegui (Pedro). la Unión. San Javier. Dep. La Unión. Fundo "San Javier". Hect. 150. Avalúo $ 102,500. Fundo "Chiscahue" 800 hect., $ 171,000.

López Pérez (Carlos). Elena Edwards de. Santiago. Huérfanos 1836. Teléfono 3523. Socio del Club de la Unión.

López (Custodio). Las Hijuelas Petorquita. Fábrica de jarcias y cordeles.

LOPEZ CARVAJAL (Ernesto). Valparaíso. Oficina: Edwards esquina Brasil. Residencia: Playa Ancha, Errázuriz 120. Agente de Singer Sewing Machine C.°, desde 1906. Nacido en Valparaíso el año 1875. Casado.

López Pérez (Guillermo). Valparaíso. Molina 364. Teléfono 712. En Viña: S. José 149. Teléfono 268. Socio del Club de Viña del Mar.

López Hermanos. Santiago. Andes 3133. Teléfono 32 Yungay. Casilla 3119. Fábrica de jabón.

López (José Domingo). Valparaíso. Médico. Almirante Barroso 428. Teléfono 177 Barón.

López M. (José). Santiago. Casilla 3174. Erasmo Escala 2233. Socio del Club de Setiembre y Círculo Español.

López Ruy-Gil (Juan). Santiago. Avenida Irarrázaval 3212. Teléfono 62 Ñuñoa. Compañia 1223. Teléfono 2823. Casilla 2642. Abogado.

López (Luis). Valparaíso. Condell 108. Fábrica de camisas y cuellos. Socio del "Centre Catalá".

Lorca (Doctor A.) Santiago. Teatinos 178. Médico-Cirujano.

Lorca y Cía. Santiago. Oficina. Galería Alessandri 41. Teléfono 713.

Lorca (José Antonio). Santiago. Morandé 291. Abogado.

Lorca (José María). Santiago. Teatinos 178. Socio del Club de la Unión y Club de Septiembre.

Lorca Pellrross (José María). Ester Cortínez de. Santiago. Ejército 559. Teléfono 73 Parque. Socio del Club de la Unión.

Lorca P. (Julio). Amanda Brieba de. Santiago. Sazié 2270. Teléfono 128.

Lorca (Luis Enrique). Valparaíso. Avenida Francia 309. Teléfono 591.

Lorca Marcoleta (Perfecto). Santiago. Huérfanos 1153. Oficina 25. 2.° piso. Abogado.

LORCA PELLRROSS (Rafael). Santiago. Agustinas 1060. Casilla 1916. Teléfono 1288. Abogado. Nació en Valparaíso el año 1874. Fueron sus padres don José María Lorca Sánchez y doña Petronila Pellrross. Cursó humanidades en el liceo de Valparaíso y leyes en la Universidad del Estado. Fué empleado del Ministerio del Interior desde 1892 a 1899. Obtuvo su título de abogado en 1897. Se ha dedicado especialmente a asuntos salitreros y mineros. Ha sido regidor de Santiago. Diputado por Quillota (1906–1915). Liberal Democrático.

Losteau C. (Pedro). Santiago. Ahumada 109. Teléfono inglés 609. Casilla 3842. "Nueva Talabartería Francesa". Sillas de montar, arneses de lujo y de viaje.

LOTTI (Guillermo). Santiago. Oficina: San Antonio 555. Residencia: Bravo 640. Sastrería e Importación de Casimires Italianos. Nació en Palermo el año 1885. Fueron sus padres don Gaetano Lotti y doña Antonia Di Bella. Casado con la señora Olga Paul. Hijos: Virginia, Juanita, Gilda y Julia. Se educó en el "Instituto e Convitto Crocco". Socio de la Escuela Italiana, de la Societá L'Italia, e L'Umanitaria y Centro Democrático Italiano. Dueño de su casa habitación. Cuenta Corriente en el Banco Italiano.

Loustalot (Albert). Santiago. Residencia: Claras 491. Oficina: New York 71. Teléfono 96. Casilla 2196. Representante de productos farmacéuticos. Chile, Perú, Ecuador y Bolivia. Socio del Club Francés.

Loustalot & Cía. (C.), Franceses. Santiago. Bascuñán Guerrero 273. Curtiembre y Fábrica de Calzado. 27 años en Chile. Capital $ 500,000, 5 empleados, 30 operarios.

Lousteau (Pedro). Santiago. Estado 262. Teléfono 609. Casilla 3842. Talabartería Francesa.

Loveday (Arturo F.). Viña del Mar. Cerro Castillo, Iberia 19. Teléfono 80 Chorrillos. Socio del Club Viña del Mar. y Club de la Unión. En Valparaíso: Casilla 43.

Loveday H. (John). Leonor Martínez de. Santiago. V. Mackenna 112. Socio del Club de la Unión.

Lowe (Luis). Blanca Solar de. Santiago. Claras

Fotografía HEFFER
Estado 150 :-: Casilla 506 :-: Santiago
El Estudio fotográfico preferido de la alta sociedad.
Estado entre Moneda y Agustinas

149. Teléfono 1830. Casilla 832. Medicamento "Nitro-Ozona".

LOYOLA BURBOA (Eleuterio). Santiago. Campo de Marte 89 N. Correo 8. Telegrafista. Jefe de la Sucursal Moneda. Nació en La Unión el año 1880. Fueron sus padres don Hilario Loyola y doña Mercedes Burboa C. Ambos fallecidos. Casado con la señora Azemia Athens. Hijos: María Isaura y Osvaldo. Se educó en el Liceo de Valdivia. Ingresó al telégrafo en 1900. Jefe de turno en Punta Arenas y telegrafista de 1.ª clase.

LOYOLA LEYTON (Pedro León). Santiago. Oficina: Instituto Pedagógico. Residencia: Av. España 583. Profesor de Filosofía. Nació en Romeral (Curicó) el año 1898. Fueron sus padres don Daniel Loyola, fallecido, y doña Fidela Leyton. Soltero. Se educó en el Liceo de Curicó, Internado Barros Arana, Instituto Pedagógico y Escuela de Derecho. Fué Presidente de la Federación de Estudiantes. Cuenta corriente: Caja de Ahorros.

Luchetti & Bassi. Santiago. Santa Isabel 816. Teléfono 2521. "Fábrica de Fideos La Nueva República".

Luci (Oreste). Temuco. Bulnes frente al Correo. Taller de dorado y pintura establecido en 1909. Decorados, vidriería, molduras, pinturas, espejos, inscripciones, en oro brillante sobre vidrios. El señor Luci es propietario del Teatro Central de Temuco.

Luck y Cía. Santiago. Agustinas 968. Casilla 637. Teléf. 95. Casa importadora. En Valparaíso: Blanco 911, teléfono 109. En Coquimbo: Aldunate 691. En Concepción: Barros Arana 307. Teléfono 172.

Luco Blanco (Adolfo). Graciela Court de. Santiago. Huérfanos 1710. Socio del Club de la Unión.

Luco Orrego. (Alamiro). Santiago. Oficina: Correo Central. Residencia: Esperanza 50. Jefe de 3.ª clase del Correo Central. Ingresó al servicio en 1911. Nació en Rengo el año 1886. Casado.

Luco Blanco (Fernando). Olivia Vial de. Santiago. Huérfanos 1710. Socio del Club de la Unión.

Luco (Joaquín). Estela Valenzuela de. Santiago. Merced 336. Casilla 1954. Socio del Club de Septiembre.

Luco A. (Nicolás). Amalia Herrera de. Santiago. Merced 332. Socio del Club de Septiembre.

Luco Lynch (Rodolfo). Chimbarongo. Fundo "Chimbarongo". Teléfono 12.

Lueje y Cía. Santiago. Galería Alessandri 22 A. Teléfono 1050. Mercería. San Pablo 3274. Teléfono 19 Yungay.

Lueje & Cía. (José). Santiago. Españoles. San Pablo, esq. Av. Matucana. Almacen establecido en 1912. Abarrotes, mercería y ferretería. Socios de la firma los señores José y Manuel Lueje.

LUEJE (Manuel). Santiago. Monjitas 804. Vice – Cónsul de España. Agricultor. Se dedica a la crianza de ganado vacuno y lanar en su fundo "San Miguel de Chiricolco" de Petorca. Socio del Círculo Español, Club de la Unión y Club de Septiembre.

Lueje, Nieto y Cía. Santiago. Monjitas 804. Teléfono 3097. Casa importadora. Casilla 494.

Lueje, Nieto Hermanos y Cía. Santiago. Carmen 657. Casilla 727. Fábrica de camisas y cuellos.

Lüer (Pablo). Vilcún. Casilla 17. Dep. Temuco. Fundo "Valdivia y Sollinco". Hect. 1,132. Avalúo $ 327,484.

Lüer y Paye. Santiago. San Antonio 164. Papeles, maquinarias y materiales para imprentas. Teléfono 1354. Casilla 885. En Valparaíso: Blanco 1337. Teléfono 513. En Concepción: O'Higgins 855, teléfono 597. Casilla 954.

Luksic & Restovic. Antofagasta. Sucre 536. Casilla 795. Dirección telegráfica: "Prosvieta". Frutos del país.

Luksic Yutronic & Cía. Antofagasta. Prat 479-485. Casilla 90-91. Dirección telegráfica "Luktronic". Códigos A B C. y Lieber's. Importadores. Cristalería, Mercería, Paquetería y Cafées. Abarrotes y Frutos del País. Bodegas para depósitos con desvío propio de Ferrocarril.

Lund (Charles E.) Santiago. Comisionista. Carmen 428. Teléfono 81. Casilla 1226.

Lunecke (Teodoro). Valdivia. Calle Picarte 1086. Casilla 254. Curtiduría y fábrica de correas para máquinas. Capital $ 400,000. Valor de la maquinaria $ 52,000. Edificio y muelle propios, sobre el río Valdivia. El señor Lunecke tiene su residencia anexa a la misma fábrica. Son sus agentes en Hamburgo los señores Schlubach Thiemer y C.°

Luque (Rafael). Santiago. Casa de Préstamos. Delicias 307. Teléfono 3286. Socio del Círculo Español.

Luxardo y Cía. (Luis). Valparaíso. Avenida Brasil 1304. Importación de comestibles y compraventa de frutos del país. Sociedad fundada en 1910 y de la que forman parte actualmente los se-

Para detener la caida del pelo, atacar la caspa y recuperar el cabello perdido, nada hay mejor que el **ESPECIFICO BOLIVIANO BENGURIA.** Ventas y consultas: **Dr. Rafael Benguria B.,** Moneda 875, Teléfono Inglés 882. Casilla 246. Santiago.

ñores Luis Luxardo A., Arturo Tortello y Jerónimo Solari. Importa queso parmesano, conservas italianas, el aceite P. Sasso e Figli, de Oneglia (Italia) etc.

LYNCH (Enrique). Santiago. Cumming 556. Pintor. Conservador del Museo de Bellas Artes.

LYON LYNCH (Guillermo J.). Santiago. Delicias 2015. Teléfono 1519. Socio del Club de la Unión. Fundo "Codao", Almahue. Diputado (1918-1921).

LYON PEÑA (Arturo). María Luisa Edwards de. Santiago. Ahumada 97. Teléfono 2927. En San Felipe, Teléfono 99. Casilla 163. "Hacienda Quilpué" Teléfono 17. Pasto aprensado, semilla y fibra de cáñamo, trigo y cebada. Compra-venta de animales vacunos. En Viña del Mar: Iberia 29. Teléfono 346. Socio del Club de la Unión, Club de Viña del Mar y S. de Fomento Fabril. Senador (1921-1927). Conservador.

Lyon (Eduardo). Oriana Vial de. Santiago. San Antonio 446. Teléfono 2227. Viña "Rosalía", Av. Pedro Valdivia 1881, teléfono 74 Providencia.

Lyon O. (Enrique). Santiago Bandera 758 Departamento N.° 5. Teléfono 3247. Socio del Club de la Unión. Fundo "La Punta, S. Francisco, teléfono 2.

Lyon Peña (Enrique). Santiago. Huérfanos 1869. Teléfono 1530. Socio del Club de la Unión. y S. N. de Agricultura. Fundo "El Abra" y fábrica de conservas, de frutas y legumbres. Requínoa, Teléfono 4. Casilla 10.

Lyon Arrieta (Eugenio). Santiago. Oficina: Huérfanos 1148. Casilla 3913. Residencia. Dieciocho 394. Teléfono 203 Parque. Socio del Club de la Unión.

Lyon (Horacio). Viña del Mar. Traslaviña 146. Teléfono 358. Socio del Club de la Unión y Club de Viña del Mar.

Lyon (Juan Enrique). Viña del Mar. Avenida Libertad 60. Teléfono 67 Población Vergara. Socio del Club Viña del Mar.

Lyon (Ricardo). Loreto Cousiño de. Santiago. M. Rodríguez 311. Teléfono 1357. Casilla 1962. Socio del Club de la Unión y Soc. de Fomento Fabril y S. N. de Agricultura. Fundo "Lo Herrera", teléfono 4 Las Condes. San Luis, teléfono 9 Providencia. Los Leones, teléfono 21 Providencia. Criadero Limited, teléfono 39 Providencia. Lechería "Lo Bravo", teléfono 68 Providencia.

Lyon Cousiño (Ricardo). Marta Vergara de Santiago. Campo de Marte 19. Teléfono 3218. Socio del Club de la Unión.

Lyon (Roberto). Santiago. Avenida Vicuña Mackenna 37. Teléfono 177. Socio del Club de la Unión. En Viña del Mar: Av. Libertad 455, teléfono 16 Población Vergara.

Lyon (Santiago). Viña del Mar. Avenida Libertad 18. Teléfono 180 El Salto. Teléfono 37 Chorrillos.

Luz Mesa (Enrique La). Santiago. Edwards esquina Brasil. Seminario 31. Contador Cajero de Singer Sewing Machine C.°, desde 1918. Nació en Santiago el año 1899. Soltero.

Llamamos la atención de los sportmen que solo bebiendo Leche Malteada Nestlé en sus entrenamientos alcanzarán el máximum de sus fuerzas con el mínimum de gasto.

LLAÑA VARAS (Alberto). Taltal. Farmacéutico. Regente. Botica y Droguería Nacional.

Llausas y Silva. Santiago. Galería Alessandri 25 A. Corredores.

Llobet e Hijos (J.). Santiago. Moneda 843. Teléfono inglés 2006. Casilla 1728. Impresores. Taller de fotograbados.

Llobet L. (Luis). Santiago. Oficina. Morandé 792. Teléfono 2167. Barraca de fierro. Cemento Melón.

Llona Reyes (Alberto). Rebeca Llona de. Santiago. Agustinas 1807. Teléf. 1038. Socio del Club de la Unión y Sociedad Nacional de Agricultura. Fundo "El Rosal". Teléf. 248 Estación.

Llona C. (Agustín). Santiago. Isabel Barros de. Avenida Irarrázaval 2325. Teléf. 132 Ñuñoa. Agustinas 1808. Teléf. 2828. Socio del Club de la Unión.

Llona (Carlos). María Luisa Reyes de. San-

tiago. Huérfanos 1845. Teléfono 423. Socio del Club de la Unión.

Llona (Emiliano). M. Luisa Santa María de. Santiago. Santo Domingo 788. Teléfono 280. Socio del Club de la Unión.

Llona Cuevas (Fernando). María Eugenia Díaz de. Santiago. Oficina. Huérfanos 1165. Teléfono 14. Socio del Club de la Unión.

Llona y Ugarte. Santiago. Bolsa 49. Teléf. 148. Casilla 2841. Corredores de la Bolsa de Comercio.

Mañana, tarde, noche, a toda hora y siempre exija el insuperable Chocolate Nestlé.

Macari Hermanos. Santiago. Delicias 2274 Casilla 1879. Teléfono 2208. Fábrica de ornamentos de metal.

Macchiavello y Cía. (Francisco). Valparaíso. Portales 188. Teléfono 38 Barón. Almirante Barroso 418. Teléfono 137 Barón. Fábrica de fideos.

Macchiavello (José). Agente consular italiano en Taltal.

Macchiavello y Cía. (Miguel). Valparaíso. San Ignacio 534. Teléfono inglés 715, nacional 564. Tostaduría de café "La Valparaíso".

Mac-Clelland (Pedro H.). Santiago. Duncan, Fox y Cía. Socio del Club de la Unión.

Mac-Clure Vergara (Aníbal). Elena Aranguiz de. Santiago. Almirante Barroso 637. Teléfono 2000. Socio del Club de la Unión.

Mac-Clure, Besa y Cía. Santiago. Agustinas 2261. Casilla 2919. Fábrica de ladrillos de composición.

Mac-Clure (Carlos). Carolina Vergara de. Santiago. Compañía 1087. Casilla 2235. Socio del Club de la Unión.

Macdonald (Y). Quillota. Avenida Condell. Casilla 217. Fábrica de herraduras.

Machado de Castro Silva (José). Santiago. Alameda 497. Adicto naval a la Legación del Brasil. Capitán de corbeta. Esposa: Señora María Fialho.

Mac-Iver Ovalle (Enrique). Santiago. Merced 542. Teléfono 1013. Socio del Club de la Unión.

MAC-IVER RODRIGUEZ (Enrique). Emma Ovalle de. Santiago. Merced 542. Teléf. 1013. Nació en Constitución el 15 de Julio de 1845. Fueron sus padres don Enrique Mac-Iver y doña Leonor Rodríguez. Se educó en el Colegio de los Padres Franceses de Valparaíso y de Santiago, Instituto Nacional y Universidad de Chile. Se recibió de Abogado el año 1869. En 1868 ingresó al Club de la Reforma. Diputado por Constitución (1876-1885); por Copiapó y Chañaral (1885-1888); por Santiago (1888-1900). Senador por Ñuble (1903-1912), por Atacama desde 1912. Fué vice-Presidente de la Cámara (1880-1882); Ministro del Interior (1894); de Hacienda (1895); Consejero de Estado. Ha escrito en la "Revista Chilena"; "Revista de Santiago"; "El Heraldo", y en la "Revista del Progreso". Académico de la Facultad de Leyes de la Universidad de Chile. Fué delegado de Chile a la Conferencia Internacional de Buenos Aires, para la entrega de la Puna de Atacama; miembro de los Tribunales Arbitrales para resolver las reclamaciones que sobrevinieron en la guerra del Pacífico. Ha sido presidente de la Sociedad Científica de Chile, y Presidente del Partido Radical. Miembro de la Academia Chilena. Autor de: "Discursos políticos y parlamentarios" (1899). Socio del Club de la Unión.

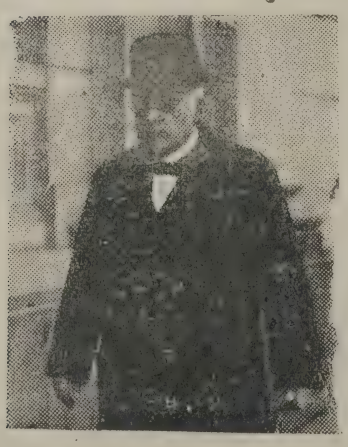

MAC IVER MAC LEOD (James). Valparaíso Oficina: Consulado General Británico. Blanco 18, Pasaje 6. Teléfono 989. Casilla 906. Residencia: Alvarez 1260. Teléfono 91 Chorrillos. ¡Dirección telégráfica: "Britconsul". Valparaíso. Consul General británico en Chile.

Mac-Iver Ovalle (Malcolm). Santiago. Luisa Covarrubias de. Merced 542. Teléf. 1083. Abogado (1908). Relator de la Corte de Apelaciones de Santiago (1920). Juez especial del Matadero de Santiago (1916-1920). Socio del Club de la Unión.

Mac-Kay (Jorge y Federico) y Brunton (Tomás). Chilenos y escocés. Santiago. Moneda 3078. Fábrica de Galletas y chocolates. Casilla 117-D.

MACKENNA SUBERCASEAUX (Alberto). Victoria Manjon de. Santiago. Castro 275. Teléfono 2479 Parque. Fundo "San Juan de Pirque", Puente Alto. Teléfono 37. Intendente de Santiago. Fué uno de los fundadores de la Junta de Reforma Municipal y de la Liga de Acción Cívica.

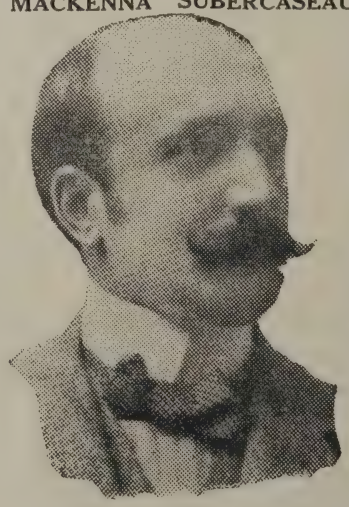

Mac-Kay Urivi (Juan Guillermo). Santiago.

Ejército 609. Abogado (1881). Ministro de la Corte de Apelaciones de Santiago (1917). Ha sido: Secretario Judicial y Notario Conservador de Nacimiento (1883). Juez letrado de Angol (1892). Ministro de la Corte de Apelaciones de Concepción (1899).

Mackay y Cía. (**Juan**). Temuco. Antonio Varas 1192. Casilla 15. Compra-venta de maquinaria agrícola e industrial, propiedades y animales.

Mackay (**Tomás A.**) Estación General López. Dep. Temuco. Fundo "Arquenco". Hect. 3188. Avalúo $ 1.227.420. Fundo "Huiguaihue", departamento de Collipulli. 2.494 hectáreas. $ 580.000. Fundo "Allipen", Dept. Temuco, 1.600 hectáreas. $ 272.000.

Mackenna Cerda (**Guillermo**). Santiago. Brasil 27. Teléfono 2726. Casilla 676. Socio del Club de la Unión.

MACKENNA ASTORGA (**Juan E.**). Margarita Eyzaguirre de. Santiago. Dieciocho 620. Teléfono 192 Parque. Casilla 1084. Nació en Santiago el 17 de Septiembre de 1846. Fueron sus padres don Félix Mackenna y doña Carmen Astorga. Se educó en el Instituto Nacional, Colegio de San Luis y Universidad de Chile. Se recibió de abogado en 1869. Fué secretario de don Alberto Blest Gana, Ministro de Chile en Wáshington y en Londres (1866-1869). A su regreso a Chile publicó un folleto sobre "Administración de justicia en Chile". Secretario de la Intendencia de Valparaíso (1870). Regidor de Santiago (1893). Secretario de la Intendencia General del Ejército y Armada durante la guerra del Pacífico. Diputado por Lautaro (1876-1879); y por Valparaíso durante tres períodos. Ministro de Justicia y de Relaciones (1890). Fué elegido Senador del Congreso constituyente y vice presidente de él. Senador por Coquimbo (1910-1916). Ha sido presidente del Partido Liberal Democrático. Socio del Club de la Unión.

Mackenna Eyzaguirre (**Juan**). Carmela Undurraga de. Santiago. Dieciocho 620. Teléfono 192. Parque.

Mackenna Ovalle (**Luis**). Blanca Shiell de. Santiago. Santo Domingo 491. Teléfono 810. Socio del Club de la Unión y Club de Viña del Mar.

Mackenna S. (**Manuel**). Merced Vicuña de. Santiago. Residencia: Villavicencio 370. Teléfono 2458. Oficina: Huérfanos 1148. Propiedades y frutos del país.

MACKENZIE y Cía. Santiago. "Librería Inglesa" e imprenta. Huérfanos 918. Teléfono 143. Talleres: San Francisco 465. Teléfono 143 A. Casilla 85.

Mackenzie (**Santiago**). Viña del Mar. Cerro 92. Teléfono 72. Socio del Club de la Unión y Club de Viña del Mar.

Mc Queen (**Charles A.**). Santiago. Oficina: Estado 32. Agregado comercial a la Embajada de Estados Unidos.

Macquen y Cía. Valparaíso. Importadores. Blanco 969. Teléfono 116.

MADARIAGA PIZARRO (**Carlos**). Santiago. Oficina: Agustinas 1185. Teléfono 84. Casilla 945. Residencia: Manuel Rodríguez 80. Jefe de la casa Balfour Lyon y Cía. Nacido en Chañaral el año 1885. Fueron sus padres don Teodosio Madariaga Alcalde y doña Filomena Pizarro. Casado con la señora Lina de Madariaga. Hijos: Carlos y Adriana. Se educó en el liceo Miguel Luis Amunátegui.

Madariaga y Cía. (**R.**). Santiago. Peletería. Ahumada 54. Teléfono 1267

Madrid Agüero (**F. J.**). Santiago. Ahumada 26. Abogado.

Magalhães Calvet (**Joao de Avellar**). Santiago. Gran Hotel. Segundo secretario de la Legación del Brasil.

Magallanes (**Manuel M.**). Santiago. Agustinas 1076. Casilla 533. Corredor de la Bolsa de Comercio. Acciones, bonos, oro.

MAGALLANES MOURE (**Manuel**). Santiago. San Bernardo. Actualmente en Europa. Autor. Nació en La Serena el año 1878. Se educó en el Instituto Nacional. Elegido en 1905 regidor de San Bernardo. Reelegido y nombrado Alcalde en 1908. Ha solido exhibir sus cuadros en el Salón Anual de Santiago y ha colaborado en "El Mercurio" y en revistas de España y América. Editó de 1902 a 1903 la revista "Chile Ilustrado" y colaboró también en "El Mundial Magazine" de París. Ha sido también presidente de la Sociedad de Artistas y Escritores y director de Ateneo de Santiago. Autor de varios volúmenes de poesías: "Fascetas" (1902); "Matices" (1903); "La Jornada" (1910); "La casa junto al mar" (1918) Ha publicado también dos piezas teatrales tituladas "La Batalla" y "Lluvia de primavera" (1912), y una colección de cuentos "¿Qué es amor?" (1915).

Magallanes Moure (**Valentín**). Santiago. Arturo Prat 553. Teléf. 78 Matadero. Socio del Club de la Unión. Director General de Contabilidad.

Magallón (**F.**). Santiago. Estado 277. Calzado de lujo.

Magnani y Giovinazzi. Santiago. Bandera

EXIJA PANIMAVIDA VERDADERA
la lejítima Soc. Vinos de Chile (propietaria) Agua Mineral

897. Almacén de repuestos y accesorios para automóviles, atendidos por los señores Atilio Giovinazzi y Humberto Magnani.

Magnére (Augusto). Santiago. Providencia 856. Casilla 2086. Socio del Club de la Unión y Soc. de Fomento Fabril.

MAGNERE Y Cía. (A.). Santiago. Curtiembre y Fábrica de calzado. Avenida Providencia 968. Teléfono 5 Providencia. Curtiembre. Matadero. Teléfono 8 San Miguel. Casilla 118 D.

Magnére (Enrique). Santiago. Avenida Pedro Valdivia 68. Teléfono 176. Providencia. Casilla 2086. Socio del Club de la Unión.

Magowan (R.). Valparaíso. Esmeralda 33. Teléfono 216. Casilla 281. Talleres: Urriola 215, teléfono 220. Litografía e imprenta "Inglesa". Fábrica de libros en blancos. Utiles para dentistas. Artículos para sport. Perfumería y útiles de escritorio.

Mahuzier J. (Ernesto). Chileno. Concepción. Residencia: Av. Pedro Valdivia 1209. Botica: Barros Arana 438. Socio de la Cámara de Comercio de Concepción y Talcahuano, Soc. Farmacéuticos de Chile, Club Concepción, Cercle Francais, Club Radical. Capital $ 120,000.

Mahuzier (Germán J.). Concepción. Quinta: Pedro Valdivia 914. Teléfono 3 Pedro de Valdivia. Socio del Club Concepción. Fundo "El Quillay", 500 hectáreas. $ 250.000. Departamento de Yumbel.

Mainguyague y Jacques. Victoria. Casilla 107. Dirección telegráfica: "Mainzac". "Feria Victoria". Remates de animales. Talajes, embarques y desembarques de animales. Referencias: Banco Español de Chile.

Maíno (Antonio). Santiago. Avenida Irarrázaval 102.— Teléfono 51 Santa Elena.

Maíno (Bernardo). Teresa Schiavetti de. Santiago. Almacén. Rosas 1062. Casilla 3. Teléfono 172. Residencia Vicuña Mackenna 57. Teléf. 2496. Fábrica: Plaza Grau. Teléfono 167 Providencia. Abarrotes. Fábrica de jabón, velas y refinería de grasa.

Maíno Hermanos. Santiago. Oficina: Bandera 650. Teléfono 3514.

MAINO TABOLARA (Ricardo). Santiago. Oficina: Bandera 650. Teléfono 3514. Casilla 3411. Residencia: Av. Salvador 847. Comerciante. Socio de la firma Maíno Hnos. Abarrotes. Italiano. Nació en S. Margherita Ligure el año 1892. Fueron sus padres don Juan Bautista Maíno y doña Rosa Tabolara, fallecida. Soltero. Socio del Club Italiano, Centro Democrático Italiano y Mutuo S. Humanitaria. Cuenta corriente: Banco de Chile y Banco Italiano.

MAIRA (Blas A.). Santiago. Casilla 1336. Compañía 1207. Abogado. Procurador del número.

MAIRA (Manuel Antonio). Santiago. Carmen Morla de. Oficina Compañía 1213. Teléfono 608. Casilla 4015. Residencia. Avenida Miguel Claro 1027. Teléfono 155 Providencia. Socio del Club de la Unión y Soc. de Fomento Fabril.

MAIRA GONZALEZ (Octavio). Javiera Castellón de. Santiago Vergara 56. Teléfono 730. Casilla 2167. Viña Javiera, Peñaflor. Teléfono 4.

Nació en Quirihue el año 1859. Fueron sus padres don Blas Maira y doña Evarista González. Estudió en el colegio San Luis, de Santiago, y se recibió de médico en 1887. Dedicándose a estudios de hipnotismo y sugestión, dió conferencias al respecto en Santiago y Buenos Aires. En colaboración con el doctor David Benavente, publicó el libro "Hipnotismo y sugestión" (1897). Por orden del Consejo de Instrucción, se publicó en los Anales de la Universidad un trabajo suyo sobre higiene pública. Ha sido profesor universitario de higiene pública, presidente de la Sociedad Médica Pedro Regalado Videla, secretario de la Sociedad Médica, miembro del Congreso Médico y, desde 1911, secretario general de la Universidad de Chile. Radical. Miembro de la Junta Central. Ha sido vice-presidente del Partido y Consejero de Estado. Socio del Club de la Unión.

Malbrán (Elías). Santiago. San Antonio 584. Médico. Socio del Club de Septiembre.

Maldini y Cía. Santiago. Casa Importadora. San Antonio 444. Teléfono 2372. Casilla 585.

Maldini (Luis). Copiapó. O'Higgins 101, 107. Casilla 163. Dirección telégrafica: "Lario". Agente consular italiano en Copiapó. Almacén y tienda fundada en 1880.

MALDONADO (Abel). Tránsito Lizana de. Santiago. Agustinas 2231. Abogado (1875 Ministro de la Corte de Apelaciones de Santiago (1915). Ha sido: Profesor del Liceo de Linares, de Geometría y Francés (1879-1891). Intendente de Linares (1891 – 1892). Como Procurador Municipal de Linares desempeñó las funciones de Promotor Fiscal durante cerca de dos años. Juez del primer Juzgado de Letras de Chillán (1899). Ministro de la Corte de Apelaciones de Talca (1906)

ALIMENTO MEYER

es el mejor para niños, ancianos, enfermos y convalecientes.

MALDONADO ALARCON (**Basilio**). Ancud. Calle Prat. Administrador de Correos. Nació en Ancud el año 1873. Fueron sus padres don Manuel J. Maldonado y doña Rosalía Alarcón, ambos fallecidos. Casado con la señora Antonieta Boggiano. 11 hijos. Se educó en el Seminario y en el Liceo de Ancud. Pertenece al Cuerpo de Bomberos, al Club Social y a la Junta de Beneficencia. Dueño de su casa habitación y de otras en calle Serrano y Errázuriz. Liberal.

Maldonado (**Martín**). Santiago. Esperanza 1137. Teléfono 45 Yungay. Fábrica de puertas y ventanas.

Malinconi (**Amadeo**). Santiago. 21 de Mayo 705. Sombrerería "La París".

MALUENDA (**Rafael**). Santiago. Oficina: "El Mercurio". Autor. Nació en Santiago en Marzo de 1885. Estudió en el Instituto Nacional. Figuró en la redacción de "La Ley", "El Ferrocarril" y "El Diario Ilustrado", habiendo colaborado también en diversas revistas. Autor de: "Escenas de la vida campesina" (1909); "Los ciegos" (1913); "Venidos a menos" (1916); "La Pachacha" (1917); "La suerte" (1920); "La señorita Ana" (1921), etc

Malmus (**Conrado**). Temuco. Almacén "Cholchol". Compra y venta de frutos del país. El señor Malmus posee también otra casa de negocios en Cholchol y es vice-consul de Alemania en Temuco.

Mally y Reccius. Valdivia. Independencia esquina Libertad. Casilla 87. Dirección telegráfica: "Rex". Importadores. Comisionistas y despachadores de Aduana.

Mancini (**Luis**). Santiago. San Pablo 1205. Fábrica de envases de lata.

Mandiola Eastman (**Enrique**). Santiago. Martillero de Hacienda. Oficina. Compañía 1290. Teléfono 1268. Residencia: Vergara 36. Teléf. 1284.

Mandiola (**Luis**). Talca. Socio del Club Talca. Fundo "Armonía", Duao. Teléfono 11.

Mandiola Gana (**Oscar**). Estación Quepe, departamento Temuco. Fundo "Quepe". Hect. 583. Avalúo $203.199. Fundo "Santa Elisa". Teléfono 16.

MANDUJANO TOBAR (**Luis Antolín**). Santiago. Oficina: San Diego 51. Teléfono 569. Residencia: Arturo Prat 618. Dueño de la Fábrica "La Sud-Americana" de sellos, grabados, calados y estampados en metales. Nació en Santiago el año 1892. Casado.

Manelly (**Juan**). Santiago. San Diego 1431. Fábrica de botones.

Mängelsdorff Hnos. San Fernando. Ouechereguas esq. Laja. En Rancagua: Brasil 1020. Casilla 156. Fundiciones unidas "Rancagua y San Fernando". Prensas panificadoras de quesos. Reparaciones de motores y trilladoras.

Manhood (**Alejandro**). Teresa Soto de. Santiago. Moneda 1154. Socio del Club de la Unión.

Manni y Cía. (**Armando**). Santiago. Copiapó 770. Fabricantes de agua Vichy Vanbert. Aguas gaseosas y jarabes.

Manns (**Alberto**). Valdivia. Dueño del fundo "Chorcomayo", situado 2 leguas de Valdivia por el río Cruces. Tiene 600 hectareas, de las cuales 300 se cultivan, produciendo principalmente trigo y manzanas. Este fundo se viene trasmitiendo de padres a hijos desde 1852. El mismo señor Manns posee en la comuna de S. José los fundos "Huapitolten" y "Bellavista" con vía de comunicación por el río Cruces y que tienen 150 hectáreas cada uno. Están dedicados principalmente a la ganadería. Por último, el señor Manns posee crianzas de vacunos y ovejunos en la Argentina.

Manns (**Fernando L.**) San José de la Mariquina, provincia de Valdivia. Propietario de varios fundos en la comuna de San José, que reunen seis mil hectáreas. Figura entre ellos el fundo "Dollinco" de 2000 hectáreas, que adquirió en 1897 y que se avalúa en $ 90.000. Produce madera, cereales y ganado. El señor Manns es dueño único también, desde 1916, de una casa de negocios para la compraventa de frutos del país y mercaderías en general que fundó en 1865 en compañía de sus hermanos Guillermo y Eduardo.

Manns (**Sucesión Gustavo**). Valdivia Propietaria del fundo "Tres Bocas" de 100 hectáreas que el extinto señor Manns adquirió en 1873. Esta dedicado a la producción de trigo y papas. Está actualmente en manos de don Pablo Manns y cuenta como vía de comunicación el río Cruces. La sucesión Manns posee también el fundo "San Ramón", de 1.500 hectáreas, de los cuales 400 se dedican al cultivo de patatas y el resto a la ganadería.

Manns (**M. y G.**). Valdivia. Propietarios del fundo "Cuyinhue", situado a 35 kilómetros de la ciudad de Valdivia y 20 de la estación de Mailef. Tiene tres mil hectáreas, 400 de las cuales cultivadas. Produce ganado, trigo, papas y manzanas.

MANOBRERA DIAZ (**José de los Santos**). Coquimbo. Cura y vicario de la parroquia de esta ciudad. Se educó en el Seminario de La Serena. Recibió su ordenación sacerdotal en Santiago el 22 de Diciembre de 1888. Fué 3 años capellán del Monasterio del Buen Pastor de Ovalle. Nombrado cura de Barraza (1892); en seguida, cura de Carén y, por último, de Coquimbo. Tiene 30 años de sacerdocio. Fundó en Coquimbo la Escuela Nocturna Parroquial de Hombres "Auturo Prat" (1913); las conferencias de caballeros y señoras de San Vicente de Paul (1907), y la Unión Nacional Regimiento Coquimbo (1912). Es profesor de moral y religión del Instituto Comercial de Coquimbo desde 1907; miembro de la Junta de Beneficencia; administrador del Lazareto desde 1906; miembro del Consejo de Habitaciones para Obreros; socio fundador de la Soc. Protectora de Empleados; párroco consultor de la Diócesis y director de varias instituciones piadosas.

Manquilef (**Reduc. Fermín**). Quepe. Casilla 26. Departamento de Temuco. Fundo "Pelal". Hect. 912. Avalúo $ 257.600.

Manríquez (**Horacio**). Santiago. Bellavista 9. Casilla 1994. Teléfono 710. Socio del Club de Septiembre y Sociedad de Fomento Fabril. Regidor Radical.

Manríquez Rivera (**Juan**). María Luisa Le Beuffe de. Santiago. San Diego 157. Casilla 1309.

MANRIQUEZ GODOY (**Rafael**). Santiago. Oficina: Pasaje Balmaceda N.° 1. Teléfono 558. Propietario del Establecimiento "La Hacienda". Nació en Traiguén el año 1884. Fueron sus padres don Juan Manuel Manríquez y doña Dolores Godoy, ambos fallecidos. Casado con la señora Berta Moreira Letelier. Hijos: Rafael, Berta y Leonor. Se educó en el Instituto Nacional y en el Instituto Internacional. Socio de la Unión Comercial y de la Unión Nacional de Viajantes. Ha sido corredor de comercio, agricultor e industrial. Director Gerente de la Cía. Minera "Los Sauces". Ex-Director de la Cía. de Seguros Mutuos de Madereros. Dueño de la Hacienda Atacama en Freirina avaluada en $ 800.000. Cuenta corriente: Banco Anglo Sud Americano.

Manterola (**Benjamín**). Valparaíso. Médico Av. Pedro Montt 375. Teléfono 1340.

MANTEROLA MERINO (**Héctor**). Santiago Departamento General de Guerra. Teniente Coronel de Ejército. Nació en Curicó el año 1871. Casado.

Manzano (**Sucesión Juan J.**). Talcahuano, Comuna Talcahuano. Fundo "Las Golondrinas". Hectáreas 533. Avalúo $ 524.527.

Marambio M. (**Ernesto**). Santiago. Galería Alessandri 25 A. Casilla 2699. Ingeniero. Propiedades. Seguros. Corretajes.

Marambio Montt (**Nicolás**). Abogado. La Serena. Brasil. Primer Alcalde de la Municipalidad. Socio del Club de la Serena. En Coquimbo: Aldunate 837. Teléf. 54. Casilla 216.

Marambio (**Nicanor**). Mercedes Cortés de. Santiago. Catedral 1572. Teléfono 2189. Macul 1210. Teléf. 124 Ñuñoa. Socio del Club de la Unión.

MARCHANT FERNANDEZ (**Abraham**). Santiago. Oficina: Tesorería Fiscal de Santiago. Residencia: Arturo Prat. 821. Profesor de Redacción Mercantil en el Instituto Superior de Comercio, profesor de Francés en el Liceo J. Victorino Lastarria y jefe de la Sección Hacienda de la Tesorería Fiscal de Santiago. Nació en San Carlos el año 1882. Fueron sus padres don Rubén Marchant Muñoz y doña Ruperta Fernández, ambos fallecidos. Casado con la señora Emma Otero Baeza. Hijos: Elisa, Adriana y Oscar. Se educó en el Instituto Nacional y en el Instituto Pedagógico. Socio de la Unión Comercial, Sportman Club y Club de Septiembre. Fué profesor de Francés en la Escuela Técnica de Sub Ingenieros. Ingresado al servicio del Estado en 1902.

MARCHANT LECAROS (**Emilio**). Santiago. Lastarria 203. Casilla 3243. Teléfono 2385. Inspector Visitador de Policías Fiscales ingresado al servicio en Marzo de 1903. Nació en Santiago el año 1876. Fueron sus padres don Emilio Marchant Pereira, fallecido, y doña María Luisa Lecaros. Casado con la señora Clemencia Tagle. Hija: Inés. Se educó en el Colejio de los Padres Franceses. Tiene el Seguro de la Armada, pertenece a la Caja de Ahorros de Empleados Públicos. Se dedicó anteriormente a la viticultura.

Marchant Scott (**Ignacio**). Santiago. Puente 681. Teléfono 2450. Socio del Club de la Unión Abogado. Ex-diputado. Ex-alcalde de Santiago.

MARCHANT B. (**Luis**). Santiago. Delicias 1377. Curicó. Fundo "Los Manzanos". Telétono en Santiago 2907. Abogado y agricultor Casado con la señora Laura Garcés. Tres hijos. Cuenta corriente en el Banco de Chile. Accionista del Banco de Curicó.

Marchant (**Ruperto**). Raquel Borgoño de. Valparaíso. Primer juzgado del Crimen. Socie- del Club de la Unión.

Marchant (**B. Tomás**). Mercedes Correa de. Santiago. Claras 233. Teléfono 784. Socio del Club de la Unión.

Marchena y van der Valk. Santiago. Edificio Ariztía 7.° piso. Casilla 3697. Dirección telegráfica: "Marval". Códigos: Lieber's y A. B. C. 5.ª edición. Importación, exportación, consignaciones y agencias extranjeras.

Marcos V. (**José**). Santiago. Ahumada 210. Casilla 285. "El Encaje Italiano", casa establecida en 1903. Encajes, bordados, cintas, guantes, velos, pañuelos y medias. Es apoderado de la casa don José Mayor.

Mardones A. (**Arturo**). Santiago. Moneda 724. Médico.

MARDONES DE MAURET (**Clara**). Antofagasta. Escuela Profesional. Bolívar 538. Casilla 681. Directora de la Escuela Profesional. Nació en Concepción el 13 de Mayo de 1882. Fueron sus padres don Ildefonso Mardones y doña Carolina Carrasco M., ambos fallecidos. Casada con don A. Mauret Caamaño. Se educó en el Colejio Ilustración de doña Pilar Barriga de Soro, Concepción. Presidenta del "Comité Patriótico de Señoras", Directora Honoraria de la "Liga Patriótica y de Unión Social", Consejera de la Liga de Damas. Fué comisionada en 1910 para reinstalar y organizar la Escuela Profesional de Valdivia, visitar en el carácter de Visitadora Extraordinaria los establecimientos de educacionales de Santiago en 1917; visitar las Escuelas Industriales de Santiago y presentar un informe de organización de una Escuela Industrial para Proletarios, en 1921. Fué obsequiada con una placa de plata por 18 sociedades obreras de Valdivia y con "Album" con dedicatorias y firmas del Presidente de la República, autoridades, comerciantes y personalidades obreras. Editó los periódicos "El Pedigüeño" y "Renovavación" con el fin de vestir y alimentar a las familias de los obreros cesantes de Antofagasta, manteniendo también talleres y escuelas primarias para los obreros sin trabajo. Autora de: un proyecto de creación de una "Escuela Industrial para Proletarios"; Proyecto sobre "Legislación obrera de la pampa y colonización nacional".

MARDONES OTAIZA (**Francisco**). Santiago. Compañía 1579. Teléf. 2156. Casilla 1724. Ingeniero. Profesor de Ferrocarriles en la Universidad de Chile desde 1900. Inspector General de FF. CC. particulares desde 1914. Nació en Santiago el año 1877. Fueron sus padres don Francisco B. Mardones y doña Carmen Otaíza, ambos fallecidos. Casado con la señora Berta Restat. Hijos: Fernando, Héctor, Jorge, Ignacio, Lucía, Carlos, Elena, Enrique, Teresa, Francisco y Manuel. Titulado de Ingeniero Civil en la Universidad de Chile en 1901. Socio del Club de la Unión. Miembro del Instituto de Ingenieros de Chile, Liga Protectora de Estudiantes Pobres, Sociedad de Ingenieros Civiles de Francia, Club d'Enghenaria de Río Janeiro. Ha sido Ingeniero de la Sección Puentes y Caminos de la Dirección de Obras Públicas (1901-1903), Ingeniero de Vía y Obras de

los FF. CC. del Estado (1904-1914). Decano de la Facultad de Ciencias Físicas y Matemáticas de la Universidad de Chile y ex-presidente del Instituto de Ingenieros. Autor de: Curso de Geometría Descriptiva y de varios folletos e informes sobre ferrocarriles. Dueño de su casa habitación y de otra en Av. Manuel Montt 801-815. Cuenta corriente: Banco Nacional. Liberal Doctrinario.

Margoz (Félix). Santiago. Oficina. Bolsa de Comercio 311-312. Teléfono 893. Residencia. Avenida Cañas 675. Teléfono 135 Santa Elena. Casilla 1328.

Marín Hermann (Carlos). Santiago. Carreras 172. Socio del Club de la Unión. Club de la Serena y Sociedad Nacional de Agricultura. Fundo "Alto Valsol", Algarrobito. Teléf. 2.

MARIN SEPULVEDA (Carlos E.). Antofagasta. Administrador del Correo. Nació en Ovalle el año 1868. Fueron sus padres don Luis Marín y doña María Sepúlveda, ambos fallecidos. Casado con la señora Luisa Marín. Hijos: Carlos Eduardo, María y Lucila. Socio del Club Social, Club Radical, Sociedad Protectora de Empleados, quinta Compañía de Bomberos, Sociedad Instrucción Primaria, etc. Ha sido empleado postal de la oficina de Ovalle y Arica. Radical.

Marín (Enrique) .Santiago. San Ignacio 419. Teléfono 80 Parque. Fundo "Las Lilas", de Huemul. Estación Quinta. Teléf. 10.

Marín (Federico). La Serena. Hacienda "Alfalfares". Teléfono 128. Socio del Club de la Serena.

Marín Hermanos. Santiago. Sgto. Concha 1331. Casilla 1685. Fábrica de cambuchos de paja.

MARIN GONZALEZ (Luis). Santiago. Oficina: 6.ª Comisaría. Residencia: Vicuña 1532. Sub-Comisario de la Policía de Santiago. Nació en Santa Cruz de Curicó el año 1880. Fueron sus padres don Gregorio Marín, fallecido, y doña Rosario González. Casado con la señora Félix Rosa Medina Arellano. Se educó en el liceo Santiago y colejio San Agustín, concurso para oficiales de Policía (1906), Sub Inspector el mismo año: Inspector (1911), Sub Sub-Comisario 1920.

Tiene el Seguro de Vida de Empleados de la Policía, pertenece a la Caja de Ahorros y Protección Mutua de Empleados públicos, socio fundador de la Cooperativa Militar. Se le concedió 3 años de abono por los sucesos del año 1905, medallas del Centenario de la República y de Maipú; y fué por 15 años de servicios; fué delegado del Gobierno en la selecciones de 1917. Dueño de las casas en calle Vicuña 1532 y 1491. Es teniente de reserva.

Marín Pinuer (Paulo). Amelia Tagle de. Santiago. Santo Domingo 733. Teléfono 1888. Casilla 2145. Abogado. Diputado. Conservador.

Marín (Pedro A.). Felicia Alemany de. Santiago. Residencia: M. Rodríguez 38. Oficina: Moneda 1030. Teléf. 1007. Casilla 453. Socio del Club de la Unión, Club de Septiembre, Sociedad de Fomento Fabril. Ex-Alcalde de Santiago.

MARIN VICUÑA (Santiago). Santiago. Cienfuegos 87. Casilla 2376. Ingeniero. Nació en La Serena el año 1871. Fueron sus padres don Ventura Marín del Solar y doña Carmen Vicuña. Casado con la señora Isabel Correa. Hijos: César, Santiago, Ventura, Sergio y Carmen. Se educó en el Liceo de La Serena y en la Universidad de Chile. Miembro del Instituto de Ingenieros, Sociedad de Historia y Geografía, Sociedad Geográfica de Lima, Instituto de Ingenie os del Perú, etc. Ha sido Ingeniero de diversos ferrocarriles; de la Comisión de Límites con la República Argentina, Dirección de Obras Públicas, Ferrocarriles del Estado y actualmente es ingeniero de la Dirección de Impuestos y de diversas instituciones de crédito. Autor de numerosas obras de ingeniería, minería y ferrocarriles. Dueño de propiedades en la calle Cienfuegos, un chalet en Zapallar y un fundo en la provincia de Valdivia. Cuenta corriente: Banco de Chile y Banco Nacional. Liberal democrático; miembro del Directorio General. Socio del Club de la Unión.

Marín (Víctor). Santiago. Dieciocho 422. Teléfono 153 Parque. Fundo "Cutún Alto", "Los Rojas", "Marquesa". Provincia de Coquimbo.

Marini Hermanos. Valparaíso. Avenida Pedro Montt 144, 150. Teléfono 1277. Fábrica de sombreros para señoras y hombres. Novedades. Casa fundada en 1909. Forman la sociedad los señores Silvio, Carlos y Rosa Marini en compañía de su señora madre doña Catalina M. v. de Marini.

Marinot (Alberto). Santiago. Laura Lazarte de. Santo Domingo 974. Almacén de paños. Teléfono 692. Residencia: Avenida Salvador 980. Teléfono 59 Providencia. Socio del Club Francés.

Marinot (Eduardo). Santiago. Curtiembre. Chiloé 1926. Teléfono 37 Matadero. Casilla 2936.

Marisio Hermanos. Concepción. Barros Arana 680. Casilla 687. Teléfono 714. Joyería y Relojería fundada en 1890. Depósito de los relojes Waltham, Omega, Elgín, Invar, Zenith y Longines. Trabajos artísticos de joyería. Son socios de la firma los señores Santos, Manuel y Segundo Marisio.

Maritano (José). Talcahuano. Colón 487. Teléfono 76. Casilla 5-A. Casa fundada en 1898 por los señores Guillermo Steel y Carlos W. Cook y perteneciente en la actualidad al señor Maritano. Proveedor de vapores y armadores. Importación.

Establecimiento de Grabados, Estampados y Calados
"FRANCO AMERICANO"
A. H. PETITPAS, GRABADOR
SAN DIEGO 69 :—: SANTIAGO :—: CASILLA 2858
Grabados artísticos y químicos, placas profesionales y comerciales.
Calados y estampados. Timbres secos, bronce y goma. Sellos para lacre.
Insignias, fichas y punzones. Marca a fuego y dorado.

Casa de compras en Liverpool, James Street 19 Agente de Seguros, despachador de aduana, embarques y desembarques. Proveedor de la Armada Dueño del chalet de su residencia.

MARQUEZ N. (**Narciso**). Chillán. Dieciocho 461. Casilla 76. Teléfono 228. Abogado. Cuenta corriente: Banco de Chile y Caja Nacional de Ahorros.

Marticorena (**Camilo**). Santiago. Puente 686. Casilla 2473. Almacén.

Martín Brothers. Valparaíso. Blanco 45. Casilla 181. Teléfono 1230. Ingenieros importadores. Maquinarias para minas y salitreras. Representantes de fábricas inglesas y americanas.

MARTIN MARTINEZ (**Javier**), Valparaíso. Correo N.° 4. Casilla 5094. Director de la Oficina de Hidrografía y Navegación. Contraalmirante. Nació en Valparaíso. Casado con la señora Lucrecia Martínez: siete hijos. Fué profesor de la Escuela Naval en dos periodos diferentes. Ha sido comandante de varios buques de la Armada. Ha desempeñado numerosas comisiones en el país y en el extranjero. Mandó con el rango de comodoro una división naval en 1915. Ha sido jefe del Estado Mayor de la Marina y director cuatro años de la Academia de Guerra Naval. Es especialista en conocimientos de estrategia y táctica. Tiene cuatro condecoraciones: tres nacionales y una extranjera. Autor de: una obra sobre Magallanes, premiada en el certamen de Punta Arenas de 1920. Están impresas varias de sus conferencias sobre el viaje de Hernando de Magallanes, organización de Estados Mayores, Dante Alighiere, el combate de de Iquique y otros temas. Pronto entregará a la imprenta un compendio de Historia Naval de Chile. Dueño de propiedades en Playa Ancha, Talcahuano y Tomé. Estando concentrada la escuadra el año 1898 en Talcahuano, estalló un incendio en el vapor "Itata", que estaba cargado de explosivos y proyectiles. El señor Martín dirigió el peligroso salvataje del cargamento, mereciendo una felicitación pública en la Orden del Día de la Escuadra. Siendo gobernador marítimo de Magallanes en 1908, le tocó guiar la gran escuadra norte-americana del almirante Evans en los canales mereciendo una entusiasta nota de agradecimiento de dicho almirante. Comandado por el señor Martín en 1913, el "O'Higgins" batió el récord en los ejercicios de tiro y se adjudicó la mayor parte de los premios en los demás certámenes náuticos de la escuadra.

Martín (**John F.**) Santiago. Dieciocho 121. Primer Secretario de la Embajada de Estados Unidos.

MARTIN Y MORAWITZ. Osorno. Casilla 78. Teléfono 119. Dirección telegráfica: "Moscowitz". Fundición "El Volcán", Fundición, herrería y calderería. Construcción de maquinarias agrícolas, industriales y molineras. Fabricación de romanas para pesar animales y de vehículos. Establecimiento fundado en 1907 por sus actuales dueños don Albino E. Martín y don Max Morawitz. Ocupa edificio propio, tiene maquinaria por valor de $ 50.000 y trabajan en él 70 operarios. Diversos tipos de maquinarias fabricadas en estos talleres han obtenido medallas y diplomas en exposiciones de Osorno y Temuco de 1917, 1918, 1919 y 1920. Cuenta corriente en el Banco de Chile y Banco de Osorno y La Unión.

MARTINEZ UGARTE (**Alejandro**). Santiago. Oficina: Inspección General de Policías Residencia: Compañía 1456. Inspector Visitador de Policías Fiscales. Nació en Santiago el año 1879. Fueron sus padres don Alejandro Martínez C., fallecido y doña Luisa Ugarte F. Soltero. Se educó en el Colegio de los Padres Franceses y en la Universidad de Chile, titulándose de abogado el año 1900. Pertenece a la Sociedad de Historia y Geografía y la Caja de Ahorros de Empleados Públicos y Club de la Unión. Ha sido Juez Letrado suplente del departamento de Rancagua (1908),

ESTABLECIMIENTO VETERINARIO "SANATORIO"

(Special Veterinary Specifics for Chile)

BOTIQUINES PARA FUNDOS

compuestos de remedios seguros, listos para emplearlos

AGENTES GENERALES EXCLUSIVOS:

NICOLAS CARVAJAL Y Co.

Compañía 1264 :—: Casilla 3964 :—: SANTIAGO

Dirección Telegráfica: "NICY"

Visitador suplente de Policías Fiscales (1908) nombrado en propiedad en Marzo de 1909.

Martínez Blanco y Cía. Santiago. Estado 68. "La Riojana". Teléf. 438. Casilla 923. Alfombras, tapices y novedades. En Ahumada 314: Tienda "Los dos Californias".

MARTINEZ (Casa). Santiago. Delicias 1327. Teléfono 705. Dirección telegráfica Martinezu. Repuestos para automóviles. Pinturas, barnices, artículos para muebles y tapicería. Especialidad en los tres ramos exclusivamente. Fué fundada el 13 de junio de 1913 por don Miguel Martínez U. domiciliado en Ejército 608.

Martínez (César). Santiago. Médico. Catedral 2265. Teléfono 1046. Avenida Irarrázaval 2698. Teléfono 110 Ñuñoa.

Martínez y Cía. Santiago. Ahumada 50. Camisería Martínez.

Martínez S. (David). Santiago. Ahumada 268. Farmacia y Droguería "La Humanitaria".

Martínez Rioseco (Emilio). Concepción. Abogado (1881). Fiscal de la Corte de Apelaciones de Concepción (1909). Ha sido archivero general del departamento de Tarapacá (1891). Capitán del batallón de Guardias Nacionales de Iquique N.° 1 (1891).

Martínez Thedy (Eugenio). Santiago. Cienfuegos 255. Teléfono 154. Enviado Extraordinario y Ministro Plenipotenciario del Uruguay, acreditado el 8 de Enero de 1921. Esposa señora Paula Pascual.

Martínez (Federico). Santiago. FF. CC. del Estado. Delicias 3356. Teléfono 173 Estación.

Martínez U. (Ignacio). Concepción. Rengo 463. Teléfono 215. Casilla 326. Dirección telegráfica: Velenunque". Martillero público y de Hacienda y corredor de comercio. Propiedades, Acciones, mercaderías y vinos. Agente de las compañías de seguros "La Internacional Chile", "La América" y "La Fénix Chilena". Socio del Club Concepción.

Martínez (Jerónimo). Pallaco. Estación. Departamento La Unión. Fundo "Manao". Hect. 1.780. Avalúo $ 200.000.

MARTINEZ DIAZ (José Luis). Santiago. Recoleta 1343. Casilla 1340. Corredor de Comercio. Nació en Santiago el año 1898. Fueron sus padres don Juan Guillermo Martínez y doña Teresa Díaz Walker. Soltero.

MARTINEZ DE FERRARI (Marcial). Santiago. República 166. Nació en la Legación de Chile en Lima el año 1867, siendo su padre Ministro en el Perú. Licenciado en Leyes en la Universidad de Washington. Ha sido 2.° Secretario de la Legación de Chile en Londres (1884); Secretario de la Delegación de Chile al 2.° Congreso de la Unión Postal Universal celebrado en Lisboa (1885). Secretario de Chile en el Tribunal Arbitral Chile-Americano en Washington (1892); Agente de Chile ante los Tribunales anglo y franco chilenos en Santiago (1896); Sub-secretario del Ministerio de Relaciones; Secretario de la Delegación Chilena en la conferencia de la Puna de Atacama en Buenos Aires (1899); Encargado de Negocios en México; Ministro en Uruguay y Paraguay (1910); Delegado a la Conferencia Postal de Montevideo y a varias otras conferencias internacionales; Ministro en Suiza hasta 1919. Académico de la Real Academia de Bellas Artes de España; Miembro Honorario de la Real Academia de Ciencias y Artes de España'; Miembro del Comité Franco Americano de París. Condecorado por los gobiernos de Portugal, España, Rusia y otros. Autor de: "Represión del alcoholismo", "Habitaciones a bajo precio", "La Fisonomía de la Presidencia de la República", "Los Tribunales Arbitrales", etc.

MARTINEZ QUEVEDO (Mateo). Santiago Autor dramático. Nació en Santiago el 21 de Septiembre de 1848. Fueron sus padres don José M. Martínez Egros y doña Dolores Quevedo Cornejo. Se educó en el colegio de Santo Domingo y en el Instituto Nacional. Ingresó en 1891 al servicio de correos y empezó a escribir piezas para el teatro basadas en temas nacionales. Su comedia "Consecuencias de los celos" fué estrenada en 1896 en el Teatro "Odeón" de Valparaíso, y "Descanso dominical" en 1904, en el Teatro del Cerro Santa Lucía. Escribió después "Joaquín Murieta" y "En vísperas de elecciones" (1904). Su obra principal, "Lucas Gómez" estrenada en Curicó en Junio de 1885, había alcanzado ya en 1916 más de 2.300 representaciones, éxito no superado por ninguna otra pieza nacional.

Martínez Rioseco (Lisandro). Concepción. Nueva Aldea, departamento de Coelemu. Fundo "Velenunque". Hects. 1.400. Avalúo $ 250.000. Socio del Club Concepción.

MARTINEZ UGARTE (Miguel). Santiago. Oficina: Delicias 1327. Teléfono 795. Residencia: Ejército 608. Teléfono 217 Parque. Comerciante, importador de accesorios para autos, pinturas y artículos para muebles. Nació en Santiago el año 1883. Fueron sus padres don Miguel Martínez Herrera y doña Julia Ugarte Serrano. Casado con la señora María Velasco Velasco. Se educó en el colegio de San Ignacio. Ha sido agricultor. Dueño de su casa habitación avaluada en $ 150.000 y propiedad en Macul 2650, avaluada en $ 30.000. Cuenta corriente: Banco Anglo y National City Bank.

Martínez C. (Osvaldo). Santiago. Oficina Huérfanos 1112. Teléfono 711. Residencia: García Reyes 543. Teléfono 29. Casilla 718.

Martínez Wormald (Suc.) Monte Aguila. Dep. Rere. Fundo "Monte Aguila". Hects. 5.000. Avalúo $ 460.000.

Martinot y C. Delgeón. Santiago. Fundición. Avenida Portales 3184. Teléfono 186 Estación. Casilla 1041.

MARTNER URRUTIA (Daniel). Santiago. Miguel Claro 527. Casilla 3966. Nació en Constitución el 13 de Septiembre de 1880. Profesor Universitario de Ciencias Económicas, Doctor en Ciencias Políticas, graduado en la Universidad de Bonn (Alemania). Profesor de Hacienda Pública y de Ciencias Económicas en la Escuela de Derecho de la Universidad de Chile. Fué profesor de Filosofía, Psicología y Lógica en la Escuela Militar (1917); profesor de Legislación y Economía Política del Instituto Nacional (1917); profesor

de Economía Política, Finanzas y Educación Cívica del Instituto Superior de Comercio (1918); Ministro de Hacienda (1921). Delegado de Chile al Congreso de Expansión Económica de Viena (1910); Primer Vice-presidente del Congreso de Expansión Económica de Monteviedo (1919). Autor de: "Nuestros Problemas Económicos (1918), obra premiada por la Universidad.

Mascaró Serrano (**Alfredo**). Santiago. Bolívar 1730. Ñuñoa. Casilla 3127. Teléfono 67 Ñuñoa. Socio del Club de la Unión.

MASCARO SERRANO (**Carlos**). Santiago. Oficina: Bandera esq. Moneda. Teléfono 1910. Casilla 3712. Residencia: Santa Rosa 176. Teléfono 290. Director Gerente de la Cía. de Seguros Generales "La Mundial". Nació en Santiago el año 1841. Casado. Socio del Club de la Unión.

MASELLA (**Benedicto Aloisi**). Santiago. Alameda 1678. Teléfono 2218. Nuncio Apostólico. Decano del Cuerpo Diplomático. Arzobispo de Cesárea de Mauritania. Acreditado el 16 de Abril de 1920.

MASENLLI PRADEL (**Rodolfo**). Santiago. Oficina: Prefectura de Policía. Residencia: Sotomayor 581. Jefe de los almacenes de la Prefectura. Ingresó al servicio en 1909. Nació en Valparaíso el año 1854. Fueron sus padres don Hermenejildo Masenlli y doña Feliciana Pradel, ambos fallecidos. Casado con la señora Clorinda Revoredo. Hijo: Guillermo. Se educó en la Escuela Militar. Tiene el Seguro Mutuo de Vida de Empleados de Policía. Socio del Círculo de oficiales retirados del ejército. Fué fundador del cuerpo de Bomberos de Pisagua. Ha sido agente del Banco Valparaíso y Banco de Chile (1892-1902). Hizo la campaña del Pacífico llegando al grado de sargento mayor movilizado.

Masini Piccini (**Mario**). Santiago. Ahumada 319. Teléfono inglés 384. Casilla 1254. "Hotel Milán". Socio del Club Italiano.

Masini (**Olderico**). Santiago. San Isidro 80. Casilla 3684. Fábrica de sombreros para señoras y niños establecida en 1911. Casas de venta en Compañía 1030 y en Estado esquina de Alameda. Socio del Club Italiano.

Massa (**Pilade**). Santiago. Morandé 608. Teléfono 1948. Repuestos y accesorios para automóviles, agencia del aceite "Viscosine", depósito de gomas y neumáticos "Good year". Socio del Club Italiano.

Massaro (**Silvino**). Santiago. Santo Domingo. 971. Fábrica de molduras y marcos "El Progreso".

MATAS y Cía. (**S. A.**). Santiago. Fábrica de camisas, cuellos y corbatas. Bilbao 49. Teléfono 1581. Tienda: Estado 78 y 377. En Valparaíso: Condell 83. Teléf. 970. Av. Pedro Montt. Teléfono 1085.

Matas (**Manuel**). Santiago. Portal Edwards. Delicias 2780. Teléfono 88 Estación. Mercería. Socio del Círculo Español.

Matas y Tolosa. Santiago. Españoles. Puente esq. Santo Domingo. Casilla 1325. Teléfono 3443. Fábrica de ropa blanca, establecida 1909. Confecciona ropa interior para hombres, señoras y niños. Importa mercaderías generales. Sociedad formada por los señores Francisco Matas y Francisco Tolosa. Capital $ 600.000.

Matta Tagle (**Eduardo**). Santiago. Luisa Jonanne de. Oficina. Delicias 3311. 2.° piso. Teléfono 10 Estación. Residencia: Ejército 237. Teléfono 221. Socio del Club de la Unión.

MATTA VIAL (**Enrique**). Santiago. Huérfanos 2023. Teléfono 2772. Nació en Santiago el 9 de Septiembre de 1868, habiendo sido su padre don Tristán Matta Ugarte. Estudió en el liceo de Rancagua, colegio de los Padres Franceses e Instituto Nacional. Se recibió de abogado en 1890. Fué miembro del "Club del Progreso" y del "Círculo de Amigos". De 1889 a 1891, escribió en "El Heraldo" y "La Libertad Electoral". Editó la Revista de Chile (1896-1897) y también la Revista Nueva (1900-1902). Autor de: "Colección de historiadores y de documentos relativos a la Independencia de Chile", 26 volúmenes (1900-1914); "Colección de viajes relativos a Chile"; "Comentarios de la ley de Municipalidades de 22 de Diciembre de 1891" (1904), en colaboración con don Alfredo Barros Errázuriz; "Diario de Manuel Talavera" (1906). Publicó también en 1914 "La Revolución de 1891" por el escritor brasileño Joaquín Nabuco, y editó en 1917 la "Revista Chilena". Fué uno de los fundadores de la Sociedad de His-

CASA HEFFER
Estado 242. - Casilla 506. - Teléfono 526. - Santiago
Tiene a la venta sólo productos químicos de las más renombradas firmas Europeas y Norte Americanas.
EN 24 HORAS EJECUTA TODA CLASE DE TRABAJOS A LOS AFICIONADOS

toria y Geografía y fundó también la revista de esta institución. Fué empleado de la Dirección del Tesoro; sub-secretario del Interior (1896); intendente de Tarapacá, etc. Es miembro de la Academia Chilena, de la Sociedad Geográfica de La Paz y de la Sociedad de Historia Internacional. Es también miembro de la Facultad de Filosofía y Letras de la Universidad de Chile.

Matta Tagle (José Antonio). Elvira Vicuña de. Santiago. Oficina: Huérfanos 1180. Residencia: Alonso Ovalle 1435.. Casilla 2097. Teléfono 2856. Agente del Molino "San Bernardo". Fundo "El Peral", Cartagena. Teléfono 4. Socio del Club de la Unión y Sociedad Nacional de Agricultura.

Matta Tagle (Roberto). Mercedes Echaurren de. Santiago. Lastarria 93. Casilla 3083. Teléfono 1382. Socio del Club de la Unión.

MATHIEU ANDREWS (Beltrán). Elena Serrano de. Wáshington. Embajador de Chile en Estados Unidos. Nació en Talcahuano, en Abril de 1852. Fueron sus padres don Luis Mathieu y doña Ramona Andrews. Se educó en el Liceo de Concepción y en la Universidad de Chile. Recibió su título de abogado en 1875. Fué secretario del general don Basilio Urrutia, gobernador de Angol, y nombrado después protector de indígenas de la misma ciudad. En compañía de don Ricardo Claro, fundó la Asamblea del Partido Radical en Concepción. En 1891, sirvió de ayudante al general revolucionario señor Holley. Fué elegido después diputado y varias veces Ministro. Fué Ministro de Guerra en 1901 y de Obras Públicas en la administración del señor Barros Luco. Se inició en la carrera diplomática como secretario de la Legación en Lima y de la de Wáshington después. Nombrado más tarde Ministro en Ecuador, en Centro América, correspondiéndole negociar el Tratado de 1903 con este último país. Fué nombrado finalmente Embajador en Wáshington en 1918. Radical. Socio del Club de la Unión. Hace poco, vendió el fundo "El Peral" de 5 mil hectáreas, que poseía en el departamento de Los Angeles.

Matte B. (Alfredo). Santiago. Huérfanos 1221. Abogado. Casilla 3359.

Matte Larraín (Arturo). Ester Alessandri de. Santiago. Palacio de la Moneda. Socio del Club de la Unión.

Matte Pérez (Benjamín). Buín. Criadero de Arboles "Los Guindos". Teléfono 21.

Matte E. (Carlos). Santiago. Galería Alessandri 28. Venta de neumáticos.

MATTE LARRAIN (Domingo). Santiago. Agustinas 1319. Teléfono 1773. Socio del Club de la Unión. Diputado (1915-1918 y 1921-1924). Vice-presidente del Partido Liberal (1921).

Matte Pérez (Domingo). Javiera Larraín de. Santiago. Agustinas 1319. Teléfono 1773. Fundo "El Diamante", Buin. Teléfono 16.

Matte Eyzaguirre (Enrique). Trinidad Blanco de. Santiago. Agustinas 563. Teléfono 1995. Fundo "Ongolmo" y fábrica de conservas de frutas y legumbres, en Buin. Teléfono 25. Socio del Club de la Unión.

Matte H. (Eugenio). Santiago. Bandera 166. Abogado.

MATTE GORMAZ (Jorge). Santiago. Huérfanos 572. Teléfono 2330. Casilla 1810. Nació en Abril de 1876. Abogado en 1897. Diputado desde 1906. Ministro de Guerra en dos Gabinetes. Ha sido Presidente de la Comisión de Hacienda de la Cámara de Di Diputados.

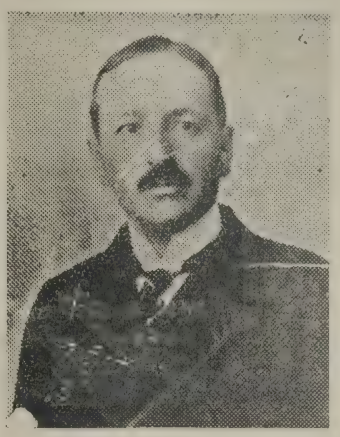

Administrador, del Hospicio de Santiago de largo tiempo atrás. Primer Ministro de Relaciones Exteriores del Sr. Alessandri. Jefe de la Embajada a los países del Atlántico. Socio del Club de la Unión y Sociedad Nacional de Agricultura. Hacienda "S. A. de Naltagua", El Paico. Teléfono 13.

Matte y C.a (L.). Santiago. Huérfanos 1039. Teléfono 127. Casilla 3284. Dirección telegráfica: "Matteco". Código A. B. C. 5.ª Ed. Imp. Bentley's. Lieber's. Comerciantes. Representaciones. Seguros. Pasto, semillas, maderas, tohallas de papel, ladrillos a fuego y frutas en almíbar. Fabricación de papeles, cartones, libros, tapas y techos. Agentes de la Compañía de Seguros "La Estrella".

MATTE DE IÑIGUEZ (Rebeca). Actualmente en Europa. Escultora. Fué su padre don Augusto Matte. Casada con el señor Pedro Felipe Iñiguez. Completó sus estudios artísticos en Europa, donde estudió con el escultor francés Puech. En 1888, se radicó en Florencia y pasó a enseñar en la Escuela de Artes del Gobierno. Ha obtenido premios en exposiciones de Santiago, Florencia, Búffalo y París. En el Museo de Bellas Artes de Santiago se exhibe su obra "La Vida". Ha esculpido entre otras estatuas: "Horacio", "El secreto de la esfinge", "Revelación", "El éxtasis de Sta. Teresa", etc.

Matte B. (Ricardo). Santiago. Merced 248 (altos). Teléfono 1240. Socio del Club de la Unión.

Matter (Arturo). Santiago. Estado 111. Calzado de lujo sobre medida.

Matthey B. (Carlos). Santiago. Morandé 281. Teléfono 2581. Electro-técnico. Instalaciones eléctricas, luz y fuerza motriz.

Matthey (Julio). Quino. Departamento Traiguén. Fundo "Quino" Huadaco. Hect. 525. Avalúo $ 200.000.

MATTICH (TULIUS). Santiago. Oficina: Bandera 250. Residencia: Avenida San Salvador 838. Casilla 57-D. Apoderado del Banco Alemán Transatlántico. Alemán. Nació en Bünzlaü el año 1886.

MATTMANN (Alberto). Santiago. Santa Isa-

bel 348. Teléfono 2719. Casilla 2408. Ex-ingeniero, jefe de la Fábrica Raab Bellet y Cía. y J. R. Torretti "La Moderna". Herrería, cerrajería y maestranza. Especialidad en construcciones de fierro, puentes, techumbres, trabajos de mecánica y fundición de toda clase. Trabajos de cerrajería artística, balcones, rejas, marquesinas, puertas y ventanas de fierro. Estudios y propuestas gratis.

MATURANA CORTINEZ (**Basilio**). Adicto militar a la Legación de Chile en Buenos Aires. Coronel de artillería. Ingresó al Ejército el 13 de Julio de 1891.

Matus (**Filidor**). Santiago. Morandé 466. Abogado.

MATUS ZAPATA (**Leotardo**). Santiago. Maipú 468. Casilla 3733. Profesor del Internado Barros Arana y empleado del Museo Nacional. Nació en Talca el año 1877. Fueron sus padres don Rosendo Matus y doña Juana Rosa Zapata, ambos fallecidos. Casado con la señora Rosa Herminia B. de Matus. Hijo: Leotardo. Se educó en el Liceo de Chillán, Escuela Normal e Instituto Pedagógico. Pertenece a la Sociedad Nacional de Profesores, Sociedad de Historia y Geografía y Sociedad Científica de Chile. Autor de: "Antropométrica del niño chileno" y "manuel de jimnasia Escolar". Radical.

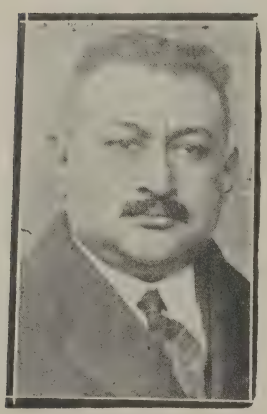

Matus (**Pedro**). Concepción. O'Higgins 740. Socio del Club Concepción. Angol. Depart. Collipulli. Fundo Santa Elena. Hects. 2470. Avalúo $ 692.100.

Maureira Correa (**Amador**). Santiago. General Velásquez 70, 74. Carrocería y fábrica de carretones y carretas.

MAURET CAAMAÑO (**Alberto**). Antofagasta. Cirujano-Dentista. Nació en Santiago el 2 de Febrero de 1878. Fueron sus padres don Raimundo Mauret Larreta y doña Carmen Caamaño Díaz, ambos fallecidos. Casado con la señora Clara Mardones Carrasco. Se educó en el Liceo Santiago, en la Escuela Dental y Escuela de Medicina. Socio del Club de la Unión de Antofagasta. Ha sido redactor de diversos diarios y revistas. Premiado con Medalla de Oro de la "Société Academique D'Histoire Internationale. Autor de: "Alma" (poesías líricas), "Héroes y Patricios" (sonetos), "En el regazo de Venus" (poesías líricas) "Por el azul" (sonetos), "El confesonario bajo las estrellas" (sonetos y poemas). Nacional; presidente del Centro Nacional.

May (**Federico**). Temuco. Casilla 29. Alemán. Llegó a Chile en 1880 y es uno de los vecinos más antiguos de Temuco. Dueño de la "Mueblería y Carpintería Alemana", que estableció en 1893. Funciona en local propio, dispone de instalaciones modernas y ocupa 20 operarios.

Mayer (**Francisco**). Santiago. Agustinas 969. Casilla 2869. Peluquería y perfumería para señoras.

Mayo (**Leopoldo**). Santiago. Peluquería. Portal Fernández Concha 962. Teléfono 820. Socio del Círculo Español.

Maza Risopatrón (**F. Javier de la**). Hacienda "Parronal" (Roblería). Socio del Club de la Unión.

MAZA (**José**). Santiago. Dieciocho 270. Abogado. Nació en Los Angeles, el 13 de Octubre de 1889. Fueron sus padres don Armando de la Maza y doña Zoila Rosa Fernández. Soltero. Se educó en el Liceo de Aplicación de Santiago y en la Universidad de Chile. Ha sido presidente del Centro de Derecho, Director de la Federación de Estudiantes, Delegado al Tercer Congreso Internacional Universitario, Vice-presidente de la Extensión Universitaria, Presidente de Centro Liberal, Director del Partido Liberal, Director honorario de la Federación de Estudiantes y del Centro de Derecho, Secretario del Segundo Juzgado de Antofagasta. Diputado por La Laja (1921-1924). Autor de "Sistemas de Sufragio y Cuestión Electoral", "La proporcionalidad en la representación de las democracias." "Los diferentes sistemas de sufragio, sus cualidades y defectos teóricos y prácticos", "El cambio de nuestro sistema de sufragio". Li-

Para detener la caída del pelo, atacar la caspa y recuperar el cabello perdido, nada hay mejor que el **ESPECIFICO BOLIVIANO BENGURIA.** Ventas y consultas: **Dr. Rafael Benguria B.,** Moneda 875, Teléfono Inglés 882. Casilla 246. Santiago.

beral. Cuenta corriente: Banco de Chile y Banco Español de Chile.

Maza Risopatrón (**Lorenzo de la.**) Estación Renaico. Depart. Angol. Fundo "Casa Blanca" Hects. 1.011. Avalúo 386.700 pesos.

Maza Vela (**Luis de la**). Estación Santa Fe. Departamento La Laja. Fundo "El Porvenir". Hects. 1.368. Avalúo $ 165.597. Fundo San Lucas. 180 hectáreas. $ 200.000.

Maza Risopatrón (**Manuel de la**). Estación Roblería. Departamento Angol. Fundo "Santa Ana". Hects. 900. Avalúo $ 470.000.

Maza R. (**Máximo de la**). Los Angeles. Casilla 205. Depart. La Laja. Fundo "Santa Elcira". Hectáreas 1500. Avalúo $ 142.550. Fundo "Montenegro". 760 hectáreas. $ 192.560.

Maza Risopatrón (**Waldo de la.**) Santiago. Bandera 758. Estación Roblería. Depart. Angol. Fundo "Los Maquis". Hects. 1.000. Avalúo 521.000 pesos.

MAZAEDA NOVAIS (**José**). Santiago. Estado 251. Español. Nació en Coruña, el año 1894. Casado.

Mechaner (**Bernardo**). Calbuco. V. Mackenna. Fábrica de conservas de carnes y mariscos.

MECKES (**Kilian**). Valdivia. Alemán. Dueño del fundo "San Antonio" de 1383 hectáreas, las tres cuartas partes de los cuales se dedican al cultivo de trigo, avena, centeno, etc.. Tiene también 7 mil manzanos. El señor Meckes se dedica así mismo a la crianza de vacunos, ovejunos, porcinos y aves de raza. Produce el fundo $ 120.000 anuales y está avaluado a razón de 500 pesos la hectárea. Dista 17 millas de la ciudad de Valdivia, con la cual se comunica por el río San Antonio en un rápida motor que recorre 17 millas en una hora. En el fundo se encuentra el puerto de San Antonio, que es la terminación del río del mismo nombre. El señor Meckes llegó al país a la edad de once años, hace unos 68 años. Tomó este fundo en arriendo en 1893, cuando era un bosque impenetrable, y lo adquirió en 1892.

Medici (**L. C. Nardi**). Concepción. Barros Arana 615. frente a la Plaza Independencia. Italiano radicado en Chile desde 1896. Dueño del "Gran Hotel" Medici, que estableció en 1913. El señor Médici fué antes dueño de hoteles en Talcahuano y San Vicente. Fué capitán y director de la 4.ª Compañía de Bomberos y presidente por tres períodos del Centro Social Italiano de Concepción.

MEDINA (**José Toribio**). Santiago. Doce de Febrero 9. Nació en Santiago el 21 de Octubre de 1852. Fueron sus padres don José del P. Medina y doña Mariana Zavala. Casado con la señora Mercedes Ibáñez Rondizzoni. Se educó en el Colegio Inglés de Valparaíso, Instituto Nacional y Universidad, recibido de abogado en 1873. Primer Secretario de la Legación en Lima (1875) donde escribió en "El Correo del Perú" y publicó "Las Memorias de Chile". Asistió a la Feria Mundial de Filandelfia (1876). Recorrió Inglaterra y por casi toda Europa en viaje de estudio (1877). Publicó "La Historia de la Literatura Colonial" (1879). Fué a la Araucanía para preparar "Los Aborígenes de Chile" (1879). Auditor de Reservas de Tarapacá, durante la guerra con el Perú. Primer Secretario de la Legación en España hasta 1886. Miembro de la Real Academia de Letras de Madrid, desde hace 37 años; de la Sociedad Hispana de América, y Miembro Honorario de la Real Academia de la Historia. Recibió medalla de la Sociedad de Historia y Geografía (1917). Autor de: "Colección de documentos", 30 volúmenes; "Historiadores de Chile", 33 volúmenes; "La Imprenta en Santiago"; "Biblioteca Hispano Americana", 6 volúmenes; "Biblioteca Hispano Chilena", 3 volúmenes; "Bibliografía española de las islas Filipinas",; "La imprenta en Manila"; "La imprenta en Lima"; 4 volúmenes; "Pueblo de Los Angeles", México, 8 volúmenes; "Los Tribunales del Santo Oficio en América; Lima; Chile; Río de la Plata; Cartagena; México; la primitiva inquisición americana, 5 volúmenes y otros numerosos trabajos históricos.

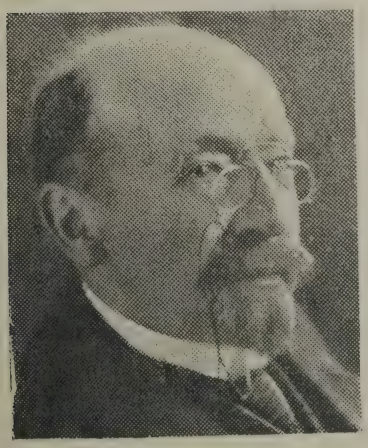

Medina Meza (**Arturo**). Ana Valderrama de. Santiago. Moneda 1494. Casilla 21. Socio del Club de la Unión.

Medina y Cía. (**Enrique**). Santiago. Galería Alessandri 28-A. Productos químicos y farmacéuticos.

MEDINA (**REMIGIO**). Santiago. Casilla 1369. Merced 396. Socio de. Club de Septiembre Diputado. Radical. Fué Ministro de Guerra (1921).

Medvinsky (**José**). Santiago. Grajales 2098. Teléfono inglés 39 Parque. Casilla 4604. Correo 2. Fabricación de impermeables, guarda-polvos y ropa hecha. Pieles y casimires.

Medwinsky (**Juan**). Santiago. Fábrica de impermeables. Delicias 972. Teléfono 3552. Casilla 2641. En Valparaíso: Condell 178. Casilla 2118.

Meinhold C. (**Alberto**). Santiago. Lira 983. Casilla 2343. Dirección telegráfica: "Meinhold". Código: A. B. C. 5.ª edición. Fábrica de molduras doradas "La República".

Meissner B. (**Andrés**). Alemán. Llay-Llay, calle Almirante Latorre 40. Casilla 19. Fábrica de trigo mote, fundada en Marzo de 1916. Instalaciones mecánicas de invención del mismo señor Meissner. Capacidad de producción anual: 1.000 toneladas. Ocupa 18 operarios. Valor de la propiedad $ 100.000. Agentes de la fábrica: seño-

res Menke Hnos. Valparaíso, y M. Gleisner y Cía., Concepción.

Melero (Pablo). Santiago. Curtiembre. O'Higgins 1941. Teléfono 36 Palma. Casilla 4046. Socio del Círculo Español.

Melo Riquelme (Luis M. y Artemio). Concepción. Angol 245. Est. Yumbel Depart. Rere. Fundo "Curanilahue" y "Reforma" Hects. 1837. Avalúo $ 360.000.

Melo Egaña (Mariano). Carmela Lecaros de. Santiago. Residencia: San Diego 67. Teléfono 660. Oficina: Bandera 347. Notario. Socio del Club de la Unión.

Melo Lecaros (Mariano). Adelaida Guerrero de. Santiago. Vicuña Mackenna 25. Teléfono 3333. Fundo "El Paico", Chiñigue, prov. Santiago. Teléfono 3. Socio del Club de la Unión.

Melo (Pedro Miguel). Santiago. Blanca Iñiguez de. Delicias 1936. Teléfono 1875. Villa Marta. Avenida Irarrázaval 3220. Teléfono 26 Ñuñoa. Socio del Club de la Unión.

Melossi (Alfredo). Santiago. Residencia: Serrano 51. Oficina. Galería Alessandri 28. Casilla 218. Teléfono 641. Agencia de vinos y de seguros Socio del Club de Septiembre.

Melrose y Cía. (Jhon). Santiago. Tienda Escocesa. Ahumada 139. Teléfono 1905. Casilla 243.

MENA LARRAIN (Aníbal). Santiago. Sotomayor 473. Teléfono 573. Casilla 3622. Secretario Municipal de Santiago. Ha sido diputado. Conservador. Socio del Club de la Unión.

Mena Larraín (Mauricio). Filomena Baeza de. Santiago. Huérfanos 1658. Teléfono 2178. Socio del Club de la Unión y Sociedad Nacional de Agricultura. Fundo "Santa Filomena". 1.200 hectáreas. $ 1.308.075.

Mena Larraín (Pedro N.). Cristina Vives de. Santiago. Riquelme 130. Casilla 3573. Socio del Club de la Unión. Fundo "Carileo". General Lopez. Teléfono 10.

Mena (Saturnino). Santiago. Delicias 4134. Teléfono 177 Estación. Refinería y Lavandería de Azúcar.

Mena Larraín (Víctor). Inés Arroyo de. Santiago. A. Barroso 508. Teléfono 2874. Socio del Club de la Unión.

Menares y Cía. (A.) Santiago. Ahumada 38. Casilla 3382. Artículos religiosos por mayor y menor. Objetos para regalos. Casa establecida en 1872.

Menchaca (Benjamín). Concepción. Tucapel 317. Portezuelo San Francisco. Fundo "El Carmen de Cucha-Cucha". Teléfono 6. Socio del Club Concepción.

Menchaca (J. Tomás). Clemencia Lira de. Santiago. Compañía 1434. Teléfono 2669.

Menchaca Lira (Tomás). Isabel Cox de. Santiago. Compañía 1434. Teléfono 2669. Casilla 3774. Diputado. Conservador. Socio del Club de la Unión y Club de Viña del Mar.

Méndez García de la Huerta (Alejandro). Teresa Amunátegui de. Santiago. Moneda 1118. Teléfono 2190. Abogado.

Méndez Eguiguren (Benjamín). Nieve Walker de. Santiago. Dieciocho 133. Teléfono 1932. Socio del Club de la Unión. Fundo "Membrillar", Portezuelo de San Francisco. Teléfono 8.

Méndez y Cía. Santiago. Huérfanos 786. Teléfono 230. Importadores. Neumáticos, pistolas y rifles. Tabacos, cigarrillos y chocolates. Agente de la Viña Urmeneta. En Valparaíso: Avenida Pedro Montt. 201. Teléf. 174.

Méndez R. (Eduardo). Iquique. Plaza Condell. Teléfono 482. Casilla 513. Imprenta "La Italiana".

Méndez Pereira (Octavio). Santiago. Hotel Savoy. Enviado Extraordinario y Ministro Plenipotenciario de Panamá, acreditado el 14 de Junio de 1921. Esposa señora Luz G. de Méndez Pereira.

MENENDEZ BEHETY (José). Punta Arenas. Vice presidente de la Sociedad Menéndez Behety. Plaza Muñoz Gamero. Dirección telegráfica: en Chile, "Menéndez", en Buenos Aires: "Menenbety". Sociedad Anónima Ganadera y Comercial, organizada en 1918. Compuesta por la sucesión de don José Menéndez, que la forman los señores José, Alejandro, Carlos, Julio y Alfonso y las señoras Josefina, Herminia y María Menéndez, estas últimas representadas por sus maridos don Mauricio Braun, don Arturo Gómez y don Francisco Campos, respectivamente. Poseedores de 92.000 hectáreas de terreno para

Establecimiento de Grabados, Estampados y Calados
"FRANCO---AMERICANO"
A. H. PETITPAS, GRABADOR
SAN DIEGO 69 :—: SANTIAGO :—: CASILLA 2858

ganadería que producen abundantes pasto. La producción de lana alcanza a 350.000 kilos anuales. Propietarios de las minas de carbón y ferrocarril "Loreto" y de los aserraderos "Loreto", "Puerto Arturo", "La Paciencia", "Argentino" y "Río de los Ciervos". Armadores y propietarios de una flota de cabotaje y transatlánticos. Muelles, bodegas de depósitos, frigoríficos, grasería y establecimientos comerciales en Buenos Aires y Chile. Importadores de mercaderías de almacen, tienda y ferretería. Venta de lanas y cueros y reproductores Romney Marsh.

Menge (Federico). Osorno. Casilla 57. Alemán llegado al país hace más de 60 años. Dueño del fundo "Puyihue" situado a 22 leguas de la ciudad de Osorno. Tiene 3.000 hectáreas, 300 de ellas cultivadas y el resto dedicado a la ganadería. Está avaluado en $ 90.000 y fué adquirido por el señor Menge en 1890. Posee el señor Menge otras propiedades rústicas y urbanas, como también el molino "La Salvadora", este último en sociedad con su hermano don Felipe.

MERIC SONIN (Guillermo). Santiago. Oficina: 8.ª Comisaría. Residencia: Av. La Paz 212. Inspector de la Policía. Nació en Santiago el año 1888. Fueron sus padres don Juan B. Meric y doña Matilde Sonin. Soltero. Se educó en el Liceo Santiago, Instituto Nacional, curso de la Escuela Policial (1911). Sub Inspector (1911); Inspector (1918). Tiene el Seguro de Vida de los Empleados de Policía, Socio de la Sociedad de Empleados de Comercio. Ha sido Viti-vinicultor.

Merino Benítez (Alejandro). Santiago. Oficina: Morandé 530. Sotomayor 435. Socio del Club de la Unión y Club de Septiembre.

Merino Manuel. Berta Zuloaga de. Santiago. Agustinas 584. Teléfono 2077. Casilla 2407.

Mertens y Roepke. Valdivia. Independencia esquina Maipú. Casilla 65-D. Dirección telegráfica: "Mertensco". Ferretería y abarrotes en general. Casa fundada en Junio de 1906. Son sus socios actuales los señores Guillermo Mertens y Otto Roepke. Figuran como gerentes don Carlos Kahler, jefe de la sección ferretería al detalle, y don Guillermo Reminghoff, jefe de ventas al por mayor. Atienden el negocio 25 empleados. Su capital excede de medio millón de pesos. Ocupa un vasto edificio propio de 3 pisos, avaluado en $ 250.000. La casa tiene diversas representaciones

Merry del Val (Domingo). Emma Rámila de. Santiago. Agustinas 716. Socio del Club de la Unión.

Mesquida Mercé (Juan). Santiago. Bandera 612. Casilla 2257. Teléfono 818. Importación de casimires.

Mettais (Eugenio). Santiago. Casilla 1927. Oficina. Agustinas 942. Teléfono 661. Residencia: Pedro Valdivia 1711. Teléfono 239 Providencia Representante de Holland y Sherry.

Metcalfe (Santiago). Renaico. Feria Roblería. Teléfono 15.

Mex y Cía. (A. de). Santiago. San Antonio 421. Casilla 1264. Teléfono 1765. Papel, cartón. En Valparaíso: Av. Brasil 724. Teléfono 389.

Meyer G. (Cora). Santiago. Ahumada 49. Médico-Cirujano.

Meyer (Mauricio). Santiago. Estado 373. Casilla 1114. Relojes de precisión Waltham. Fábrica de alhajas. Socio del Club Francés.

Meyerholz (Otto). Elvira Cuevas de. Santiago. Compañía 1853. Socio del Club de la Unión.

MEYTRE (Augusto). Valparaíso. Blanco 1325 y Av. Errázuriz 301. Casilla 1495. Teléfono 2047. Importación y exportación. Establecido en 1908. Drogas, productos químicos, farmacéuticos, perfumería inglesa y porcelana francesa. Exporta productos y frutos de los países de la costa del Pacífico. Propietario de la "Imprenta Royal". Importa materiales para imprenta. Publicidad.

MEZA PINOCHET (Alejandro). Santiago. Oficina: Independencia 565. Residencia: Esperanza 306. Contador de la Cía. Cervecerías Unidas "Ebner". Nació en Antofagasta el año 1882. Fueron sus padres don Regino Meza y doña Sara Pinochet. Casado con la señora Virginia Albarracín. Hijos: Sara, Alejandro, Arturo y Celia. Se educó en el Instituto Nacional. Socio de la Unión Comercial. Ha sido empleado en el Banco de Chile. en Antofagasta (1900-1902) y Cajero de "La Mañana" de Santiago. Dueño de una quinta en los Guindos de Ñuñoa. Referencias comerciales: Compañía Cervecerías Unidas. Liberal.

Meza Salinas (Arcadio). Santiago. Morandé 442. Casilla 3649. Martillero Público y de Hacienda.

ESTABLECIMIENTO VETERINARIO "SANATORIO"

(Special Veterinary Specifics for Chile)

BOTIQUINES PARA FUNDOS

compuestos de remedios seguros, listos para emplearlos

AGENTES GENERALES EXCLUSIVOS:

NICOLAS CARVAJAL Y Co.

Compañía 1264 :—: Casilla 3964 :—: SANTIAGO

Dirección Telegráfica: "NICY"

MEZA OLVA (**Arturo**). Santiago. Oficina: "La Nación". Residencia: Dieciocho 268. Casilla 1742. Periodista, sub director de "La Nación". Nació en Santiago el año 1891. Fueron sus padres don José Ignacio Meza y doña Julia Ester Olva. Soltero. Se educó en el Instituto Nacional hasta 1909 graduándose de Bachiller en Filosofía y Humanidades, ingresó en seguida al curso de Derecho de la Universidad de Chile. Formó parte de la Embajada que visitó los países del Atlántico. Radical.

Meza (**Manuel Ambrosio**). Perquenco. Casilla 41. Dep. Traiguen. Fundo Rinconada. Perquenco. Hect. 1.000. Avalúo $ 320.000. Fundo "Las Lagunas". Dep. Mariluan 2470. hectáreas $ 243.000.

MEZA (**Manuel Tomás**). Santiago. San Juan Evangelista, calle Lira. Canónigo de la Catedral de Santiago y Promotor Eclesiástico. Cura de Santa Isabel.

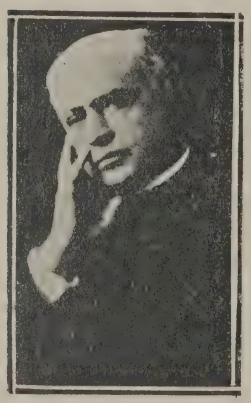

Meza y Schröder. Santiago. Oficina. Morandé 442. Teléfono 1309. Corredores de propiedades.

Michael E. (**Suc.**). Nueva Imperial. Casilla 36. Depart. Imperial. Fundo Chol-Chol. Hects. 1753. Avalúo $ 461.790.

MICHELL VILLALON (**Roberto Enrique**). Santiago. Oficina: San Martín 50 (altos). Residencia: Copiapó 909. Sub Gerente General, contador y secretario de The Chili Telephone C°. Ingresó al servicio en 1893. Nació en Ovalle el año 1875. Fueron sus padres don Ricardo Michel-Williams y doña Margarita Villalón Rivera. Casado con la señora Ursula Adrián. Se educó en el Instituto Inglés de Coquimbo y en el Liceo de La Serena. Socio de la Sociedad Empleados de Comercio y del Olympic Club de The Chili Telephone C°. Ha sido Contador y Gerente de la misma Cía. en Guayaquil. Ecuador. Dueño de su casa habitación y de una casa en Av. Jaraquemada N.° 6 avaluada en total en $ 50.000. Cuenta corriente: Banco de Chile y de la Industria y del Comercio. Liberal.

Miéres (**Rosemberg**). Concepción. Caupolicán esq. Freire. Teléfono 711 A. Casilla 139. Tiendas de calzado "La Bostón" y "La Europea". Calzado nacional e importado. Cueros y artículos de zapatería y talabartería.

Mieres (**Suc. Isidora**). Estación Diuquin. Depart. La Laja. Fundo "Collanco" Hect. 5.000. Avalúo $ 680.000.

MILLARD MILLARD (**Arturo**). Santiago. Oficina: Manuel Rodríguez 55. Residencia: A. Bello 37. Jefe de bodega de The Chili Telephone C°. Ingresó a la Cía. el año 1893. Inglés. Nació en Bedford el año 1866. Fueron sus padres don Carlos Millard, fallecido y doña Emma Millard. Casado con la señora Cristina Paulsen. Hijos: Berta, Nelly, Elina, Alberto, Enrique y Miguel. Se educó en colegios ingleses. Socio de la Sociedad Empleados de Comercio y del Olympic Club. Sirvió en la armada inglesa durante 4 años. Reside en Chile desde 1885.

MILLAN IRIARTE (**Augusto**). Carmen Urzúa de. Cónsul del Chile en Cádiz. Abogado. Periodista. Fué director de "Las Ultimas Noticias" hasta 1921. Liberal.

MILLARD CARLSEN (**Luis Alberto**). Santiago. Oficina: San Martín 50. Residencia: Francisco Bilbao 383. Casilla 397. Ayudante del ingeniero de The Chili Telephone C°. Nació en Concepción el año 1899.

Mirniague (**Juan B**). Traiguén. Departamento Traiguén. Fundo "El Man y Chimay". Hect. 1371. Avalúo $ 349.300.

Mina (**Carlos**). Santiago. Erasmo Escala 3096. Teléfono inglés 164 Estación. Casilla 2241. "Maestranza y Fundición". Trabajos artísticos en fierro y bronce para edificios. Socio del Club Italiano.

Minetti (**Cav. Angel**). Valparaíso. Vice-cónsul italiano. Presidente del Banco Italiano, de la Compañía de Seguros "La Italia", de la Sociedad colonizadora "Nueva Italia" y de la "Sociedad Italiana de Instrucción".

Minte (**Augusto**). Puerto Varas. Chileno, hijo de don Federico Minte, de nacionalidad alemana, llegado al país en 1852. Posee los siguientes propiedades. Fundo "La Fábrica" de 165 cuadras. Dista 6 kilómetros de Puerto Varas, con el que se comunica por un camino vecinal y por los Lagos. Fué adquirido por el señor Minte en Enero de 1918 y está avaluado en $ 89.700. La "Chacra Arthuer" de 150 cuadras, situado a 20 kilómetros de Puerto Varas, distancia que se recorre a caballo y por los

Lagos. Fué adquirida en 1902 y está avaluada en $ 42.400. Fundo "El Pairo", a seis horas a caballo de Puerto Varas. Tiene, 1440, cuadras, dedicado a cereales y ganadería. Fué adquirido por el señor Minte en 1908, tiene un molino de piedras y está avaluado en $ 180.000. El fundo "Río Blanco", de 300 hectáreas, a 6 horas a caballo de Puerto Varas. Fué adquirido en 1902, se dedica a la ganadería y está avaluado en $ 47.500. El fundo "Hueño-Hueñe", de 250 hectáreas, con camino a Cochamó y, por el lago hasta Puerto Varas; fué adquirido en 1905 y está avaluado en $ 37.500. Quinta "Puerto Chico", de 5 cuadras, a 2 kilómetros de Puerto Varas, residencia del señor Minte, avaluada en $ 24.000. Fundo "El Risco", a 4 horas a caballo de Puerto Varas, de 100 cuadras, adquirido en 1917 y avaluado en $ 25.000. Finalmente, otro fundo de 300 cuadras en Río Frío, departamento de Carelmapu y adquirido en 1915.

Minte (**Bernardo**). Puerto Varas. Departamento Llanquihue. Fundo "Los Riscos." Hects. 900. Avalúo $ 250.000.

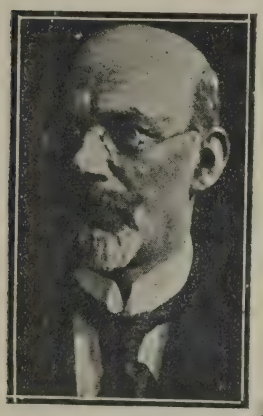

MIQUEL RODRIGUEZ (**Damián**). Concepción. Oficina: Caja Nacional de Ahorros. Residencia: Aníbal Pinto 380. Casilla 988. Administrador de la Caja Nacional de Ahorros. Nació en Santiago el 1.° de Mayo de 1868. Fueron sus padres don Damián Miquel y doña Enriqueta Rodríguez, ambos fallecidos. Casado con la señora Filomena Gibbs. Hijos: Guillermo, Jorge, Damián y María. Estudió humanidades en los SS. CC. de Santiago. Licendiado en Leyes en la Universidad de Chile. Socio del Club Concepción y del Club Ñuble en Chillán. Se ha dedicado a la agricultura en la República Argentina y a estudios de Comercio y Economía Política. Ha sido gobernador de Caupolicán (1902), Intendente de Maule (1905). Administrador de la Caja Nacional de Ahorros de Chillán (1907) y desde 1917 de Concepción. Dueño de los fundos "Santa Filomena" y "Maitén" en el departamento de Chillán, avaluados en $ 87.000 y $ 40.000 respectivamente. Cuenta corriente: Caja Nacional de Ahorros, Banco de Chile y Banco de Concepción. Conservador. Fué municipal de la Municipalidad de Colina (1894).

Miquel (**Juan**). Santiago. Moneda 1109. Representante de la Sociedad Explotadora de Tierra del Fuego.

MIQUELES VILLALON (**Carlos**). San Bernardo. Oficina: Policía de San Bernardo. Inspector de Policía. Chileno. Nació en Coinco el año 1876. Fueron sus padres don Tristán Miqueles Folch. y doña Clemencia Villalón Soto. Casado con la señora Betsabé Nuñez. Hijos: Alfredo y Raquel. Se educó en el Seminario de Santiago. Sub-Inspector (1891). Inspector (1909). Trasladado a San Bernardo como Ayudante de la Prefectura en 1916.

Mira (**Juan José**). Mercedes Fernández de. Santiago, Lord Cochrane 77. Teléfono 2697.

Mira Morandé (**Pedro**). Berta Montt de. Santiago. Compañía 1687. Socio del Club de la Unión.

MIRANDA CORNEJO (**Carlos Roberto**). Santiago. San Pablo 2326. Ingeniero de The Chili Telephone C°. Ltd. Nació en Valparaíso el año 1879. Fueron sus padres don Bernardo Miranda, fallecido y doña María Cornejo C. Casado con la señora Emma Díaz. Hijos: Carlos, Emma y Enrique. Hizo estudios especiales de Ingeniería eléctrica en el American School por Correspondencia. Ingresó al servicio de la compañía el año 1896 como aprendiz de la sección técnica hasta el año 1916, desde el cual ocupa el puesto de ingeniero. Cuenta corriente: Caja de Ahorros. Liberal.

Miranda y Cía. (**C. A.**). Antofagasta. Pasaje Castillo 12-14-16-18. Teléfono 548. Casilla 587. Dirección telegráfica "Camira". Droguistas por mayor. Importadores. Proveedores de compañías salitreras. Drogas, Específicos y útiles para ensayes.

Miranda Aguirre (**Javier**). Concepción. O'Higgins 487. Teléfono 761. Socio del Club Concepción.

Miranda (**Julio**). Serena; Catedral 143. Casilla 311. Fábrica de conservas de frutas y legumbres.

Miranda (**Luis**). Victoria. Departamento Mariluán. Fundo "San Antonio". Hects. 960. Avalúo $ 244.500.

Miranda (**Nilo**). Angol. Departamento de Angol. Fundo "Japón". Hect. 576. Avalúo $ 230.000.

Mitrovich Hnos. Valparaíso. Prat 237. Teléfono 895. Casilla 957. En Iquique: Oficinas: Bolívar, teléfonos 2 y 2 A. Residencia: Teléfono 2 B. Casilla 702. Fábrica de cerveza en Antofagasta. Hacienda "San Vicente", Los Andes. Teléfono 11.

Mitrovich (**Luis**). Valparaíso. Aldunate 55 Cerro Alegre. Teléfono 2338. Templeman 56. Teléfono 913. Socio del Club de Viña del Mar y Club de la Unión. Presidente del Banco Yugoslavo de Chile.

Mohr (**Adolfo**). Osorno. Casilla 52. Chileno, hijo de padres alemanes llegados al país en 1853. Dueño de los siguientes fundos, situados en el departamento de Osorno: "Los Alamos", con 45 hectáreas, en el camino a Cancura, a 3 kilómetros de Osorno, avaluado en $ 10.000. "Castillo", con

Fotografía HEFFER
Estado 150 :-: Casilla 506 :-: Santiago
El Estudio fotográfico preferido de la alta sociedad.
Estado entre Moneda y Agustinas

300 hectáreas, en el camino a Cancura, a 5 kilómetros de Osorno, avaluado en $ 90.000, adquirido junto con el anterior en 1903. "Chifca", "Collipulli" y "Cancura", con 600, 1500 y 700 hectáreas respectivamente y avaluados en un total de $ 360.000

Mohr (**Alberto**). Osorno. Casilla 52. Chileno, hijo de padres alemanes llegados al país en 1850. Dueño de los fundos "Pichi-Pichil", "Tacamó" y "Rupanco". El fundo "Pichi-Pichil" tiene unas 600 cuadras cultivadas, que se destinan a siembras de cereales y a la ganadería. Dista 9 kilómetros de Osorno, en el camino a Octay, tiene un aserradero y está avaluado en $ 153.000. Fué adquirido por don Martín Mohr, padre del actual propietario, en 1880. El fundo "Tacamó" dista 35 kilómetros de Osorno, en el camino a Octay tiene mil cuadras de cultivos y ganadería y fué adquirido por el señor Mohr en 1912. El fundo "Rupanco" tiene 800 cuadras y está ubicado en la comuna de Rupanco, a 60 kilómetros de Osorno, en el camino a Octay. Se dedica a los mismos fines del anterior, está avaluado en 59.000 pesos y fué adquirido por el señor Mohr en 1894.

Mohr Martín (**Suc.**). Osorno. Casilla 52. Dep. Osorno. Fundo "Tacamo". Hects. 1.500. Avalúo $ 365.000.

Mois y Levy. Santiago. San Antonio 48. Importación y exportación.

Moletto Hnos. (**Paulo y Sebastián**). Santiago. Catedral 2202 esq. Maturana. Casilla 3172. Teléfono 2166. Casa "Ligure". Importación de artículos italianos. Géneros, novedades, adornos, encajes, útiles para modistas, cristalería, plaqueés, porcelanas, artículos para regalos, licores y conservas. Importadores del "Té Peark's.

Molfino Hnos. Valparaíso. Brasil 1004. Teléfono inglés 1328. Casilla 279. Agentes de las Compañías de Vapores "Transatlántica Italiana" y "Societá Nazionale di Navigazione".

Molina (**Alfonso**). Santiago. San Antonio 346. Joyería Artística Italiana. Fábrica de alhajas establecida en 1908.

Molina (**Joaquín**). Ana García de. Santiago. Alameda 2183. Dep. Mulchén. Fundo Santa Ana y otros. Hect. 10.000. Avalúo $ 1.166.800. Socio del Club de la Unión.

Molina (**Luis Adán**). Santiago. Moneda 2195. Socio del Club de la Unión.

Molina (**Rafael**). Santiago. Bandera 115. Casilla 2189. Compra y vende propiedades.

MOLINA LACKINGTON (**C. y M.**). Santiago. Utiles de escritorio y de enseñanza. Santo Domingo 1645. Teléfono 1182. Librería Colón. Palacio Arzobispal.

MOLINA LACKINGTON (**Carlos**). Santiago. Santo Domingo 1645. Industrial Imprenta y Fábrica de sacos de papel. Librería "Colón". Palacio Arzobispal. Nació en Santiago el año 1891. Casado.

MOLINA LACKINGTON (**Manuel**). Santiago. Santo Domingo 1645. Industrial. Imprenta y fábrica de sacos de papel. Librería "Colón" (Palacio Arzobispal). Nació en Santiago el año 1890. Casado.

MOLINA GARMENDIA (**Enrique**). Concepción. Chacabuco 676. Teléfono 129. Liceo de Concepción. Profesor, abogado, rector del Liceo y Presidente de la Universidad de Concepción. Nació en La Serena el año 1871. Fueron sus padres don Telésforo Molina y doña Mercedes Garmendia, ambos fallecidos. Casado con la señora Ester Barañao. Hijo: Raúl. Miembro de Facultades de la Universidad de Chile y de la Universidad de Concepción. Socio del Club Concepción. Ha sido profesor en el Liceo de Chillán (1893-1903), Rector del Liceo de Talca (1905-1915). Fué comisionado por el Gobierno de Chile para hacer estudios científicos y pedagógicos en Alemania y Francia (1911-1912), y en Estados Unidos (1918-1919). Autor de: "La Cultura y la Educación General", "Filosofía Americana", "Educación Contemporánea", "La Filosofía de Bergson", "Las Democracias Americanas", "Por las dos Américas". En prensa: "De California a Harvard".

Molina Valdivia (**Luis A.**). Santiago. Av. España 416. Abogado (1888). Ministro de la Corte de Apelaciones de Santiago (1920). Ha sido: Secretario de la Intendencia de Cautín (1888). Procurador Municipal de Temuco con el cargo anexo de Promotor Fiscal (1888). Profesor de Historia y Geografía de América y de Chile en el Liceo de Temuco (1889-1890). Secretario y abogado de la Dirección General y Consejo Superior de Prisiones. Secretario de la Corte de Apelaciones de Valparaíso. Primer Alcalde de la Municipalidad de San Fernardo (1895 y 1896). Juez Letrado de Caupolicán (1898). Defensor de Menores, ausentes y Obras Pías de Curicó (1899). Juez Letrado en propiedad de Antofagasta (1903). Ministro de la Corte de Apelaciones de Talca (1915).

Molinare Reyes (**Luis**). Santiago. Médico. Lira 59. Teléfono 1029. Casilla 1224.

Molinos (**Pedro**). Santiago. Agustinas 1152. Agencia de la Cía. de Seguros "La Nueva España".

Moltedo, Bergamasco y Cía. Los Andes. Casilla 147. Fábrica Italiana de Fideos "La Estrella Polar". Establecimiento recién instalado en terreno propio con modernas instalaciones,

Establecimiento de Grabados, Estampados y Calados
"FRANCO---AMERICANO"
A. H. PETITPAS, GRABADOR
SAN DIEGO 69 :—: SANTIAGO :—: CASILLA 2858

caída de agua y planta hidro-eléctrica. Molino para la elaboración de sémolas. Consta esta sociedad de 5 socios y gira con un fuerte capital.

Moltedo (Bernardo). Viña del Mar. Viana 98. Casilla 238. Teléfono 175. "Barraca Versalles". Compra-venta de maderas, mercería, artículos para construcciones, depósitos de cemento "El Melón", importación de artículos eléctricos, pino oregón y cemento italiano. Representante de la fábrica de tejuelas para techos de Cherquenco y de la composición para techos y terrazas marca Falxine y Pionner. Instalador electricista autorizado. El señor Moltedo posee aserradero propio en el fundo "Santa Marta", de Coihueco y dispone de carros propios para el transporte de madera. Depósito en la calle Arlegui 63. El señor Moltedo trabaja en unión con sus hijos y se estableció en Viña del Mar en 1885.

Möller Bordeu (Fernando). Marta Alcalde de. Santiago. Av. Salvador 955. Teléfono 229 Providencia. Socio del Club de la Unión.

Möller Bordeu Hnos. Negrete. Departamento de Nacimiento. Fundo "Vaqueria". Hects. 2.152. Avaluo $ 450.000.

Möller Zerrano (Manuel). Concepción. Serrano 214. Teléfono 245. Coihue. Hacienda "Renaico". 2,388 Hects. $ 550.000. Socio de la Sociedad de Fomento Fabril, Club de Concepción y Sociedad Nacional de Agricultura.

Möller (Pedro E.,) Concepción. Barros Arana 313. Teléfono 13. Socio del Club Concepción.

Momberg (Augusto). Trumao. Chileno. Dueño del fundo "Loma Blanca" y "Champulli", ubicado a medio kilómetro de Trumao, comuna San Pablo, departamento de Osorno. Tiene 460 hectáreas cultivadas con trigo y cebada. El fundo "Loma Blanca", fué adquirido por el padre del señor Momberg en 1878. Habiendo pasado a manos de don Augusto hace unos 22 años, le agregó el fundo "Champulli". Su avalúo actual es de $ 224.000. Tiene también el señor Momberg otros fundo llamado "Huenkelefu", de mil hectáreas, a una hora de la estación de Río Negro, con un avalúo de $ 350.000. Otro fundo denominado "Isla de Trumao", en Río Bueno, de 740 hectáreas, avaluado en $ 280.000, y finalmente, un molino y bodegas para trigo con desvío propio en la estación de Trumao.

Momberg (Santiago). Temuco. Casilla 271. Chileno, hijo de padres alemanes. Nació en La Unión y reside en Temuco desde 1890. Propietario de un molino de cilindros instalado en 1912, que dirige en colaboración con su hijo Armando. Produce 280 quintales de harina de primera clase en 24 horas y su maquinaria vale $ 125.000. El señor Momberg es dueño también del fundo "Santa Catalina", de 562 hectáreas, ubicado en la comuna de Temuco, a 11 kilómetros de la ciudad. Está avaluado en $ 150.000 y fué adquirido por el señor Momberg en 1908.

MONCADA VARGAS (Rómulo). Rancagua. Administrador del Correo. Nació en Collipulli el año 1886. Soltero.

MONDACA CORTES (Carlos Roberto). Santiago. Oficina: Universidad de Chile. Residencia: Avenida Manuel Montt 226. Casilla 10-D. Profesor de Estado en Castellano y Filosofía en el Liceo Valentín Letelier y Pro-secretario de la Universidad. Nació en Vicuña el año 1881. Fueron sus padres don Juan José Mondaca y doña Virginia Cortés, ambos fallecidos. Casado con la señora Isabella K. de Mondaca. Hijos: Carlos Augusto y María Virginia. Se educó en el Seminario de La Serena, Universidad de Chile (Instituto Pedagógico), Universidad Católica (Curso de Leyes). Miembro del Ateneo de Santiago, Sociedad Chilena de Historia y Geografía, etc.. Perteneció a la redacción de "El Ferrocarril". Autor de dos libros de poesías: "Por los caminos" (1910), "Recogimiento" (1920).

MONCKEBERG BRAVO (Carlos). Tila Palazuelos de. Santiago. Ejército 341. Teléfono 96 Parque. Médico. Nació en Santiago el 15 de Octubre de 1885. Fueron sus padres don Carlos Monckeberg Gana y doña Cimodocea Bravo. Se recibió de médico en 1908. Ayudante de la Clínica de Obstetricia (1909). Continuó sus estudios en las Universidades de París, Colonia y Berlín. Ayudante de la Clínica Tarnier de París (1910-1911). Ayudante de la Clínica de Mujeres en la Universidad de Berlín (1912). Jefe de la Clínica de Obstetricia de Santiago (1913), Jefe del Hospital de San Juan de Dios (1914). Secretario y director de la Sociedad Médica de Santiago (1915-1920); Profesor especial de Obstetricia y Cirugía de la Universidad (1916) y actualmente Director de la Sala de Maternidad en el Hospital San Salvador. Miembro honorario de la Sociedad de Obstetricia de Buenos Aires. Socio del Club de la Unión. Autor de: "Notas clínicas sobre la patología de la gestación" (1915); etc.

Mondino y Cía. Santiago. Almacén. 21 de Mayo 892. Teléfono 1701.

Monge Mira Hnos. y Cía. Santiago. Ingenieros. Bandera 75. 4.° piso. Oficina 324.

Monreal M. (Ricardo). Santiago. Dieciocho. 287. Abogado (1887). Ministro de la Corte de Apelaciones de Santiago (1920). Ha sido relator de la Corte de Apelaciones de La Serena (1890-1903). Fiscal de la Corte de La Serena (1903).

Monroy e Hijos. Santiago. Fábrica. Avenida Manuel Montt 2478. Teléfono 1214.

Montané Urrejola (Augusto). Berta Zañartu de. Santiago. Pasaje Capuchinas 767. Socio del Club de la Unión.

MONTANER BELLO (Ricardo). Señora Letelier de. Santiago. Huérfanos 882. Director Gerente de la Cía. de Seguros "La Americana" Nació en Santiago el 28 de Marzo de 1868. Fueron sus padres don Ricardo Montaner y doña Elvira Bello. Se educó en el colegio de los Padres Franceses y estudió leyes en la Universidad de Chile. Se ha dedicado a las letras. Publicó: "Canto a los

Mecenas de Chile", composición que obtuvo el primer premio en el concurso abierto por "El Taller Ilustrado" de Santiago en 1888. Miembro fundador del "Ateneo" de Santiago y del Club del Progreso, escribiendo en "La Revista del Progreso" y "La Tribuna". Tomó parte en la revolución de 1891 como Capitán en el Batallón Constitucional participando en las batallas de Concón y Placilla. En 1894 fué nombrado jefe de Sección del Departamento de Guerra. Editor de "El Mercurio" de Valparaíso y Profesor de Derecho Internacional en la Academia Militar, publicando estudios sobre Cumplowitz (1895). Miembro de la Facultad de Leyes en la Universidad de Chile. Ha publicado diversos estudios en la "Revista Forense", "Chile Moderno" y "Revista de Chile"; Autor de: "Historia de las negociaciones diplomáticas entre Chile y el Perú" (1904). Socio del Club de la Unión.

MONTEBRUNO LOPEZ (**Julio**). Santiago. San Miguel 21. Casilla 2940. Nació en La Serena el 18 de Abril de 1871. Fueron sus padres don Juan Montebruno y doña Carmen López. Obtuvo su diploma de profesor de Historia y Geografía en 1892, siendo nombrado profesor de liceo al año siguiente. Nombrado profesor del Instituto Nacional (1894); de la Escuela Militar (1895); y de Historia Universal del Instituto Pedagógico en 1899. Comisionado por el Gobierno, permaneció en Europa desde 1908 a 1912, estudiando los sistemas universitarios y habiendo estudiado un buen tiempo en la Universidad de Berlín. Nombrado en 1914 rector del Liceo de Aplicación. Enviado a Estados Unidos en comisión de estudio por el Gobierno en 1921. Autor de: "Atlas escolar de Chile, 1903"; "Historia Antigua de Oriente y Grecia" (1909); "Historia de Roma Antigua" (1899); "Geografía de Europa" (1921); "Geografía de América y de Chile" (1908); "Geografía de Asia, Africa y Oceanía" (1909); Socio del Club de Septiembre.

Montenegro (**Fidel**). Valparaíso. Clave 68. Fábrica de molduras y marcos.

Montenegro Hnos. (**José**). Santiago. Alameda 1993. Teléfono 1235. "Tintorería a Vapor Francia". Limpia químicamente y al vapor toda clase de ropa y tiñe en todos colores. Tres sucursales en Santiago y una en Viña del Mar.

Montenegro (**Juan**). Amelia Martinana de. Santiago. Compañía 1770. Teléfono 2120. Casilla 241. Médico. Socio del Club de Septiembre.

Montenegro (**Víctor**). Santiago. Bandera 620. Oficina 19. 2.° piso. Representante de Rudloff Hnos.

MONTENEGRO ONEL (**Pedro Nicolás**). Ana Baltra de. Santiago. Catedral 2338. Teléfono 1287. Avenida Irarrázaval 4150. Teléfono 5 Ñuñoa. Oficina: Bandera 287. Casilla 8. Nació en Los Andes el año 1872. Fueron sus padres don Nicolás Montenegro y doña Teresa Onel. Estudió en el Liceo de San Felipe. Obtuvo su título de abogado en 1895. Diputado por Mulchén (1903-1906). Diputado por La Laja (1906-1912). Ministro de Hacienda en 1908 y en 1911. Senador por Bío-Bío (1912-1918). Ha sido presidente del Partido Liberal Democrático.

Montero R. (**Alejandro**). Santiago. Arturo Prat 309. Teléf. 2748. Socio del Club de Septiembre y Sociedad de Fomento Fabril.

Montero (**Aliro**). Santiago. Nataniel 171. Teléfono 1347.

Montero (**Arturo**). Santiago. Oficina. Bandera 46. Teléfono 1298. Casilla 503.

Montero y Cía. (**A.**)Santiago. Ahumada 232. Teléfono 931. Casilla 312. Mercería "San Pablo". Ferretería, herramientas, maquinarias para talleres.

Montero (**Clovis**). Santiago. M. Claro 262. Teléfono 225. Providencia. Presbítero.

Montero (**Juan Esteban**). Sra. Ferhman de. Santiago. Santo Domingo 1382. Teléfono 1152. Casilla 2526. Socio del Club de la Unión. Abogado del Consejo de Defensa Fiscal.

Montero (**Luis**). Santiago. Médico. Delicias 1694. Teléfono 3510.

MONTERO (**Manuel**). Santiago. Santo Domingo. Ministro de la Corte Suprema. Jubilado. Fué profesor de literatura, de filosofía y de de filosofía del Derecho, juez de Rancagua, Ministro de la Corte de Apelaciones de Santiago.

Para detener la caida del pelo, atacar la caspa y recuperar el cabello perdido, nada hay mejor que el **ESPECIFICO BOLIVIANO BENGURIA.** Ventas y consultas: **Dr. Rafael Benguria B.,** Moneda 875, Teléfono Inglés 882. Casilla 246. Santiago.

Montero (**Moisés**). Santiago. Bandera 158. Casilla 2926. Teléfono 1881. Frutos del país. Ganados. Agente General de la Viña "San Carlos". Vinos José Luis Coo.

MONTERO RODRIGUEZ (**Ramón**). Santiago. Av. Ecuador 3623. Ingeniero. Director de la Escuela de Artes y Oficios.

Montes (**Alamiro**). Laura Echaurren de. Santiago. Moneda 1842. Teléfono 1199. Socio del Club de la Unión.

Montes Valdés (**Horacio**). Santiago. Oficina: Huérfanos 1285. Residencia: Cochrane 140. Teléfono 2733. Casilla 3586. Corredor de comercio.

MONTES Y Cía. (**José**). Punta Arenas. Roca 809. Casilla 75. Dirección telegráfica: "Montes". Sociedad Comercial y Ganadera, fundada en 1903. Posée 24 mil hectáreas de terreno en sus tres estancias llamadas: "Las Coles", "Josefina" "María". Existencia, 30 mil ovejas, 500 vacas y 350 caballos. Tiene negocios en Argentina.

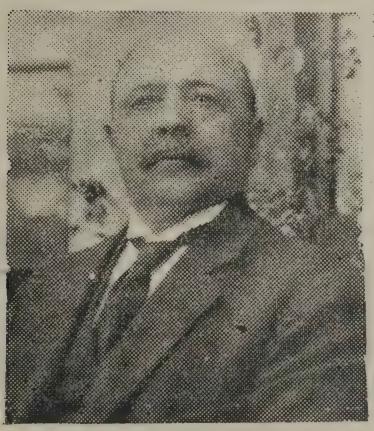

Montes Vicuña (**Ramón**). Puente Alto. S. San Juan de Pirque. Teléfono 51. Fundo "San Rafael". Teléfono 35.

Montesinos R. (**Carlos**). Santiago. Catedral. 1011. Farmacéutico. Casilla 4005. Farmacia "La Catedral".

Montesinos (**Miguel**). Valdivia. Chacabuco 483. Fábrica de Hormas para calzado.

Monti (**José Mario**). Valparaíso. San Agustín 50. Teléfono 615. Presidente de la Cámara Italiana de Comercio y Gerente del Banco-Italo-Belga. Socio del Club de Viña del Mar.

Montt (**Alberto**). Rosa Montt de. Santiago. Compañía 1660. Teléfono 1854. Fundo "Las Rosas". Casablanca. Teléfono 5.

MONTT ORTUZAR (**Alfredo**). Santiago. Manuel Rodríguez 83. Casilla 1575. Dirección telegráfica: Amo. Agente para el despacho de encomiendas internacionales. Nació en Santiago el 10 de Junio de 1872. Fueron sus padres don Carlos Montt Montt y doña Mercedes Ortúzar. Viudo. Socio del Club de la Unión y de la Unión Comercial. Militar retirado. Empleado Público jubilado.

Montt W. (**Ambrosio**). Santiago. Compañía 1207. Casilla 2880. Abogado.

Montt Montt (**Benjamín**). Irene Lachowski de. Santiago. Compañía 1687. Teléfono 1855. Casilla 1734. Fundo S. Roque. Lo Campo. Teléf. 2. Socio del Club de la Unión.

Montt Vergara (**Camilo**). Inés Smith de. Santiago. Agustinas 1890. Teléfono 1983. Socio del Club de la Unión.

Montt Saavedra (**Edmundo**). Rebeca Joglar de. Santiago. Huérfanos 2209. Teléfono 2377. Socio del Club de Septiembre y Club de la Unión.

MONTT DE VALDES (**Ester**). Santiago. Oficina: Delicias 177. Residencia: Delicias 179. Agente de la Caja de Ahorros, Sucursal Providencia. Nació en Quillota el año 1859. Fueron sus padres don Manuel Montt y doña Leonarda Salamanca, ambos fallecidos. Viuda. Pertenece a la Sociedad de Ahorros de la Caja. Estuvo anteriormente ocupada en el Correo de La Ligua y de Melipilla (1895-1910). Ingresó a la Caja de Ahorros en 1906. Propietaria.

MONTT (**Jorge**). Santiago. Huérfanos 1393: En Viña del Mar. calle Marina 300. Nació en Casablanca el año 1845. Entró a la Escuela Naval el año 1858. Guardiamarina en 1861. Se encontró en el combate de Papudo y Abtao contra la Escuadra Española. Tomó parte en la Guerra del Pacífico; se encontró en el bloqueo de Angamos, toma de Pisagua y bloqueo de Arica (1879). bombardeo del Callao, Ancón y Mollendo. Comandante de Marina de los revolucionarios en 1891 y elegido Presidente de la República el mismo año. Comisionado por el Gobierno para estudiar en Estados Unidos y en Europa los métodos y reorganización de la Marina. A su vuelta llevó a cabo la reorganización de la Armada y fué elegido Jefe del Estado Mayor. Condecorado con Medalla de Oro por la guerra contra el Perú, Medalla del Centenario Argentino, Gran Cruz de la Orden de San Miguel y San Jorge de Gran Bretaña; Gran Cruz al Mérito de España; Gran Cordón de la Orden de San Mauricio y San Lázaro de Italia. Ha sido Alcalde de Valparaíso, Presidente del Banco de Ahorros de Valparaíso, de la Sociedad de Temperancia de la Sociedad Protectora de la Infancia y de los Boy Scouts. Contraalmirante (1891). Se retiró de la Marina con el grado de Vice-Almirante en 1913.

Montt y Larraín. Santiago. Galería Alessandri 6. Teléfono 1498. Casilla 974. Corredores de la Bolsa de Comercio.

MONTT (**Lorenzo**). Rosa Wilms de. Santiago. Residencia: Vicuña Mackenna 85. Teléfono 1868. Oficina: Compañía 1207. Teléfono 2307. Casilla 1769. Abogado. Fué diputado y Ministro de Instrucción.

MONTT SILVA (**Manfredo**). Santiago. Manuel Rodrígrez 85. Casilla 1575. Agente para el despacho de encomiendas internacionales. Nació en Valparaíso el 30 de Mayo de 1893. Fueron sus padres don Alfredo Montt Ortúzar y doña Carmela Silva. Casado. Dueño de su casa habitación.

MONTT SALAMANCA (**Roberto**). Santiago. Oficina: Artesanos 801. Residencia: Av. Portales 2821. Agente de la Caja de Ahorros, Sucursal Bella Vista. Nació en Valparaíso el año 1860. Fueron sus padres don Manuel Montt G. y doña Leonarda Salamanca, ambos fallecidos. Casado con la señora Julia Hurtado. Se educó en el Seminario, Instituto Nacional y Universidad de Chile. Fué Administrador de la Caja de Ahorros de Concepción (1904-1910), Ministro Suplente del Tribunal de Cuentas y Sub-Secretario del Departamento del Ministerio de Guerra, en el cual sirvió 21 años. Propietario. Nacional.

Montoya (**Suc. José 2.°**). Los Angeles. Departamento La Laja. Fundo "Videlmu". Hects. 1.000. Avalúo $ 107.062. Fundo "Hualqui". 900 hectáreas. $ 200.000, en el departamento La Laja. Fundo "Las Acacias", departamento Laja, 500 hectáreas. $ 83.540.

MONVEL (**María**). Véase Brito de Vallejos. (Tilda).

Moore (**Eduardo**). Elvira Montero de. Santiago. Vergara 110. Teléfono 2544. Casilla 2259. Socio del Club de la Unión.

Moore F. (**Julio**). Santiago. Médico. Vergara 155. Teléfono 3074.

MOORE (**Manuel**). Adela Fuenzalida de. Santiago. Vergara 155. Teléfono 3074. General de División Retirado del Ejército. Radical.

Morales y Cía. (**Felipe**). Santiago. San Miguel, Rosa Mira 55. Fábrica de fuegos artificiales.

Morales Ibáñez (**Rodolfo**). Concepción. Casilla 508. Departamento Rere. Fundo "Higuerillas". Hects. 2.120. Avalúo $ 149.000. Fundo "Santa Lastenia" y otro, comuna Concepción, 2.000 hectáreas. $ 80.000. Fundo "Santa Cruz", 200 hectáreas. $ 40.000.

MORALES FERON (**Rubén**). Capitán de navío. Nació el 13 de Julio de 1873. Ha servido 27 años en la Marina.

Morandé (**Carlos Nicasio**). Santiago. Lidia Rozas de. Vergara 174. Socio del Club de la Unión.

Morandé Vicuña (**Enrique**). Sara Morandé de. Santiago. Dieciocho 146. Teléfono 374. Socio del Club de la Unión. Fundo "El Marco", Melipilla. Teléfono 16. "El Mariscal", San Bernardo. Teléfono 61. Fundo "Picoltué", Mulchén, casilla 16, 6.000 hectáreas, $ 1.000.000.

Morandé Campino (**Enrique**). Santiago. Die-

VIÑA SAN PEDRO (J. G. Correa Albano)
EL PINOT (etiqueta amarilla) es el mejor vino para familias.

ciocho 146. Socio del Club de la Unión, Club de Septiembre, Club de Viña del Mar.

Morandé (Ismael). Santiago. Delicias 2126. Teléfono 2348. Socio del Club de la Unión. Fundo "Las Palmas". Llay-Llay. Teléfono 16.

MORANDE VICUÑA (Juan de Dios). Santiago. Chacra "Lo Franco". Teléfono 1402. Nació en Santiago el año 1873. Fueron sus padres don Juan de Dios Morandé Portales y doña Dolores Vicuña Mackenna. Se educó en el colegio de San Ignacio. Diputado por Santiago (1909-1915). Fué Intendente de Chiloé. Fué interventor del Gobierno ante los Ferrocarriles y las Cías. Carboníferas. Dueño de la "Población Morandé" cerca de Santiago. Ha sido Alcalde de Barrancas. Conservador.

Morandé Vicuña (Pedro). Ana Lira de. Santiago. Monjitas 299. Socio del Club de la Unión.

Moreira (Suc. Amador.). Renaico (Est.). Departamento de Angol. Fundo "Coigüe". Hects. 1169. Avalúo $ 272.800.

Morel Cotapos (Carlos). Santiago. Galería Alessandri 30. Teléfono 3314. Casilla 515. Socio del Club de la Unión y Club de Viña del Mar.

Morel Samaniego (Eduardo). Julia Herrera de. Santiago. Lira 28. Socio del Club de la Unión y Sociedad de Fomento Fabril. Fundo "Santa Melania", departamento de Collipulli, Pailahueque. Casilla 8, 1.240 hectáreas. $ 400.000.

Morelli (Angel). Santiago. Vergara 793. Fábrica de persianas.

Moreno (Arturo). Curicó. Casilla 223. Fábrica de tierras de colores.

MORENO VELASQUEZ (Braulio). Santiago. Catedral 2245. Teléfono 3426. Abogado (1874). Ministro de la Corte Suprema (1.° de Octubre de 1917). Ha sido: Secretario del Primer Juzgado del Crimen de Valparaíso (1875-1878). Juez de Letras del Callao (1883). Juez de Ovalle (1883). Juez de Quillota (1885). Juez del Crimen de Valparaíso (1886). Juez de Comercio y Hacienda de Valparaíso (1888). Profesor del Liceo de Valparaíso sucesivamente en los ramos de Historia Universal. Gramática Castellana, Derecho Comercial y Economía Política (1874-1883). Ministro de la Corte de Apelaciones de Valparaíso (1892).

Moreno Olea (Enrique). Santiago. Clínica. Huérfanos 1616. Teléfono 1697.

Moreno Correa (Félix). Curicó. Socio de la Sociedad Nacional de Agricultura y Club de la Unión. Chacra Santa Julia, Curicó. Teléfono 51.

Moreno Fritz y Cía. Santiago. Oficina. Bandera 154. Teléfono 494. Comisionistas.

Moreno (Fulgencio R.). Santiago. Dieciocho 510. Teléfono 78 Parque. Enviado Extraordinario y Ministro Plenipotenciario del Paraguay. Acreditado el 15 de Abril de 1918. Esposa: señora Rosario G. de Moreno.

Moreno Hnos. Santiago. Av. Delicias 590. Teléfono inglés 2378. Cas. 201. Dirección telegráfica: "Revilla". Importación de ferretería. Artículos navales y ferroviarios. En Valparaíso: Cochrane 417. Teléfono 788. Casilla 489.

Moreno N. (Manuel). Santiago. Alameda 1124. Médico. Cirujano. Medicina general, en particular pulmón, estómago e intestinos.

Moreno (Manuel Antonio). Valparaíso. Abogado (1899) Juez Letrado del tercer Juzgado Civil de Valparaíso (1919). Ha sido secretario judicial y notario del departamento de Lautaro. Juez de Lebu (1906).

Moreno (Pedro N.). Curicó. Chacabuco 847. Teléfono 47. Fundo "El Fuerte", Duao, teléf. 14. Fundo "El Oratorio", Romeral, teléf. 11.

MORGAN DE GIMENEZ (Elena). Santiago. Oficina: Correo N.° 7. Residencia: San Diego 1960. Administradora de Correo 7. Nació en Santiago el año 1873. Fueron sus padres don Jorge Morgan, fallecido y doña Elena Herrera. Viuda. Pertenece a la Caja de Ahorros de Empleados Públicos. Ingresó al servicio postal el año 1911. Fué administradora Sup. en San Francisco de Limache, oficial 2.ª. Jefe de la sección casillas y Jefe de la sección certificados.

Mori (Camilo). Valparaíso. Av. Argentina 539. Gerente de la Compañía de Seguros "La Italia". Socio del Círculo Italiano, Societá di Mutuo Socorso, Club Italiano de Regatas, Societá Italiana d'Instruzione y Comitato Italiano de Guerra. 50 años en Chile. 3 hijos nacidos en el país. Capital: $ 1.500.000.

Morla Lynch (Carlos). Santiago. Almirante Barroso 152. Teléfono 601. Socio del Club de la Unión.

Morris Rosen. Agustina Flech de. Santiago Oficina: Moneda 844. Casilla 332. Industrial. Supplies Company.

MORRISON y Cía. Santiago. Ahumada 63. Teléfono 3163. San Carlos 607. teléf. 3163 A. Casilla 212. En Valparaíso: Blanco 511. Teléfono 1, 2, 300 y 1180. Ingenieros y comerciantes. Importadores. Maquinarias, artículos eléctricos, ferretería, artículos sanitarios, útiles de casa, objetos de arte, alfombras y linoleum. Proveedores de la Armada y Ferrocarriles.

Morrison (Francisco Mc. C). Santiago. Ahumada 67. Socio del Club de la Unión.

Morrison (Guillermo L.). Santiago. Mórrison y Cía. Socio del Club de la Unión.

Mórrison (Juan J.) Valparaíso. Oficina Morrison y Cía. Residencia: Cerro Alegre, Hospital 22. Teléf. 185. Socio del Club de Unión.

Morrison (Santiago). Villa Alemana. "La Caledonia" Peña Blanca. Teléfono 4. Fundición.

MOYA (Carlos E.). Santiago. Santa Rosa 204. Contador de la Chacra Subercaseaux desde hace 20 años. Referencias comerciales: don Ramón Subercaseaux y Banco de Chile. Oficina Matadero.

Mugler y Cía. (E.). Santiago. Av. Irarrázaval 1115. Teléfono inglés 60 Ñuñoa. Casilla 3096. "Cotonnerie Santiago". Sobrecamas, colchadas, algodón hidrófilo, entretelas engomadas y

Umlauff, Ehni & Cía.

JOYEROS

SANTIAGO. — CALLE ESTADO 358

Casas en Iquique, Lima, México y Stuttgart (Alemania)

acolchadas para sastrería y peleterías. Cardería, lavados y esterilización de lanas y algodones. Abatanados, fieltros para monturas.

Muhm (**Teodoro**). Lilí Schwartz de. Santiago. Compañía 1556. Casilla 2380. Socio del Club Alemán y Club de la Unión.

Mujica D. de B. (**Adolfo**). Dolores G. Huidobro. Santiago. Delicias 1511. Casilla 665. Fundo "Lo Juan de Dios", teléfono 15 Las Condes.

MUJICA CONTRERAS (**Arturo**). Santiago. Oficina: Correo Central. Residencia: Catedral 2168. Jefe de la sección giros Postales. Nació en Chillán el año 1881. Soltero. Tiene 23 años de servicio.

Mujica (**Francisco**). Josefina Velasco. Santiago. Vicuña Mackenna 180. Casilla 2954. Socio del Club de la Unión.

MUJICA (**Horacio**). Santiago. Alameda 1124. Teléfono 704. Diputado.

Mujica Mardones (**Mario**). Santiago. Casilla 399. Delicias 658. Socio del Club de Septiembre, Sociedad Nac. de Agricultura. Hacienda "Hospital", Hospital, teléf. 7. Hacienda "Cocalán", Las Cabras.

Müller (**Erich**). Santiago. Casilla 99-D. Gildemeister y Compañía. Socio del Club Alemán.

Müller (**Enrique**). Río Negro. Chileno, nieto de alemanes. Dueño del almacén de mercaderías y compraventa de frutos del país que establecieron en 1897 los señores Irigoín e Hitschfeld y que el señor Müller adquirió en 1903. Representa a la Sociedad Industrial de Teófilo Grob. de la Unión, y a los señores Oelcker y Palma, de Santiago. Dueño también del fundo "El Porvenir" situado en la comuna de Maullín, a 6 horas de caballo de Puerto Varas. Tiene 1451 cuadras, 400 de ellas cultivadas. Cuenta con un aserradero y un molino de piedras. Está avaluado en $ 200.000 y lo administra don Alfonso Scholz. El señor Müller posee, finalmente, otro fundo de 224 cuadras cultivadas, situado a 20 minutos de Río Negro. Cuenta con un aserradero. Fué adquirido por él en 1912 y se avalúa en $ 72.000.

Müller (**Erwin**). Santiago. Casilla 572. Riquelme 40. Socio del Club Alemán y Club de Septiembre.

Müller y Cía. (**Ernesto**). Santiago. Oficina. Bandera 575. Teléfono 3062. En Valparaíso: Molina 20, teléf. 1539.

Müller (**Federico**). Santiago. Ahumada 60. Casilla 1780. Joyería y Relojería. Socio del Club Alemán.

Müller (**Gustavo**). Punta Arenas. Progreso y Señoret. Fábrica de conservas. Casilla 135, Establecida en 1904. Centollas, lenguas de cordero, pescados secos y carnes de animales ovinos y bovinos. Embarcaciones para la pesca de centollas, robalos y pejerreyes. Los frigoríficos que existen en el territorio la proveen de lenguas y demás carnes. Posee varias estancias para crianza de ganado.

Müller (**Máximo**). Santiago. San Isidro 266. Casilla 2730. Fábrica de espejos y vitreaux.

Munchmeyer (**Ernesto**). Valparaíso. Oficina. Cochrane 849. Teléfono 940. Residencia. Independencia 537. Teléfono 1350.

Mundt (**Arturo**). Santiago. Catedral 2513. Casilla 3311. Socio del Club de la Unión. y Sociedad de Fomento Fabril.

Munita Munita (**Antonio**). Talca. Abogado (1890). Relator de la Corte de Apelaciones de Talca (1906). Ha sido Secretario del Juzgado de Crimen de Talca (1892).

Munita (**Suc. Adoricio**). Los Angeles. Casilla 7. Departamento La Laja. Fundo "Cuñibal". Hects. 900. Avalúo $ 379.308.

Munita P. (**Guillermo**). Ana Dehner de. Santiago. Merced 582. Socio del Club de la Unión.

Munita (**Pedro L.**) Santiago. Compañía 1238. Propiedades. Teléfono. 2763.

Munwich (**Guillermo**) **E.** Valparaíso. Médico Plaza Aníbal Pinto 175. Teléfono 167. Cerro Alegre, Hospital 27. Casilla 1542. Socio del Club de la Unión y Club de Viña del Mar.

Muñoz Labarca (**Aurelio**). Teresa Ossa de. Santiago. Sotomayor 535. Teléfono 2330. Socio del Club de la Unión.

Muñoz Freire (**Carlos**). Antofagasta. Abogado (1884). Juez del Primer Juzgado de Antofagasta (1915). Ha sido: Promotor Fiscal de Coelemu (1897) Defensor de Menores, obras pías y ausentes de Cauquenes (1899). Promotor Fiscal de Curicó (1908).

Muñoz (**Celindo**). Santiago. Bulnes 438. Casilla 2373. Bulnes 438. Socio del Club de Septiembre. Fundo "Oregón", departamento de Collipulli, 994 hectáreas. $ 150.000.

MUÑOZ TORRES (**Eduardo**). Santiago. Oficina: San Pablo 3800. Residencia: Lourdes 739. Comerciante, dueño del Almacén y Bodega "Curacaví". Abarrotes y frutos del país. Comisiones. Socio de la firma Eduardo Muñoz y Cía. Nació en Santiago el año 1897. Fueron sus padres don Er-

Casa Heffer

Importadores de Artículos Fotográficos

Estado 242-Casilla 506-Teléfono 526-Sanfiago

Tiene constantemente existencia de placas y películas, Rayos X, para el uso en Hospitales como también para el usc en los Gabinetes Dentales,

nesto Muñoz Muga y doña Juana María Torres, fallecida. Casada con la señora Emma Valdivieso Salazar. Se educó en la Escuela Normal, Instituto de Educación Física, Cursó Gimnasia y Trabajos Manuales. Pertenece a la Sociedad de Profesores de Instrucción Primaria y Federación de Profesores de Instrucción Primaria. Fué Profesor de la Escuela Superior N.° 12 (1916) y de la Escuela Federico Errázuriz (1919). Cuenta corriente: Caja de Ahorros y Banco Español de Chile. Liberal.

MUÑOZ MALUSCHKA (Ernesto). Santiago. Oficina: Edificio Ariztía 9.° piso, oficina 8. Residencia: Av. Holanda. Ingeniero de Minas, titulado en 1920. Nació en Santiago el año 1895. Fueron sus padres don José María Muñoz H. y doña Luisa Maluschka. Soltero. Se educó en el Instituto Nacional y en la Universidad de Chile. Miembro del Instituto de Ingenieros. Ha sido administrador de las minas "Las Vacas" y ayudante de química de la Universidad de Chile.

Muñoz (Eugenio Antonio). Los Angeles. Casilla 99. Departamento Mulchén. Fundo "Reñiquel". Hects. 1.200. Avalúo $ 168.000. Fundo "La Obra", depart. La Laja, 120 hectáreas. 56.717. pesos. Fundo "Las Viñas", depart. La Laja. Fundo "Reene", 10.000 hectáreas. $ 300.000 en el departamento La Laja. Fundo "Hijuela de Canteras", departamento Los Angeles, 400 hectáreas. $22.300 pesos.

MUÑOZ RODRIGUEZ (Fidel). Santiago. Oficina: Huérfanos 1153. Residencia: Agustinas 1932. Abogado. Nació en La Serena el año 1867. Fueron sus padres don Juan Muñoz Godoy y doña Carlota Rodríguez. Casado con la señora Abigail Cano. Hijos: Gabriela, Edmundo, Leopoldo, Yolanda, Octavio, María, Mercedes, Claudio, Angélica, Ligia y Gloria. Se educó en el Liceo de La Serena y Universidad de Chile. Socio del Club de la Unión, Club Radical, Sociedad Protectora de Empleados Públicos de Valparaíso, Sociedad Instrucción Primaria, etc. Se ha dedicado trabajos mineros y agrícolas en La Serena. Ha sido a Relator de la Corte de Valparaíso (1896-1901), Diputado (1903-1918), Municipal de Santiago (1913), Ministro de Estado (1910), Ministro Diplomático (1917-1919). Dueño de su casa habitación avaluada en $ 220.000. Cuenta corriente: Banco Nacional. Radical, miembro de la Junta Central y ex-vice-presidente del Partido. Autor de: Jurisprudencia Civil y Comercial de la Corte de Valparaíso y muchos otros trabajos en periódicos y revistas forenses. Socio del Club de la Unión.

Muñoz (Jacinto). Temuco. Casilla 119. Departamento de Temuco. Fundo "El Carmen" Hects. 311. Avalúo $ 98.640. Fundo "Reñico", departamento Temuco, 685 hectáreas $ 140.000. Fundo "Santa Angela". 420 hectáreas. $ 68.420. Departamento de Temuco.

MUÑOZ HURTADO (Joaquín). Señora Arlegui de. Viña del Mar. Arlegui 405. Casilla 293. Teléfono 177. Nació en Santiago el 24 de Mayo de 1859. Fueron sus padres don Manuel Muñoz Gamero y doña Irene Hurtado Alcalde. Se educó en Santiago y en la Escuela Naval. Ingresó a la Marina en 1875. Contraalmirante (1916). Fué durante dos períodos de tres años Jefe de la Comisión Naval en Londres. Representante de Chile en el Congreso Ferroviario Internacional de Lisboa. Congreso Internacional de Telégrafos sin hilos de Berlín; Centenario de Venezuela; Ratificación del Tratado de Mayo con la Argentina; Transmisión del mando del Presidente Figueroa Alcorta en Buenos Aires. Ha sido Ministro de Guerra y Marina. Condecorado con dos medallas de oro por la Guerra del Pacífico; Orden de San Benito de Aviz, dada por Manuel II de Portugal; Orden de Segunda clase del Libertador Bolívar, dada por el Gobierno de Venezuela; Medalla de Oro del Centenario de Argentina; y Medalla de Oro del Gobierno de Chile por 30 años de servicios. Socio del Club de la Unión.

MUÑOZ MALUSCHKA (Luis Enrique). Santiago. Oficina: Edificio Ariztía 9.° piso, oficina 8. Residencia: Av. Holanda. Arquitecto, titulado en 1919. Nació en Valdivia el año 1896. Fueron sus padres don José María Muñoz H. y doña Luisa Maluschka. Soltero. Se educó en el Instituto Nacional y en la Universidad de Chile. Pertenece al Instituto de Arquitectos. Fué Arquitecto de la Dirección de Obras Públicas, y Jefe Técnico de la Sociedad "El Hogar" fundada por la Sociedad de Buques y Maderas.

Muñoz & López. Santiago. Ahumada 3. Joyería y relojería "La Europea". Relojes, joyas, bronces, platería y artículos de fantasía.

Muñoz Labbé (Sabino). Santiago. Médico. Lira 78. Teléfono 2051. Av. Fernández 791. Teléfono 55 Ñuñoa. Casilla 1089. Socio del C. de Septiembre.

MUÑOZ MUGA (Ricardo). Santiago. Oficina: Morandé 750. Teléfono 812. Casilla 1813. Residencia: Sazié 2535. Inspector General del Instituto de Educación Física. Ingresó al servicio de la instrucción el año 1903. Nació en Santiago el año 1885. Fueron sus padres don Ricardo Muñoz Menzdoza fallecido y doña María Muga. Casado con la señora Carmela Oyaneder García. Se educó en el Liceo Santiago, Instituto Nacional y Escuela Normal de Santiago. Obtuvo su diploma en 1904. Socio del Club Liberal. Fué Profesor del Liceo de Curicó. del Liceo de Aplicación, del Regimiento de Coraceros, y propietario de la Empresa de Luz Eléctrica de Peñaflor. Dueño de propiedades en Temuco. Cuenta corriente: Banco Alemán Transatlántico Liberal.

Murillo V. (Alejandro). Santiago. Santo Domingo 1763. Teléfono 1125. Socio del Club de la Unión.

Murillo Reyes (José). Santiago. Chacabuco 7. Teléfono 89 Estación. Fábrica de Tejidos de alambre. Residencia: Compañía 1933. Teléf. 2623. Socio del Club de la Unión.

Murillo Reyes (Julio). Santiago. Galvez 1119. Casilla 1251. Fábrica de cápsulas para botellas. Residencia: Compañía 1983. Teléf. 2623. Socio del Club de la Unión.

Murillo V. (Rodolfo) Santiago. Santo Do-

mingo 1763. Teléfono 1125. Socio del Club de la Unión.

Muzard (Andrés). Santiago. Avenida Pedro Valdivia 1631. Teléfono 96 Providencia. Socio del Club Francés.

MUZARD y Cía. Santiago. (Casa Muzard). Moneda 954, esq. Ahumada. Casillas 735 y 1237. Teléfono 3170 (dos líneas). Almacenes para la venta al detalle de toda clase de artículos. Gerente es el señor Santiago Gruebler, Pedro Valdivia 1824. Son socios de la firma los señores Santiago y Andrés Muzard, José Petit y Santiago Gruebler. Cuenta corriente: Banco Frances. La casa fué fundada en 1845. y su capital es de $ 3.000.000. En Valparaíso, Condell 368. Teléfono 858.

Nadie se atreva a dudar de la bondad y de la pureza del exquisito Chocolate Nestlé.

NADEAU (Agustín). San Felipe. Av. de las Delicias 256. Teléfonos 78 y 87. Casilla 263. Agente de "La Poderosa", "Sociedad Jahuel", de las haciendas "Lo Vicuña" y "El Tártaro" de Putaendo y comisionista en frutos del país. Nació en Talcahuano el 17 de Abril de 1860. Casado: dos hijas. Se educó en Valparaíso en el colegio particular de don Angel Custodio Mena. Dueño de propiedades en San Felipe. Cuenta corriente: Banco de Chile.

Magel (Emil). Santiago. Casilla 1177. Bandera 575. Oficina 17. Socio del Club Alemán.

Nahuelpán (Ignacio). Pitrufquén. Queule. Depart. Villarrica. Fundo "Jeco". Hects. 6.000. Avalúo $ 330.000

Naranjo y Cía. (Carlos). Correo Marquesa. (Vía La Serena). Socio de la Soc. de F. Fabril. Fábrica de Pólvora.

NARANJO AVENDAÑO (Luis A.). Santiago. Huérfanos 1657. Oficial de partes y archivero de la Dirección General de Correos y Telégrafos. Nació en Santiago el año 1888. Fueron sus padres don Elías Naranjo y doña Primitiva Avendaño, fallecida. Casado con la señora Joséfina Moreno Méndez. Hijo: Luis Sergio. Se educó en los Padres Franceses.

Narero (Juan). Constitución. Echeverría. Astillero.

Narváez Cádiz (Roberto). Santiago. Botica Alemana. Rosas 2002. Teléfono 3578.

Navarrete (David). Yumbel, comuna Concepción. Fundó "Santa Matilde". 800 hectáreas. Avalúo $ 200.000.

NAVARRETE CIRIS (Mariano). General de Brigada. Jefe de la Misión Militar en Francia. Nació en Ovalle el 22 de Septiembre de 1866. Se educó en el Liceo de La Serena. Ha sido Jefe del Estado Mayor de la 3.ª Zona (1902); Comandante del Regimiento de Infantería O'Higgins (1906); Adicto Militar en el Perú (1907); Adicto Militar en Francia (1909); Comandante de la Escuela de Sub-oficiales (1911); Comandante de la 6.ª Brigada de Infantería (1912); Secretario del Consejo Consultivo Militar (1916); Sub-jefe del Estado Mayor General (1916); Director de la Academia de Guerra (1917); Miembro de la Embajada que fué a Argentina a la inauguración del monumento O'Higgins (1918); Caballero de la Legión de Honor. Tiene estrella de plata por 20 años de servicio, medallas conmemorativas del Centenario de la República y de Maipú. Autor de: "Manual del servicio de campaña" (1899); "Estudio de la primera campaña de la guerra ruso-japonesa" (1905); "Temas tácticos y juegos de guerra" traducción, (1917); "Batalla de Maipú" (1918).

NAVARRETE DEL RIO (Maximiliano). Santiago. Manuel Rodríguez 24. Guarda Almacén de la Tesorería Fiscal. Nació en Santiago el año 1878. Fueron sus padres don Maximiliano Navarrete Padilla, fallecido y doña Cleofas del Río Villalobos. Casado con la señora Anáis Gundián. Hijos: Maximiliano y María. Se educó en el Instituto Nacional y en los Padres Franceses. Socio del Club de la Unión, Club de Septiembre y Unión Comercial. Dueño de su casa habitación. Nacional.

Navarrete Concha (Víctor). Temuco. Casilla 197. Departamento de Temuco. Fundo "Tegualda". Hects. 600. Avalúo $ 333.700. Gerente de la Sociedad "Ferias y Bodegas de Valparaíso".

Navarro (Braulio). Temuco. Abogado. Prat 877. Teléfono 379. Fundo "Maulo". Depart. Imperial, 1150 hectáreas. $ 150.000. Diputado desde 1918. Radical.

Navarro C. (J. Damián). Santiago. Abogado. Bandera 236. Teléfono 260. En Peñaflor: calle 21 de Mayo. Teléfono 3.

Navarro y Cía. (Juan B.). Santiago. Ferias de Máquinas. Delicias 2197. Teléfono 1228. Casilla 3378.

NAVIA (Pedro). Tenor lírico nacional. Cantaba en su infancia en la catedral de Santiago, donde dió a conocer sus aptitudes artísticas, por lo que fué enviado a estudiar a Europa. Ingresó después a la carrera teatral, habiendo cantado con éxito en numerosos teatros de Chile y del extranjero. Actualmente se encuentra en Italia.

Naylor (Arturo D). Viña del Mar. Merced 124. Teléfono 1 Viña del Mar.

Naylor (Enrique A.). Valparaíso. Oficina. Cochrane 615. Teléfono 2067.

Naylor (Juan E.). Valparaíso. Cochrane 54.

Cerro Alegre, Leighton 18. Teléfono 854. Socio del Club de la Unión.

Neal Laverick y Cía. Valparaíso. Cochrane 558. Teléfono 2305. Blanco 1347. Teléfono 24. Casilla 224.

Neckelmann y Cía. Valparaíso. Blanco 1483. Teléfono 572.

NEFT JARA (**Francisco E.**). Valparaíso. Vicealmirante. Director de la Escuela Naval. Nació el 24 de Mayo de 1859. Ha servido 42 años en la Armada. Viudo.

NEGRI (**Roberto**). Fundición Negri. Santiago. Morandé 678-680. Teléfono 2308. Casilla 2773. Dirección Telégráfica: Ronegri. Residencia; Seminario 504. Fundición artística y fábrica de artefactos de bronce. Fundada el año 1904. Provée de sus artículos a Santiago y provincias. Tiene un capital de $ 200.000. Agente, don Graciano Araya. Administrador, señor Cantolla. Ocupa 40 empleados. Producción mensual $ 50.000. Ha fundido 23 monumentos públicos para el país y repúblicas sudamericanas. Cuenta corriente: Banco Alemán Transatlántico.

Negorni (**Domingo**). Los Angeles. Casilla 59. Departamento La Laja. Fundo "Las Vegas". Hectáreas 864. Avalúo $ 500.000.

Neisser (**Hugo**) Santiago. Rosas 941. Encuadernación. Fábrica de cajas de cartón.

NERCASEAU MORAN (**Enrique**). Avenida España 481. Nació en Santiago el 9 de Diciembre de 1855. Fueron sus padres don Enrique Nercaseau y doña María Mercedes Morán. Se educó en los Padres Franceses y Universidad de Chile. Dedicado al profesorado, fué examinador de gramática y latín desde 1881. Profesor de Castellano en el Colegio de San Francisco, Convento de la Merced, escuela Radford, escuela Adrián Araya y en la escuela de la Sra. Filomena Rojas de Rebolledo. Profesor de Castellano en el Instituto Pedagógico (1889) y en el Instituto Comercial (1899). Catedrático de la Universidad de Chile (1905). Profesor de Mitología en la Escuela de Bellas Artes (1906). Profesor de Literatura General y Castellano en la Universidad. Miembro de la Real Academia Española, de la Sociedad de Escritores y Artistas de Madrid y de la Academia Chilena. Autor de: "Nociones de Ortografía Castellana"; "Tratado de Métrica"; "Antología Castellana Arcaica"; "Historia de la Literatura Española".

Neupert Wienecke. Quillota. Condell. Casilla 124. Fábrica de perfumes. Socio de la Sociedad de Fomento Fabril.

Nestares (**Felipe**). Valparaíso. Victoria 802-814. Casilla 776. Teléfono 1310. Español. Fábrica de calzado, establecida en 1902. Produce mensualmente unos 6.000 pares de zapatos. Ocupa 100 operarios de ambos sexos.

Neumann (**Hermann**). Santiago. Casilla 2577. Morandé 621. Teléf. 160. Socio del Club Alemán y Club de la Unión.

Neut (**Jorge**). Santiago. Casilla 1257. Empresa de Agua Potable. Ingeniero. Socio de la Soc. de Fomento Fabril.

Neveu Z. (**Gustavo**). Santiago. San Diego 154. Fábrica y Fundición. 36 años en Chile. Capital: $ 70.000.

Niada y Betti. Valdivia. Dueños de los teatros "Valdivia" y "Edén", situados el primero en la Plaza de Armas y el segundo a media cuadra de dicha plaza.

Nickelsen y Cía. Concepción. Almacén por mayor. Salas 573. Teléfono 50.

Nicoreanu (**Catone N.**). Santiago. Oficina: Huérfanos 942. Teléfono 2020. Casilla 1887. Residencia: Avenida San Luis 257. Los Leones, Providencia. Teléfono 112 Providencia. Socio del Club de la Unión, Club de Viña del Mar y Sociedad de F. Fabril. Ingeniero. Instalaciones eléctricas. Importador de maquinarias.

NICOSIA VADALA (**Salvador**) Santiago. Serrano 269. Casilla 2023. Periodista. Italiano. Nació el 13 de Abril de 1855. Fueron sus padres don Horacio Nicosía y doña Josefa Vadalá. Viudo. Vice-presidente del Club Italiano. Ha sido militar y diplomático. Fué Cónsul argentino. Dueño de propiedades agrícolas en el dpto. de Melipilla. Autor de novelas y folletos.

NIEMEYER (**Carlos F.**). Valparaíso. Esmeralda 71. Telef. 2068. Casilla 293. Librería Universal. Casa alemana fundada en 1852. Socios: señores Carlos F. Niemeyer y Carlos Rothe. Centro de suscripciones, artículos de escritorio, libros

EXIJA PANIMAVIDA VERDADERA
la legítima Soc. Vinos de Chile (propietaria) Agua Mineral

en blanco y demás artículos del ramo. Casa de compras en Hamburgo. Representantes en Londres. París, Madrid y Nueva York.

Nieto y Cía. Santiago. Galería San Carlos 31. Casilla 777. Casa importadora de paños. Agencia de la Sociedad de seguros "La Iberia". En Valparaíso: Av. Brasil 309. Teléfono 789. Casilla 65. Sucursales. En Concepción y París. Componen la firma los señores Ramón Nieto, fundador, Fernando Cámara, Félix Echeverría, P. A. Noar y Eladio Artajar.

NIETO DEL RIO (Eduardo). Santiago. Oficina: Correo Central. Residencia: Av. Vicuña Mackenna 958. Secretario de la Administración de Correos de Santiago. Ingresó al servicio el año 1907 desempeñando los cargos de oficial 2.° y 1.° Nació en Castro el año 1891. Soltero.

NIETO DEL RIO (Félix). New York. Agregado a la Oficina de Informaciones de Chile en Estados Unidos. Periodista. Fué redactor de "El Diario Ilustrado".

Nieto Hnos. y Cía. Santiago. Fábrica: Carmen 667. Teléfono 2264.

Nieto (José Ramón). Valparaíso. Freire 221 Nuevo. Teléfono 1934. Socio del Club de la Unión.

Nieto Espínola (Julio). Santiago. Dieciocho 181. Teléfono 1170. Socio del Club de la Unión. y Sociedad Nac. de Agricultura. Fundo "San Isidro". Lo Espejo. Teléfono 8.

Nieto (Ramón). Santiago. Galería San Carlos. Casa Nieto. Socio del Círculo Español, Club Viña del Mar y Soc. Nac. de Agricultura. Fundo "San José", Chagres.

Nieves y Riquez. Santiago. Casa Importadora de géneros. Bandera 627. Teléfono 756. Casilla 2296.

Nilsson (John). Valparaíso. Blanco 423. Teléfono 536. Casilla 1171. Fábrica de velas para buques.

Nissen, Werner, Fischer y Cía. Santiago. Galería San Carlos. Teléfono 1177. Casilla 45-D. Agencia general de la fábrica de paños Bellavista. Tomé. Casa importadora. En Concepción: Barros Arana 113. Teléfono 44.

Niscon Briceño (José). Virginia Vial de. Santiago. Rosas 1650. Teléf. 3439. Socio del Club de la Unión.

Nobriga y Compañía. Valparaíso. Avenida Argentina. 315. Fábrica de sobrecamas.

NOE (Juan). Santiago. Santo Domingo 737. Casilla 2988. Profesor italiano contratado por el Gobierno de Chile en Julio de 1912 para desempeñar la cátedra de geología médica y anatomía comparada en la Escuela de Medicina. Se le confió después la cátadra de histología y anatomía microscópica. Se le renovó el contrató en 1918. La sección de zoología médica de su laboratorio está ocupada en estudiar la distribución geográfica de las infecciones parasitarias de origen animal en el país, habiendo allegado contribuciones de interés en materia de anquilostomiasis (anemía de los mineros), equinococosis y otros tópicos. El laboratorio está organizando también sus trabajos en el ramo de histología y anatomía microscópica. El señor Noé piensa radicarse definitivamente en el país.

Noel (Doctor Carlos U.). Santiago. Vicuña Mackenna 45. Teléfono 579. Enviado Extraordinario y Ministro Plenipotenciario de Argentina en Chile, acreditado el 29 de Noviembre de 1919. Esposa: señora Josefina Acosta.

Noel Morgan (Roberto). Codigua. Fundo "Santa Teresa". Teléfono 7. Socio del Club de la Unión.

Noguera (Alfredo). Manuela Prieto de. Santiago. Delicias 1330. Teléfono 1083. Socio del Club de la Unión y Soc. Nac. de Agricultura. Fundo "El Rosal". San Javier. Teléfono 9.

NOGUERA (Francisco). Santiago. Moneda 1158. Nació en Santiago el año 1853. Fueron sus padres don Joaquín Noguera y doña Pilar Opazo. Se educó en el Instituto Nacional. Estudió Leyes en las Universidades de Montevideo y de Chile. Abogado en 1878. Vice-Rector del Instituto Nacional (1879) y poco después jefe de la Sección Diplomática del Ministerio de Relaciones. Secretario de la delegación chilena al Congreso de Derecho Internacional en Montevideo (1888). Colaboró en la revisión del Código de Procedimiento Civil (1889). Profesor de Economía Política en la

ALIMENTO MEYER

Es el único recomendado por todos los médicos especialistas en enfermedades de niños.

Universidad de Chile (1889). Autor de: "La crisis del papel moneda" (1898); "Montt y Varas" (1904); "Antonio Varas, fundador de las instituciones hipotecarias y de ahorros en Chile" (1917).

Noguera (Samuel). Santiago. Merced 303. Teléfono 901. Socio del Club de la Unión. Soc. de F. Fabril y Soc. Nac. de Agricultura. Hacienda "Esperanza", estación Villa Alegre.

Nordenfhycht (Luis). Sra. Joglar de. Santiago. Casilla 2025. Oficina: Bandera 131. Oficina 4. Ingeniero químico. Residencia: Vicuña Mackenna 192. Socio del Club de la Unión.

Noriega (Fernando). Santiago. Puente 602. Teléfono 3098. Mercería y Ferretería "La Porteña".

Novión Hermanos. Estación Diuquín. Departamento La Laja. Fundo "Marengo". Hects. 750. Avalúo $ 350.000.

Novoa Levancini (Carlos Alfredo). Concepción. Abogado (1882). Ministro de la Corte de Concepción (1917). Ha sido: Juez letrado de Lontué (1887-1891). Liquidador por parte del Gobierno del Banco Garantizador de Valores del Sur (1900). Secretario de la Corte de Apelaciones de Concepción (1906). Nació en Concepción el 13 de Marzo de 1856.

NOVOA VOGEL (Mercedes). Santiago. Moneda 1652. Santo Domingo 753. Nació en Santiago. Fueron sus padres don Manuel Jovino Novoa Risopatrón, fallecido y doña Carlota Vogel Krüger. Casada con don Enrique Espejo Pando. Hijo: Enrique. Se educó en las Monjas Francesas.

NOVOA VALDES (Nicolás). Santiago. Compañía. 1231 Nació en Santiago el 28 de Noviembre de 1882. Fueron sus padres don Nicolás Novoa y doña Elvira Valdés. Se educó en el Instituto Nacional, Seminario, Colegio San Pedro Nolasco y Universidad. Abogado. Se dedicó al periodismo y fué editor de "El Mercurio" (1905). Secretario de Legación (1913), Encargado de Negocios en La Paz (1914), Secretario de la Legación en Río de Janeiro (1915-1918), Fué jefe del servicio consular en 1918. Autor de: "Los problemas sociales" (1912).

Noziglia (Gerónimo) Santiago. Fábrica de Fideos. Mapocho 2927. Teléfono 66 Yungay.

Nuñez y Cia. (Alfredo). Santiago. Casilla 1269. Oficina: Bandera 575. Oficina 10. Teléfono 1629. En Valparaíso: Blanco 1293. Teléfono 464.

Nuñez (Manuel). Santiago. Moneda 643. Casilla 936. Teléfono 208. Socio del Club de la Unión. Club de Septiembre, Soc. de Fomento Fabril. Villa Rosa, Av. Larraín, teléf. 6 Guindos. Fundo "Las Violetas", Estación Marruecos. Teléfono 5.

Nuñez Ulloa (Matías). Talca. Abogado (1897). Ministro de la Corte de Apelaciones de Talca (1920). Ha sido: Promotor Fiscal de Constitución (1900). Juez Letrado del mismo departamento (1908). Juez Civil de Talca (1917).

Opte por el consumo de Chocolate Nestlé que es el mejor que se conoce.

OCHAGAVIA ECHAURREN ECHAURREN (Silvestre). Isabel Hurtado de. Santiago. Delicias 1520. Teléfono 1603. Casilla 1720. Nació en Santiago. Fueron sus padres don Silvestre Ochagavía Errázuriz y doña Concepción Echaurren Huidobro. Ha sido diputado por Llanquihue y Carelmapu. Senador por Chiloé desde 1912. Fué presidente de la Cámara de Senadores en 1914. Fué uno de los dueños de "El Diario Ilustrado". Miembro de la Junta Ejecutiva del Partido Conservador. Dueño de la "Viña Ochagavía". Socio del Club de la Unión y Sociedad Nacional de Agricultura.

Ochsenius (Alfredo). Temuco. Calle F. Prieto 299. Teléfono 70. Residencia: Lagos 918. Teléfono 63. Chileno. Hijo de don Carlos Ochsenius, alemán, que fué en su país cónsul de Chile y Perú. Agente de casas importadoras y fabricante de jabón, aceite de linaza, licores y soda cáustica. La producción anual de su establecimiento sube a 15.000 cajones de jabón, 5.000 tarros de aceite de linaza, 3.000 cajones de licores y 12.000 qq. de soda cáustica. Socio de la Sociedad de Fomento Fabril.

ODDO OSORIO (J. Alfredo). Santiago. Oficina: Caja de Crédito Hipotecario. Residencia: Zañartu 1095. Casa D. Periodista. Nació en Valparaíso el año 1874. Fueron sus padres don Félix E. Oddó, fallecido y doña Elisa Osorio. Casado con la señora María Salas. Hijos: Elisa, Carlos, Renato, Hilda, Gastón, Jorge, Guillermo, Olga, Juan, Blanca, Ismael, Dora y Ricardo. Se educó en el colegio de los Padres Franceses y en el Seminario de Santiago. Miembro de la Academia "Emilio Castelar" y Academia "San Agustín". Socio del Club Liberal Democrático. Ha sido empleado en el Banco Santiago de Valparaíso (1895), Director de "El Norte" de Tacna, Director y propietario de "La Política" y "El Día Político" de Santiago desde 1911. Cronista político de "La Mañana", "El Chileno" y "El Ferrocarril" (1910-1912); empleado del Departamento de Propaganda de la Caja Hipotecaria; de la Inspección de Alcoholes y Tabacos (1910). Delegado de Propaganda del Salitre en Francia e Italia (1911). Autor de un folleto "Vida de don Luis Barros Borgoño" (1920) y de "La Mujer", premiado en el certamen de la Academia "Emilio Castelar" (1893). Dueño de propiedades urbanas en Tacna. Referencias comerciales: Caja de Crédito Hipotecario. Liberal Democrático.

OETTINGER HERMANOS. Valdivia 'Casilla 537. Dirección telegráfica' 'Oettinger". Propietarios del astillero que establecieron en 1878. Son socios de la firma los señores Carlos, Godofredo y Omar Oettinger, desempeñando la gerencia los dos primeros. Ocupa el establecimiento vastos edificios avaluados en $ 300.000 y valiosa maquinaria movida a vapor. Trabajan en él 16 empleados y más de 80 operarios. Se han construido en este astillero numerosas embarcaciones, entre ellas el vapor "San Antonio". La firma tiene la representación de varias fábricas de maquinarias y

vapores marítimos. Los señores Oettinger son dueños también del fundo "Huenuye" que adquirieron en 1895, situado en Lanco, departamento de Villarrica, con 7.000 hectáreas, de las que se cultivan 650. Se dedica a la crianza de ganado de raza, a la explotación de maderas y al cultivo de trigo, papas y avena. Esta avaluado en $ 170.000. En Valparaíso: Blanco 883. Teléfono 1532.

OETTINGER HERMANOS y Cía. Valdivia. Casilla 326. Aserradero Astillero, Fábrica de Clavos, ajencia de vapores, lanchas y remolcadores. Establecimiento fundado en Enero de 1916 por don Cristóbal Oettinger. Actualmente son socios de la firma los señores Gustavo, Guillermo, Oscar y Alfredo Oettinger, desempeñando la gerencia los dos primeros. La firma vende maderas, sobre todo durmientes, en grandes cantidades a los puertos del Norte, contando con buques motores para el cabotaje. Trabajan en el establecimiento tres empleados y cerca de cien operarios. Fundo "Las Animas". 52 hects. $ 150.000.

OLIVEIRA (Alberto D'). Legación de Portugal en Buenos Aires. Ministro de Portugal en Chile, Argentina, Uruguay y Paraguay. Portugués. Nació el 16 de Febrero de 1873. Casado con la señora Josefina de Antas. Hijos: María y Manuel. Licenciado en Leyes en la Universidad de Coimbra. Miembro de la Academia de Ciencias de Lisboa y de la Academia Brasileña, Miembro Honorario de la Universidad de Chile, etc. Fué Encargado de Negocios en Tanger, Ministro en Suiza, Cónsul General en Berlín y en Río de Janeiro, Delegado del Portugal a la segunda conferencia de la paz de La Haya, etc.. Oficial de Instrucción Pública y de la Legión de Honor de Francia, Comendador de la Concepción y de San Tiago de Portugal, etc. Autor de varias obras en prosa y verso.

OLIVARES y RIOS. Coquimbo. Aldunate esquina de Borgoño, N.° 315 - 317. Casilla 154. Teléfono 56. Dirección telegráfica: "Olivarrios". Propietarios de la "Botica El Indio". Farmacéutico del establecimiento: don Arturo Ríos Díaz, domiciliado en Melgarejo esquina de Benavente. Cuenta corriente en el Banco de Chile.

Onfray R. (Ernesto). Adriana Barros de. Miraflores 698. Teléfono 2242. Socio del Club de la Unión en Viña del Mar. Latorre 11. Teléf. 289.

OORD DE LAUWENRECHT (Hendrik van.) Santiago. Domínica 25. Casado con la señora Eugenia del Campo Vilches. Ministro de Holanda en Chile (1917-1921).

OPAZO LETELIER (Eduardo). Santiago. Residencia: Santo Domingo 1161. Teléfono 543. Oficina: Moneda 920. Abogado. Diputado hasta 1921. Liberal.

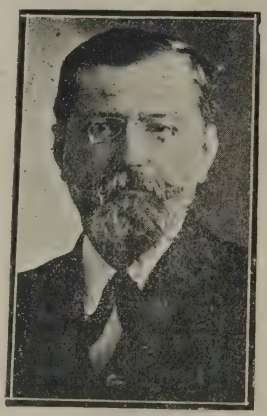

OPAZO VERGARA (Roberto). Marta Tocornal de. Santiago. Residencia: Huérfanos 1534. Oficina: Huérfanos 1285, Teléfono 1112. Casilla 3418. Socio del Club de la Unión, Soc. Nacional de Agricultura y Soc. de F. Fabril. Fábrica de productos químicos: cresolina, amoníaco hidratado, sulfato de amoníaco puro, agua destilada y cloruro de amonio. Nació en Talca el año 1878.

Opell (Jorge von). Santiago. Casilla 661. Alemán. Médico. Av. del Salvador 1032. Teléfono 137 Providencia. Fundador en 1899 de la fábrica que posee la Soc. Nac. de Tejidos "Santiago", Casilla 661. Elaboración de casimires, pañuelos de rebozo, frazadas de lana, etc. Ocupa 100 obreros. Socio del Club Alemán y Club de Septiembre.

Oportot (Juan Enrique). Julia Gatica de. Santiago. Médico. Delicias 1151. Teléfono 1020. Casilla 404. Socio del Club de la Unión.

ORTEGA ROMAN (Felipe). Santiago. Oficina: 11.ª Comisaría. Residencia: Federico Scott 18. Inspector ayudante de Policía. Nació en Santiago el año 1891. Fueron sus padres don Felipe Ortega, fallecido y doña Carolina Román. Casado con la señora Rosa Riquelme. Hija: Elena. Se educó en el Instituto Sud Americano, Internado Nacional, Escuela Policial (1909), Sub Inspector (1910), Inspector (1912). Inspector ayudante (1919). Tiene el Seguro de Vida de la Policía.

ORTEGA (Jacinto). Santiago. Rosas 2484. Casilla 1255. Fábrica de maniquíes.

ORTEGO (P.). Santiago. Doctor. San Antonio 168. Cirujano pedícuro y manícuro.

ORTIZ WORMALD (Enrique). Coronel. Nació en Quillota en Abril de 1869. Inició su carrera militar en el ejército constitucional en 1891, Fué Adicto militar en Ecuador. Jefe de Sección en el Ministerio de Guerra; 2.° Jefe de Granaderos; 2.° Jefe del Dragones (1907-1913); Teniente coronel (1913). Ayudante del Ministerio de Guerra; Inspector de Tiro de la III División. Comandante del Regimiento Húsares; Jefe de Estado Mayor de la IV División. Tiene medalla por 20 años de servicios. Oficial de la orden de L'Etoile Noire (Francia). Autor de: "La Guerra", estudio biológico; "Cuestiones Peruanas, 86 años de fastidio",

VIÑA SAN PEDRO (J. G. Correa Albano)
EL PINOT (etiqueta amarilla) es el mejor vino para familias.

con el seudónimo de Caporal Henry. "Siete artículos sobre la guerra de los Balkanes"; "Como debemos organizar nuestra caballería"; "Refutaciones a la proposición formulada por el señor Coronel Barceló, para organizar nuestro ejército conforme al del reino de Wurttemberg", folleto.

ORTIZ DE ZARATE (**Eliodoro**). Nació en Valparaíso el 29 de Diciembre de 1865. Fueron sus padres don José Ortíz de Zárate y doña Julia Phillippi. Se educó en el Conservatorio Nacional y Conservatorio de Milán. En 1889 obtuvo su título de licenciado y profesor de composición presentando en el examen final la ópera "Juana la loca". En 1895 compuso la ópera "La Florista de Lugano" y poco después "Lautaro" y "Araucana". Comisionado en 1905 por el Gobierno para estudiar los métodos de instrucción musical en Europa donde estuvo 8 años y compuso una nueva ópera: Tasso y Eleonora y las sinfonías: "Dante", "Sul Lago", "Notte Stelata", "Danza e Amore" y "Chile". En 1915 dió una serie de conciertos en Santiago. Nombrado visitador inspector de los Establecimientos de Enseñanza Musical de Chile. Tiene una escuela privada de música.

ORTIZ ESPINOZA (**Manuel Jesús**). Santiago. Oficina "El Mercurio". Residencia: Delicias 4302. Nació en San Carlos el 26 de Agosto de 1870. Fueron sus padres don Manuel Ortiz y doña Mercedes Espinoza. Se educó en la Escuela Normal de Santiago, recibiéndose de normalista en 1887. Fué profesor de la Escuela Normal de Chillán donde llegó a ser sub-director y profesor del Liceo de la misma ciudad; sub-director de la Escuela Normal de Santiago. Fué editor de "La Discusión" de Chillán. Escribe con el seudonimo de Bergerac en "Las Ultimas Noticias", diario del cual fué nombrado Director en 1921. Autor de: "Pueblo chico" (1906); "Cartas de la Aldea"; "El Maestro" (1914); "Caricaturas" (1916); etc. Diputado (1921-1924). Radical.

ORTIZ PINOCHET (**Víctor M.**). Temuco: Avenida Vicuña Mackenna 936. Teléfono 199. Casilla 263. Abogado y agricultor. Nació en Cauquenes el 5 de Mayo de 1865. Fueron sus padres don Juan B. Ortiz Fernández y doña Adela Pinochet Solar, ambos fallecidos. Casado con la señora Melania Castro Alvarez. Hijos: Melania, Pablo, María, Víctor Manuel, Ana, Inés, Daniel, Luis, Adolfo y Guillermo. Se educó en el Liceo de Cauquenes, Instituto Nacional y Universidad de Chile. Fué inspector del Instituto Nacional, inspector general, profesor y vice rector del Liceo de Talca. Actualmente defensor de menores, ausentes y obras pías de Temuco. Dueño de su casa habitación y un fundo con avalúo total de $ 70.000. Nacional. Miembro del Directorio del Partido en Temuco.

ORREGO LUCO (**Alberto**). Santiago. Av. Independencia. Plazuezuela de la Iglesia del Carmen. Pintor. Obtuvo varias medallas de primera clase en 1891; Premio de Honor en el Certamen Edwards (1891); premio de paisaje en el Certamen Edwards (1891); Medalla de 3.ª clase en la Exposición de Búffalo (1901).

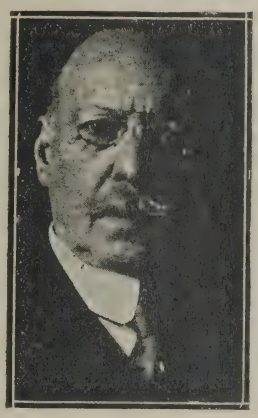

ORREGO BARROS (**Antonio**). Nació en Santiago el 1.º de Septiembre de 1880. Fueron sus padres don Augusto Orrego Luco y doña Martina Barros. Se educó en el Instituto Nacional y en la Universidad de Chile. Autor de: "Alma criolla (1903); "La Marejá"; "La Nave Vieja"; "El Capitán Trovador". Miembro del Ateneo de Santiago y del Ateneo de México. Empleado en la Cámara de Senadores.

ORREGO LUCO (**Augusto**). Martina Barros de. Santiago. Catedral 1312. Nació en Valparaíso el 2 de Mayo de 1848. Fueron sus padres don Antonio Orrego Garmendia y doña Rosalía Luco. Se educó en el Colegio Inglés de Valparaíso, Instituto Nacional y Universidad de Chile. Obtuvo su diploma de médico en 1873. Profesor de Anatomía en la Escuela de Medicina (1874). Comandante de la Guarnición de Santiago durante la guerra

ALIMENTO MEYER

Es el único recomendado por todos los médicos especialistas en enfermedades de niños.

del Pacífico. Médico de ciudad de Santiago (1881 1891) Director de la Escuela de Medicina (1891-1896). Ocupó la cátedra de enfermedades mentales desde 1891 a 1907, miembro Académico de la Facultad de Medicina y miembro correspondiente de la Real Academia Española desde 1918. Colaboró en "El Ferrocarril" y "El Mercurio". Fué Director de "La Revista Chilena" y fundador de la "Revista de Santiago". Diputado por Santiago en 1876. Presidente de la Cámara en 1886 Firmó el acta de deposición del Presidente Balmaceda en 1891. Ministro del Interior (1896). Ministro de Instrucción (1897); y nuevamente Ministro de Instrucción en 1916.

ORREGO LUCO (**Luis**). Santiago. Villavicencio 361. Nació en Santiago el 21 de Mayo de 1866. Fueron sus padres don Antonio Orrego Garmendia y doña Rosalía Luco de la Barra. Casado con la señora María Vicuña. Se educó en el Instituto Breidenstein de Suiza, Colegio Radford en Santiago y Universidad de Chile. Leiciado en leyes en 1887. En 1884 publicó el trabajo "Causas determinantes de la Independencia de América", premiado en un concurso de la Universidad. Fué editor de "La Epoca" de Santiago (1885). En la revolución del año 91 fué segundo Comandante del Regimiento Chañaral, donde tomó parte en las batallas de Concón y Placilla a favor del Congreso. Nombrado después cónsul general y Encargado de Negocios en Madrid hasta 1893, fecha en que fué trasladado al Brasil como Secretario de la Legación. Intendente de Colchagua (1894). Ministro de Justicia e Instrucción (1918). Diputado por Osorno (1918-1921). Autor de "Páginas Americanas" (1892); "Pandereta" (1896); "Un mundo muerto" (1897); "Un idilio nuevo" (1900); "Estudios internacionales" (1901-1902); "Chile contemporáneo (1904); "Episodios nacionales" (1905); "Casa grande" (1908); "En familia" (1912); "La tempestad" (1914); "La vida que pasa" (1919); etc.

ORREGO GONZALEZ (**Rafael**). Alicia Soto de. Santiago. Agustinas 2123. Teléfono 2187. Fué oficial de la Legación de Chile en la Argentina y en París; Diputado por Caupolicán (1906–1912); Presidente de la Cámara (1907-1910 Ministro del Interior, de Relaciones Exteriores y de Industrias y Obras Públicas; Consejero de los Ferrocarriles, y Presidente del Club de la Unión. Liberal. Socio de la Sociedad Nacional de Agricultura.

Ortúzar Fornés (**Víctor**). María Errázuriz de. Santiago. Huérfanos 1815. Teléfono 2549. Socio del Club de la Unión. Fundo Quinamávida, Doñihue. Teléfono 2.

Osorio (**Germaín**). Valdivia. Independencia 617. Teléfonos 164 y 292 Casilla 345. Dirección telegráfica: "Gop". Agente autorizado de Aduana. Embarques, desembarques, comisiones y seguros.

OSORIO (**Viterbo**). Santiago. San Diego. 123. Regidor. Ex-diputado. Radical.

Ossa Fernández (**Agustín**) Rafaela Salas de. Santiago. Agustinas 1636. Socio del Club de la Unión y Club de Septiembre.

OSSA OSSA (**Albino A**.) Santiago. Oficina: Ministerio de Instrucción Pública. Residencia: Avenida España 418. Jefe de la Sección de Mobiliario y Material de Enseñanza del Ministerio de Instrucción. Nació en Copiapó el año 1873. Fueron sus padres don Alejandro L. Ossa Cerda y doña Luisa Ossa, ambos fallecidos. Viudo. Fué casado con la señora Ana Luisa Prieto. Hijas: María y Marta. Se educó en el Liceo y Seminario de Copiapó, Instituto Nacional, Escuela de Medicina hasta 2.° año, Escuela Militar, y Escuela de Tiro y Gimnasia de San Bernardo. Socio del Club de Septiembre, Unión Comercial, Sociedad Nacional de Profesores y Sociedad Escuelas Nocturnas "El Porvenir" Fué Oficial de Ejército (1891-1898) y profesor de Gimnasia en el Liceo Santiago. Dueño de las casas en calle García Reyes 553 avaluada en $ 36.000 y en Washington 1303 avaluada en $ 11.000. Cuenta corriente: Banco de Chile. Liberal doctrinario.

OSSANDON BARROS (**Carlos**). Santiago. Residencia: Avenida República N.° 351. Teléfono 15 Parque. Oficina: Bandera 168, Teléfono 1080. Casilla 1080. Dirección telegráfica, "Carssandón". Corredor de la Bolsa de Comercio de Santiago, corredor de propiedades, Administrador de propiedades. Chileno. Nacido en Santiago el año 1873. Padres: señor Ramón Ossandón Aldunate y señora Luisa Barros Barros, ambos fallecidos. Casado con la señora Teresa Guzmán. Hijos: Carlos, Teresa, Roberto, Arturo, Jorge, Pablo, Miguel y Francisca. Se educó en el Colegio de San Pedro Nolasco, Instituto Nacional y Universidad de Chile. Socio del Club de la Unión y del Club de Lawn Tennis de Santiago. Fué administrador de las propiedades de la familia Edwards en Santiago y provincias. Municipal de la comuna de Zapallar (1918-1921). Propiedades: casa de la calle Bandera N.° 130; Chacra "La Castrina" en Santiago; "Villa

Colonial" en Zapallar. Es propietario y director de la Casa Carlos Ossandón Barros de Santiago y Valparaíso, compra-venta de propiedades, arriendos, hipotecas, seguros, compra-venta de acciones y bonos, conversiones de deudas con anticipos de fondos. Cuenta corriente en el Banco A. Edwards y Cía. oficinas de Santiago y Valparaíso.

Ossandón (Tomás). Santiago. Santo Domingo 1236. Abogado.

OSTORNOL VARAS (Juan Eduardo). Santiago. Oficina: Ministerio de Guerra, Departamento de Sanidad Militar. Teléfono 1718. Residencia: Catedral 1275. Médico-Cirujano y 2.° Jefe de la Sanidad Militar. Nació en Copiapó el año 1868. Casado.

OSWALD DE MAC HALE (Mariana). Santiago. Oficina: Correo N.° 6. Residencia: Independencia 819. Administradora del Correo N.° 6. Nació en Valparaíso el año 1856. Fueron sus padres don Pedro Duncan Oswald y doña Francisca Cooper, fallecida. Se educó en colegios particulares. Pertenece a la Protección Mutua de Empleados Públicos. Ingresó al servicio postal en 1888 como jefe de la sección encomiendas. Después fué administradora del correo N.° 2. Dueña de un sitio en Quinteros.

Othacéhé (Esteban). Santiago. Avenida Irarrázaval 1535. Teléfono 39 Santa Elena. En Concepción: Angol 450. Teléfono 351.

Othacéhé y Cía. (Esteban). Santiago. Casilla 1100. Oficina 3. Teléfono 3580. Bandera 60. Agentes generales de la Compañía Carbonífera Lebu. En Concepción: Angol 454. Teléfono 351. En Talcahuano: Blanco Encalada 150. Teléfono 5. En Temuco: Portales 457. Teléfono 221.

Otero (Franklin) Santiago. Bandera 323 Abogado. Casilla 2234.

Otero y Cía. (José). Santiago. Agustinas 923. Teléfono 1316. En Valparaíso, Condell 330. Tienda "La Ciudad de Londres". Novedades para señoras. En Valparaíso: Condell 330. Teléfono 335.

Otto (Guillermo). Victoria. Casilla 13. Alemán llegado a Chile en 1882. Dueño de la fábrica de cerveza y malta que fundó en 1884. Cuenta con maquinaria moderna adquirida en Alemania, poco antes de la guerra y la propiedad que ocupa está avaluada en $ 240.000. Vende su producción de malta en Chile, Argentina y Brasil. Da trabajo a 14 operarios. Tiene depósitos de venta en Curacautín y Traiguén.

Otto Hnos. Santiago. Fundición A. Varas 45 A. Teléfono 242 Estación. Casilla 2732.

OUTRIDGE FRANKE (Federico). Santiago. Avenida España 78. Dirección telegráfica "Outridge". Rentista. Nació en Puerto Montt el 4 de Octubre de 1868. Fueron sus padres don Edwin Outridge, fallecido y doña Federica Franke. Casado con la señora Clara Briede Geise. Hijo: Fredy. Se educó en la Escuela Alemana y en el Liceo de Hombres de Puerto Montt. Socio del Club Nacional, Ha sido socio del Club Alemán, Club Llanquihue, Club Balmaceda, Club Musical Loreley, Sociedad Escuela Alemana y Sociedad Evangélica de Puerto Montt, fué empleado de la Compañía Industrial de Valdivia, Contador y Guarda Almacén de la Cía. Sud Americana de Vapores en Valparaíso. Socio de la firma Outridge Hnos. de Puerto Montt. Intendente de la Provincia de Llanquihue durante 3 meses, Elector de Presidente de don Juan Luis Sanfuentes. Miembro de la Junta de Beneficencia, Sub Administrador del Hospital de Puerto Montt; Tesorero General del Cuerpo de Bomberos, dueño de una propiedad en Villa Alemana, depart. de Limache, avaluada en $ 10.000. Nacional. Ha sido presidente del Partido en Puerto Montt y miembro del Directorio General. Cuenta corriente: Banco Español de Chile en Santiago y Banco Osorno y La Unión en Puerto Montt.

Ouvrad (Gmo.). Santiago. Estado 258. Sastrería. Casilla 1232. Sucesor V. Palma.

OVALLE (Abraham). Carmela Solar de. Santiago. Amunátegui 136. Teléfono 739. Socio del Club de la Unión y Soc. Nac. de Agricultura. Ex-Senador. Conservador. Chacra "Sta. Rosa de Huechuraba" Teléf. 49 Palma. Formó parte del Tribunal de Honor que decidió la lucha presidencial en 1920.

Ovalle Vicuña (Alfredo). Juana Rodríguez de Santiago. Delicias 658. Teléfono 2684. Socio de Club de la Unión.

OVALLE CASTILLO (Augusto). Santiago. Oficina. Bandera 55. Casilla 904. Residencia: Merced 815. Corredor de la Bolsa de Comercio. Nació en Santiago el año 1887. Casado. Socio del Club de Septiembre y Club de Viña del Mar. Seguros.

OVALLE CUADRA (Luis.) Santiago. Oficina: Agustinas 1190. Teléfono 2489. Residencia: Lira 356. Sub-Administrador de la Caja de Ahorros. Nació en Valparaíso el año 1884. Fueron sus padres don Rodolfo Ovalle Vicuña y doña Francisca Cuadra Medina, ambos fallecidos. Casado con la señora Rosa A. Toro Arias. Hijos: Luis, María, Carlos Alberto, Raúl y Rosa. Se educó en el Liceo de Valparaíso. Socio de la Liga de Estudiantes

Umlauff, Ehni & Cía.

JOYEROS

SANTIAGO. — CALLE ESTADO 358

Casas en Iquique, Lima, México y Stuttgart (Alemania)

Pobres. Ingresó al servicio de la Caja de Ahorros el año 1903. Propietario.

OVALLE OVALLE (**Ricardo**). Julia Cruchaga de. Santiago. Moneda 712. Teléfono 2368. Socio del Club de la Unión.

Ovando y Cía. (**Luis**). Santiago. Huérfanos 1040. Casa de cambio de monedas.

Oversea Export y Import C°. (**The**). Valparaíso. Blanco 1195.-99. Casilla 158. Compañía Comercial Noruega. Papeles de todas clases, artículos escandinavos, máquinas de escribir "Noisseles" y sacos de papel. Recibe encargo para Europa, Estados Unidos y Asia.

OYARZUN NAVARRO (**Aureliano**). Santiago. Santo Domingo 1254. Casilla 823. Nació en Dalcahue el año 1860. Fueron sus padres don Manuel Oyarzún y doña Micaela Navarro. Se educó en el Seminario de Ancud, en el Instituto Nacional y Escuela de Medicina. Se recibió de farmacéutico en 1881, sirviendo en la Ambulancia en la Guerra del Pacífico, ganando mención honrosa y medalla de oro. Se recibió de médico en 1885. Estuvo a cargo del hospital de Aconcagua atacando la epidemia del cólera en 1886. En 1887 fué a continuar sus estudios en Europa estudiando en Berlín y Strasburgo. Trabajó en el laboratorio del profesor Weigert en Frankfort. Vuelto a Chile tomó las clases de Patología General y Anatomía Patológica en la Escuela de Medicina donde fundó el Museo y Biblioteca de la Escuela. Fundó la sección de Bacteriología en el Instituto de Higiene en 1892, la que estuvo bajo su dirección por varios años, Volvió nuevamente a estudiar en Berlín con el profesor von Luschan y otros. Nombrado Director Honorario del Museo de Etnología y Antropología. Publicó la "Revista del Museo de Etnología y Antropología de Chile". Fué médico del Hospital de San Vicente. Asistió al Congreso Americanista de Buenos Aires donde demostró que la cultura de los aborígenes de Chile se derivaba del Perú. Miembro de la Sociedad de Antropología de Berlín, de la Sociedad de Historia y Geografía de Río Janeiro y del Instituto de Historia de Lima. Socio del Club Alemán. Autor de: "La edad paleolítica de Taltal" (1911); "Contribución al estudio de la influencia de la cultura peruana sobre la de los aborígenes chilenos" (1910); "El trinacrio"; "El sol pintado de Malloa" (1911); "Los petroglifos de Llaima" (1910); etc..

OYARZUN MORENO (**Clara**). Santiago. Oficina: San Pablo 3002. Residencia: Maipú 790. Agente de la Caja de Ahorros de Santiago, sucursal Yungay. Nació en Castro el año 1884. Fueron sus padres don Francisco J. Oyarzún, fallecido y doña Delia Moreno. Soltera. Socia de la Sociedad de Ahorros de la Caja. Se ocupó en los Correos de Santiago (1909-1911). Fué agente de la Caja de Ahorros en la sucursal Melipilla (1911-1912). Propietaria.

OYARZUN MONDACA (**Enrique**). Santiago. Morandé 760. Teléfono 3522. Casilla 732. Nació en Vallenar el 21 de Junio de 1866. Fueron sus padres don Pedro Oyarzún y doña Santos Mondaca. Se educó en Santiago en el Instituto Nacional y en la Universidad de Chile. Abogado en 1892. Profesor de Castellano en el Liceo de Concepción (1893-1909) y durante ese mismo tiempo Profesor de Filosofía del Derecho en el curso de leyes del mismo establecimiento. Director del Instituto Técnico y Comercial de Concepción (1905-1909). Diputado por Rere (1909-1912); por Puchacay (1912-1915); por Vallenar (1915-1918). Presidente de la Comisión Parlamentaria para estudiar el problema obrero del Norte en 1913 y en 1916. Diputado nuevamente (1918-1924). Ministro de Hacienda en 1914, 1920 y 1921. Redactor de "El Mercurio". Socio del Club de la Unión.

OYARZUN PHILIPPI (**Rodulfo Amando**). Santiago. Oficina Schade, Oyarzun Philippi y Cía. Bolsa de Comercio 210. Casilla 823. Residencia: Compañía 2929. Arquitecto. Nació en Santiago el año 1895. Casado.

Fotografía HEFFER
Estado 150 :-: Casilla 506 :-: Santiago
El Estudio fotográfico preferido de la alta sociedad.
Estado entre Moneda y Agustinas

Peter, una cocoa de mucho valor nutritivo y muy fácil de preparar.

Padilla (**Tulio**). Santiago. Arturo Prat 2401. Socio del Club de la Unión. Coronel retirado del Ejército. Fundo "Traipo", est. General López. departamento de Temuco. 2.700 hectáreas. $ 890.000

Padilla (**Miguel Angel**). Santiago. Ejército 502. Socio del Club de la Unión. Fundo "Cahual", 1.700 hectáreas. $ 96.000. Fundo "Amplia Vista", 1.000 hectáreas. $ 131.000. Ambos en el departamento de Mulchén.

Padovani (**Alfredo**). Maestro concertador y y director musical. Hizo sus estudios en el Conservatorio Nacional de Musica, bajo la dirección del maestro Stoeber.

Paegel (**Jorge**). Santiago. Ahumada 169. Casilla 1774. Establecimiento para la fabricación y venta de flores artificiales fundado en 1853. Objetos de porcelana, cristalería juguetes, chiches para bautizos. Se ocupan en él 15 empleados y 22 operarios. Tiene agente de compras en Hamburgo. Alemán.

PAEZ (**Manuel Antonio**). Taltal. Torreblanca 10. Casilla 18. Dirección telegráfica "Mapaez" clave Bedford Mc-Neill. Ingeniero y Ensayador. Especialidad en trabajos de Minas y Salitreras. Cuenta corriente: Caja Nacional de Ahorros y Banco de Chile.

Pagani (**A.**). Santiago. Puente 649. Sombrerería "La Selecta". Importadores de sombreros.

PALMA Guzman (**J. Gabriel**). Santiago. Miraflores 329. Teléfono 1173. Ministro jubilado de la Corte Suprema. Socio del Club de la Unión. Miembro del Instituto de abogados.

Palma Riveros (**Nicolás**). Edelmira Cuadra de. Santiago. Santo Domingo 1681. Teléfono 1639. Abogado.

PALMA (**Víctor**). Santiago. Estado 258. Casilla 1232. Sastrería, sucesor de don Guillermo Ouvrard. Importación. Corresponsales en París y Londres.

Palomino (**Adrián**). Santiago. Ramírez 31. Socio del Club de Septiembre.

PARADA BENAVENTE (**Agustín**). Talca. Abogado (1885). Ministro de la Corte de Apelaciones de Talca (1913). Ha sido: Inspector de Internos del Liceo de Concepción (1882-1884). Profesor de Geometría del Liceo de Linares (1885-1888). Secretario de la Intendencia de Linares (1888-1891). Defensor Público de Linares (1894-1904). Relator de la Corte de Apelaciones de Talca (1904-1911). Ministro de la Corte de Apelaciones de Tacna. (1911).

Parada P. (**Eliecer**). Santiago. Avenida Irarrázaval 1419. Teléfono 70 Ñuñoa.

PARADA BENAVENTE (**Horacio**). Concepción. Aníbal Pinto 869. En Santiago: Dieciocho 760. Rentista. Nació en Linares. Fueron sus padres don José María Parada y doña Juana M. Benavente, ambos fallecidos. Casado con la señora Emelina de la Sotta. Hijos: Ofelia, Emma, Graciela, Ana María y Horacio. Socio del Club Concepción, Club Septiembre, Cuerpo de Bomberos de Concepción, Sociedad Protectora de Animales de la misma ciudad. Dueño de propiedades urbanas y rurales en Concepción, Linares y Cautín. Cuenta corriente: Banco de Concepción. Nacional. Presidente del directorio de su partido en Concepción.

PARADA BENAVENTE (**Julio**). Concepción. Aníbal Pinto 869. Teléfono 100. Periodista y profesor. Nació en Longaví el año 1872. Fueron sus padres don José María Parada y doña Juana María Benavente. Soltero. Se educó en el Liceo de Linares y liceo de de Concepción. Ha sido profesor de filosofía del Liceo de Concepción y actual profesor de Derecho Constitucional del curso de leyes del mismo establecimiento. Presidente y fundador del "Pan Escolar", institución destinada a proteger a los alumnos pobres de las escuelas. Es también presidente de la Junta Comunal de Educación y vice-presidente de la "Sociedad de ex-alumnos de liceo de Concepción". Fué durante largo tiempo, hasta 1919, director de "El Sur". Ha sido presidente de la Sociedad de Instrucción Primaria y uno de los fundadores de la Sociedad Protectora de Estudiantes Pobres. Ha sido, por último, presidente de la asamblea radical de Concepción y delegado a las convenciones celebradas desde 1896. comisionado en 1914 por el Gobierno para estudiar las bibliotecas populares en Europa, hubo de interrumpir su jira por el extranjero con motivo de la declaración de la guerra. Dueño de un fundo en Longaví. Socio del Club Concepción.

Parada S. (**Marcial**). Santiago. Santo Domingo

831. Doctor. Oídos, naríz, garganta. Consultas de 2 a 5.

Pardo Correa (Caupolicán). Amalia Arancibia de. Santiago. Ejército 119. Teléfono 57. Médico. Socio del Club de la Unión.

PARDO E HIJO (J). Valparaíso. Oficina: Serrano 238. Teléfono 1472. Casilla 1223. Dirección telegráfica: "Jupardo". Claves A. B. C. 5. mejorada y Bentley's. Gerentes señores Juan Pardo y Manuel Pardo, con residencia en calle Yungay 1026. Comisionistas. Agentes de Importación y Exportación. Cuenta corriente: Banco Anglo Sud Americano, Banco Español de Chile y The National City Bank of New York.

Parot (Manuel Fernando). Talca. 2 Poniente, esq. Norte. Teléfono 59. Socio del Club Talca. Fundo "El Aromo". San Clemente. Teléfono 24. Fundo "Mantul". Retiro. Teléfono 15.

PARRA HERMOSILLA (Sofanor). Santiago.

Nació en San Carlos el 20 de Octubre de 1850. Fueron sus padres don José Luis Parra Sepúlveda y doña Narcisa Hermosilla Godoy. Se educó en el Liceo y en el Seminario de Concepción y en la Escuela Militar. Teniente del regimiento Cazadores (1869). Sirvió en la campaña de la Araucanía (1872). En la Guerra del Pacífico estuvo en el bombardeo de Antofagasta por el monitor peruano "Huáscar". Tomó parte en la toma de Calama, en las batallas de Agua Santa, San Francisco, Chorrillos y Miraflores, en el sitio de Arica y en la campaña del Norte del Perú. Jefe de la División Cañete en el Ejército de ocupación; Edecán del Presidente Santa María; teniente coronel en el Granaderos (1885). No tomó parte en la revolución de 1891. Se retiró del servicio en 1893. En 1896 volvió nuevamente al ejército como Comandante del segundo Regimiento de Caballería. En 1915 se retiró por antigüedad con el grado de General.

PARRAGUE HUERTA (Roberto). Santiago. Residencia: Avenida España 64. Casilla 570. Teléfono 2243. Abogado, industrial. Nació en Santiago el año 1876. Fueron sus padres don José Antonio Parragué, fallecido y doña Trinidad Huerta. Casado con la señora Elsa Singer. Hijos: Elsa, Roberto, Guillermo y Graciela. Se educó en el Santiago College, Instituto Nacional y Universidad de Chile. Socio de la Sociedad de Fomento Fabril y de la Cámara Industrial de Chile. Ha sido regidor de Santiago (1903-1909). Obtuvo Medalla de Oro en la Exposición Industrial de Chile en 1916. Dueño de la Chacra "El Peñón" en San Bernardo y del fundo "Los Chayes" en el departamento de Lontué. Radical. Miembro de la Junta Central.

PASCUA PANTOJA (Pablo de la). Santiago. Casilla 548. Pasaje Balmaceda N.° 2. Español. Nació en San Fernando (Cádiz) el año 1867. Casado.

P. de GRAZIOLI (Josefina). Santiago. Merced 394. Profesora de harpa del Conservatorio Nacional de Música. Casada con el violinista don Pedro Grazioli.

PEÑA CERECEDA (Federico). Santiago. Morandé 450. Abogado. Nació en Cerrillos (Ovalle) el año 1896. Fueron sus padres don Ismael Peña Villalón y doña Mercedes Cereceda. Soltero. Se educó en el Liceo de La Serena y en la Universidad de Chile. Fué Inspector del Instituto Nacional (1913-1920). Su memoria de prueba versó sobre "el contrato de transporte terrestre". Radical.

PEÑA Y LILLO CORNEJO (Santiago). Santiago. Oficina: Compañía 1230. Residencia: San Isidro 681. Ha sido Notario suplente de la Notaría de don Desiderio Lizana. Nació en Santiago el año 1896. Soltero.

PEÑAFIEL (Domingo). Santiago. Catedral 1788. Casilla 3455. Teléfono 519. Socio del Club de la Unión. Fundo Colo, Estación Quilquilco, departamento Mariluán 7.800 hectáreas. $ 1.500.000.

PERAGALLO (Roberto). Adriana Long de. Santiago. Huérfanos 1221. Abogado. Diputado hasta 1920. Conservador.

EXIJA PANIMAVIDA VERDADERA
la legítima Soc. Vinos de Chile (propietaria) Agua Mineral

PERALTA RODRIGUEZ (**Alejandro**). Valparaíso. Prefectura de Policía. Nació en La Serena el año 1884. Fueron sus padres don Eduardo Peralta y doña Zefira Rodríguez H. Casado en primeras nupcias con doña María Teresa Fuentes. Hijos: Eduardo Alejandro y Rolando Edmundo. Segundas nupcias con doña Clara Rodríguez Sierralta. Hijo: Mario Haroldo. Bachiller en Leyes. Hizo sus estudios legales en el Curso Fiscal de Leyes en el Liceo de Valparaíso. Socio de la Sociedad de Jubilados de las Policías, Federación de Estudiantes, Federación de Coquimbo y Atacama, Sociedad de Instrucción Primaria, Colonias Escolares "Valparaíso" y Desayuno Escolar. Obtuvo la medalla de oro de Constancia por 15 años de servicio a la Policía. Director y redactor de la Revista de la Policía de Valparaíso. Radical.

Peralta (**Juan de Dios**). Serena. Colón 63. Teléfono 29. Casilla 438. Dirección Telegráfica: "Margot". Fábrica de Piscos y Vinos. Pisco "Tres Cruces". Vino Quina. Vino Margot. Fundo "Tres Cruces", Paihuano (Elqui). Teléf. 3.

PERALTA H. (**Octavio**). Santiago. Av. Francia 1102. Teléfono 44 Palma. Fabricante de jabón y otros productos químicos. Nació en Vallenar el año 1888. Casado. Fueron sus padres don Ruperto Peralta y doña Tránsito H. v. de Peralta.

PERALTA (**Oscar**). Santiago. Médico. Arturo Prat 671. Teléfono 194 Matadero.

PERALTA G. (**Ricardo**). Santiago. Claras 471. Casilla 3005. Socio del Club de Septiembre. Médico de la Asistencia Pública.

Pereda (**Ernesto**). Temuco, departamento Temuco. Fundo "Argentina". Hects. 1.107. Avalúo $ 221.500.

PEREIRA MUÑOZ (**Abelardo**). Santiago. Oficina: San Martín 50. Residencia: Carreras 391. Sub-Gerente de The Chili Thelephone C°. Ingresó al servicio de la Cía. el año 1895. Nació en Parral el año 1872. Casado.

PEREIRA IÑIGUEZ (**Guillermo**). Isabel Irarrázaval de. Santiago. San Martín 398. Teléfono 1386. Nació en Santiago el 6 de noviembre de 1873. Fueron sus padres don Luis Pereira y doña Carolina Iñiguez Vicuña. Se educó en el colegio de San Ignacio y en la Universidad de Chile. Recibido de abogado en 1896. Diputado por Ancud desde 1900. Fué secretario honorario del Partido Conservador. Representante del Gobierno y de la Cámara en las fiestas centenarias de las Cortes de Cadiz (1912). Delegado chileno al Congreso Internacional de Agricultura celebrado en Gante (Bélgica). (1913). Miembro de la Embajada a Buenos Aires a la inauguración del monumento a O'Higgins, Miembro Honorario del Club Ibero-Americano. Condecorado con la Gran Cruz de San Gregorio el Grande por el Papa y medalla de oro de las Cortes de Cadiz por el Gobierno Español.

PEREIRA IÑIGUEZ (**Ismael**). Luz Lyon de. Santiago. Huérfanos 1515. Teléfono 1386. Socio del Club de la Unión y Soc. Nac. de Agricultura. En Viña del Mar: 2 Oriente 790. Teléfono 133 Población Vergara. Diputado. Como deportista es presidente honorario de la Liga Metropolitana y ha trabajado por la instalación de los Campos de Sport de Ñuñoa. Conservador.

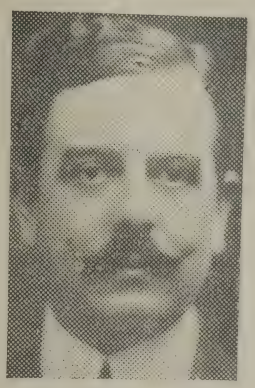

Pereira Iñíguez (**Julio**). Luz Larraín de. Santiago. Agustinas 1623. Teléfono 556. Casilla 1507. Socio del Club de la Unión, Club de Viña del Mar y Soc. Nac. de Agricultura.

Pereira (**Luis**). Paulina Valdés de. Santiago. Amunátegui 617. Teléfono 506. Fundo "La Quinta", Quinta. Teléfono 2. Socio del Club de la Unión y Sociedad Nacional de Agricultura.

PEREZ COTAPOS ECHEVERRIA (**Carlos**). Santiago. Oficina: Cerro 143. Residencia: Lastarria 105. Contador, 2.° Jefe de la Inspección General de Policías. Nació en Santiago el año 1878. Fueron sus padres don Luis Pérez Cotapos Morandé, fallecido y doña Virginia Echeverría Bascuñán. Casado con la señora Lía Errázuriz. Hijos: Carlos, Lía Luz, Carmen, Clemencia, María, Gerardo, Filomena, Margarita, Magdalena y Cecilia. Se educó en el colegio de San Igna-

ALIMENTO MEYER

es el mejor para niños, ancianos, enfermos y convalecientes.

cio, Colegio Inglés y Universidad Católica. Socio de la Sociedad de Fomento Fabril y la Sociedad San Vicente de Paúl. Ha sido empleado del Ministerio del Interior (1898), secretario de la Intendencia. Intendente interino de Tacna (1901) y Visitador de Policías (1903). Dueño de su casa habitación avaluada en $ 54.800. Conservador.

PEREZ BARAHONA (Ernestina). Santiago. Delicias 540. Nació en Valparaíso el año 1868. Se educó en el Liceo Lebrun de Pinochet y en la Escuela de Medicina, donde ganó durante sus estudios primer premio en Anatomía Descriptiva, y en Higiene; 2.° premio en Cirugía y en la Exposición de 1884 por sus preparaciones anatómicas, y distinciones en Anatomía Patológica. Se graduó de médico-cirujano en 1887. Fué elegida para llenar la beca del Gobierno para estudiar en Europa cuando tenía sólo 18 años. Entró a la Universidad de Federico Guillermo en Berlín, donde recibió certificado de mérito del Dr. Olshausen (1888). Estuvo dos años en París y estudió con los profesores Budín y Auvard. Asistió al Congreso Latino-Americano en 1904 presentando el trabajo "Preparación de la anatomía del cráneo". Volvió nuevamente a Europa en (1910) y publicó en Leipzig su libro "Compendio de Ginecología" con un prólogo del Dr. Leopoldo Landau. Miembro honorario de la Academia Médica de Berlín.

PEREZ ROJAS (Filiberto). Santiago. Oficina: Bandera 70-A. Casilla 961. Residencia: Blanco Encalada 1661. Agentes de Cías. de Seguros, Gerente. de dos comunidades petrolíferas y de una azufrera. Nació en Santiago el año 1872. Fueron sus padres don Pedro José Pérez Montt y doña Mercedes Antonia Rojas Rojas. Se educó en el Seminario y Liceo de Valparaíso y en el Instituto Nacional. Socio del Club de la Unión, Club de la República, Unión Comercial, Protección Mutua de Empleados públicos de Chile, sociedad Empleados de Seguros, Liga contra la Tuberculosis, Directorio Provincial de Boy Scout, Sociedad Chilena de Historia y Geografía y Liga Protectora de Estudiantes Pobres. Fué Gerente de Cía. Salitrera y contratista de una sección en el Ferrocarril Longitudinal.

PEREZ DE ARCE (Guillermo). Santiago. Director de "El Mercurio". Abogado y periodista. Nació en Valdivia el año 1873. Fueron sus padres don Hermójenes Pérez de Arce, fallecido y doña Rosalía Adriazola. Casado con la señora Blanca Plummer. Hijos: Guillermo, Jorge, Alfonso y Camilo. Se educó en el Instituto Nacional y Universidad de Chile. Ha hecho cursos también en la Escuela Libre de Ciencias Políticas de París, y en la Escuela de Derecho de París. Pertenece al Ateneo de Santiago, Sociedad de Fomento Fabril, Liga Marítima de Chile, Comité France-Amérique, y Club de la Unión. Fué Jefe de Sección en el Ministerio de Relaciones Exteriores (1893), Secretario General de la Dirección de la Armada (1899) y Profesor de Derecho y de Literatura en la Escuela Naval (1900). Caballero de la Legión de Honor (Francia) y Caballero de la Orden Nacional de la Corona (Bélgica). Autor de numerosos artículos de prensa y revistas en los últimos veinte años. Director de "El Mercurio" de Valparaíso desde 1904 y en Santiago desde 1915. Cuenta corriente: Banco de A. Edwards y Cía. Liberal independiente.

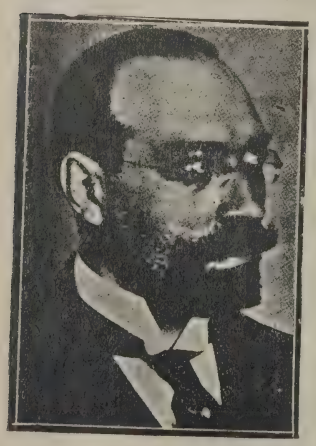

PEREZ (Luis Arturo). Viña del Mar. Presbítero. Cura de Viña del Mar. Fué director de "La Unión" de Santiago.

PEREZ DEL CANTO (Julio). Santiago. Delicias 2328. Quinta "Elvira", Maipú. Periodista, redactor financiero de "El Mercurio". Nació en Santiago el año 1867. Fueron sus padres don Rudecindo Pérez Reyes y doña Delfina del Canto, fallecida. Casado con la señora Elvira Rodríguez, nacida en Guatemala. Hijos: Jorge, Alberto, Marta y Alvaro. Se educó en el Liceo de Valparaíso, Universidad de Chile y en el London School of Economics. Consejero Honorario de la Sociedad de Fomento Fabril y delegado oficial de la Cámara de Comercio de Valparaíso. Fué secretario de la Sociedad de Fomento Fabril, Comisario de Chile a la Exposición Centro Americana de Guatemala, Cónsul General de Chile en Centro América, Delegado a la Exposición Pan-Americana de Buffalo, Cónsul de Chile en Londres, Encargado de Negocios de Chile en el Perú y Director de "El Mercurio" de Santiago y de Valparaíso. Caballero de la Legión de Honor (Francia) y Caballero de la Orden de la Corona (Bélgica). Autor: de "La Industria Nacional (Monografía de Fábricas); "Las Habitaciones Obreras"; Estudio Económico sobre Guatemala; Economical and Social Progress of the Republic of Chile, Chile its Wealth and Progress; Lord Cochrane en Chile Los Estados Unidos y la América Latina; el periodismo en Chile; el Conflicto después de la Victoria; Reformas del Regimen Tributario: El Banco Cen-

tral de Chile. Dueño de una quinta de recreo en Maipú avaluada en $ 44.000. Editor de la "Revista Económica" con imprenta propia avaluada en $ 55.000. Liberal doctrinario. Ha sido miembro del directorio general.

Pérez Eastman (Manuel). Santiago. Abogado. San Antonio 130. Teléfono 2545.

Pérez Cruchaga (Miguel). Santiago. Puente 623. Casilla 3563. Fotografía.

PEREZ FREIRE (Osman). Músico chileno, autor de numerosas composiciones. Actualmente en Buenos Aires.

Pérez Valdivieso (Sociedad). Colina. Hacienda "San José" Teléfono 10. Fundo "El Algarrobal". Teléfono 11. Fundo "El Porvenir". Teléfono 17.

Pérez Sánchez (Osvaldo). Cristina Valdés de. Santiago. Catedral 1390. Teléfono 861. Casilla 875. Socio del Club de la Unión. Fábrica de Conservas de frutas y legumbres. Gálvez 940. Teléfono 856.

PETRIS PELLEGRINI (Roberto de.) Emma Rahausen de. Santiago. San Diego 65. Teléfono 156. Casilla 4044. Abogado. Nació en Santiago el año 1890. Casado.

Petrizzio (Antonio). Santiago. Inglaterra 1181. Teléfono 45. Palma.

Petrizzio & C.° (Antonio). Santiago. Estado 93-95. Casilla 2493. Teléfono 1941. "Botica y Droguería Petrizzio". Drogas, específicos y medicamentos. Laboratorio de esterilización y preparados inyectables y de recetas.

PETTERSEN (Ernesto). Puntá Arenas. Roca 864. Casilla 1. Director Gerente del Banco de Chile y Argentina, antes Banco de Punta Arenas.

Pevian E. Santiago. Andes 3710. Casilla 1039. Fábrica de Tejidos de algodón.

PEZOA ARREDONDO (Juan B.). Santiago. 12.ª Comisaría. Inspector Ayudante de la 12.ª Comisaría. Chileno. Nació en Alto de Jahuel el año 1889. Fueron sus padres don José M. Pezoa Fajardo y doña Amelia Arredondo Ugarte. Casado con la señora Emma Arancibia. Se educó en el Instituto Nacional, Instituto Sud Americano, Escuela Policial (1911). Sub Inspector (1912) Inspector (1915), Inspector Ayudante (1920). Tiene el Seguro de Vida de los empleados de la Policía. Pertenece a la Mutual de la Armada y Sociedad Empleados de Comercio. Ha sido empleado del Expreso Villalonga y Sub Comisario Interino de la 6.ª y 4.ª. Comisaría.

PHILIPPI PHILIPPI (Julio). Sara Izquierdo de. Santiago. Residencia: Delicias 165. Oficina: Moneda 1168. Casilla 327. Abogado. Profesor. Nació en Santiago el 1.° de Noviembre de 1878. Fueron sus padres don Federico Philippi y doña Paulina Philippi. Se educó en el Instituto Inglés, Instituto Nacional, Instituto Pedagógico y Universidad. Fué profesor de castellano en el Instituto Nacional y de economía política en la Universidad. Secretario de la delegación chilena al Congreso Americano de Río Janeiro (1906); Delegado al Congreso Pan Americano de Buenos Aires y miembro de la delegación al Congreso Científico de Washington. Ha sido Ministro de Hacienda. Socio del Club de la Unión y Sociedad de Fomento Fabril.

PHILLIPS HUNEEUS (Alberto). Elisa Reyes de. Valparaíso. Oficina: Blanco 638. Teléfono 369. Intendente de Valparaíso: Palacio de la Intendencia. Teléfono 397. En Viña del Mar: Viana 105. Teléfono 240. Liberal. Socio del Club de Viña del Mar.

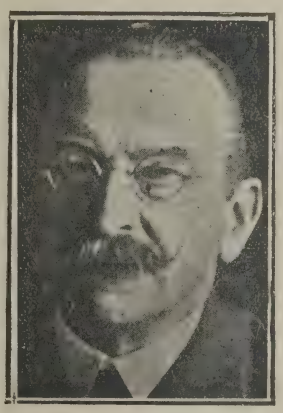

PHILLIPS HUNEEUS (Enrique). Santiago. Merced 391. Militar retirado, contador. Nació en Santiago el año 1857. Fueron sus padres don Enrique Thomson Phillips, fallecido y doña Adelaida Huneeus. Casado con la señora Teresa Brieba. Se educó en el Instituto Nacional y en Inglaterra. Socio de la Liga Patriótica Militar, Círculo de Oficiales Retira-

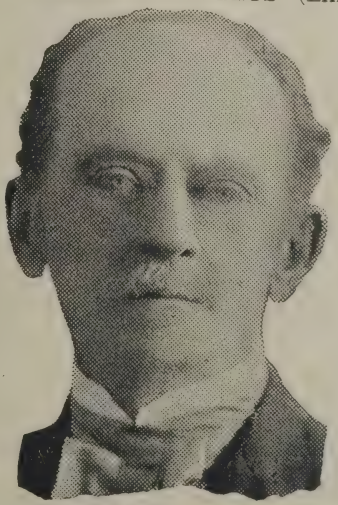

dos, Sociedad de Fomento Fabril y de varios centros deportivos. Hizo la campaña contra el Perú y Bolivia. Ha sido municipal, Director de la Liga Patriótica y Organizador de la Revista Militar. Autor de varios folletos militares. Fundador y organizador del Museo Militar de Chile. Cuenta corriente: Banco Anglo Sud Americano.

PHILLIPS HUNEEUS (Jorge). Santiago. Casilla 840. Residencia: Santo Domingo 651. Teléfono 1021. Oficina: Agustinas 1120. Teléfono 2332. Socio del Club de la Unión, Sociedad de Fomento Fabril y Club de Viña del Mar.

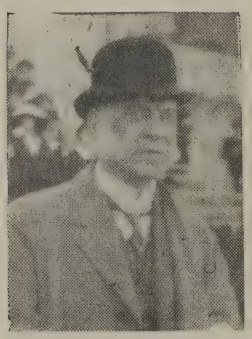

PHILLIPS HUNEEUS (Luis). Santiago. Oficina: Compañía 1289. Bodega: Delicias 3311. Residencia: Agustinas 629. Teléfono 298. Comerciante, arrendatario de las bodegas comerciales del Banco Francés de Chile y agente de la Cía. de Seguros "La Aurora de Chile". Nació en Santiago el año 1876. Fueron sus padres don Enrique Phillips F., fallecido y doña Adelaida Huneeus. Casado con la señora Carmela Ortúzar. Hijos: Carmela, Luis, Sara, Eliana y Mario. Se educó en el colegio de los Padres Franceses y en el Instituto Nacional. Socio del Club de la Unión, Comandante del Cuerpo de Bomberos y Director del Patronato de la Infancia. Ha sido empleado de Banco hasta llegar a ser Gerente del Banco de la República y Director de la Cía. de Gas de Santiago.

Piaza, Marzi & Bossi. Santiago. Estado 126. Teléfono inglés 682. nac. 189. Casilla 1527. Dirección telegráfica: "Marzi". Código: All standard. Agentes, comisionistas e importadores. Representantes de casas extranjeras. Mercaderías en general. Agentes del Banco Italo-Belga y de las compañías de vapores "Lloyd Sabaudo". Agentes de las fábricas G. Borsalino e fillo, sombreros, S. A. Pielló. Artículos de goma y materiales electricos y S. A. Roristka; artículos de óptica. En Valparaíso. Cochrane 563. Teléfono 127.

Picó Miró (José). Santiago. Fábrica de Calzado. San Diego 1440. Teléfono 162 Matadero. Socio del Club Español y Sociedad de Fomento Fabril.

Picó Miró (Juan). Santiago. Prat 1342. Teléfono 100 Matadero. Casilla 2952. Fábrica de Calzado. Socio del Círculo Español.

Pimstein Hnos. Santiago. Vidriería. Compañía 2013. Teléfono 781. Casilla 3844.

Pinaud (Hipólito). Santiago. Sastrería. Estado 348. Teléfono 768. Casilla 606.

Pineda (Manuel Conrado). Adriana S. de. Santiago. Delicias 634. Teléfono 1936. Socio del Club de la Unión. Gerente de Sucursales del Banco de Chile. Oficina: Huérfanos 930. Teléfono 2231.

PINO Z. (Víctor M.) Santiago. Oficina: Ahumada 31. Residencia: Santa Mónica 1938. Casilla 58-D. Jefe de la Sección Departamento familias en la Singer Sewing Machine Cº. Nació en Angol el año 1890. Casado.

PINOCHET LE-BRUN (Héctor). Santiago. Antofagasta 2160. Casilla 132-D. Editor y comerciante. Nació en Santiago el año 1884. Casado. Fué administrador y después uno de los propietarios del diario "La Opinión".

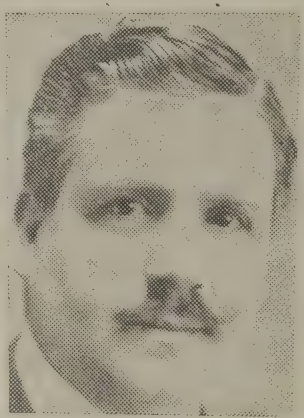

Pinochet L. (José). Santiago. Avenida Beaucheff 1357. Teléfono 143 Parque.

PINOCHET LEBRUN (Tancredo). Nueva York 310. Lexingt Avenue. Autor y periodista. Chileno. Fueron sus padres don Marcos Fidel Pinochet y doña Isabel Le Brun. Casado con la señora Constance Alexander, norteamericana. Se halla radicado en Nueva York, siendo director de la revis- "El Norte-Americano" y corresponsal de diarios de España y América. Fué director de las Escuelas Internacionales por Correspondencia en Buenos Aires; director de la Escuela de Artes y Oficios, Director

Umlauff, Ehni & Cía.

JOYEROS

SANTIAGO, — CALLE ESTADO 358

Casas en Iquique, Lima, México y Stuttgart (Alemania)

y dueño de "La Opinión", diario que fundó en 1915. Ha colaborado constantemente en diarios de Santiago, a los cuales envía en la actualidad correspondencias desde Estados Unidos. Autor de: "La conquista de Chile en el siglo XX; "La Obra"; "Nieves eternas" (novelas) "Rastrojos", cuentos; "Un año empleado público en Chile"; "Viaje Plebeyo por Europa", "Viaje de Esfuerzo"; "El infierno del Dante y la pampa salitrera"; "Oligarquía y Democracia"; "Inquilinos en la Hacienda de S. E."; "Oportunidad para los jóvenes chilenos en Estados Unidos", y "El divorcio de las dos Américas", este último edición en inglés.

PINOCHET BADILLA (**Luis Aurelio**). Santiago. Compañía 2105. Abogado y rector de liceo. Nació en Cauquenes el año 1866. Fueron sus padres don Gregorio Pinochet Solar y doña Rosa Badilla Urrutia. Casado con la señora Auristela Alvis. Hijos: Aurelio, Sara, Ruperto y Laura. Se educó en el Instituto Nacional y en la Universidad de Chile. Socio del Club de la Unión. Ha sido profesor de castellano en el Instituto Nacional, rector y profesor de Derecho Constitucional en el Liceo de Concepción, rector del Liceo de Cauquenes rector del Liceo Manuel Barros Borgoño, y profesor de Derecho Agrícola e Industrial en la Universidad de Chile. Dueño de una casa en Cauquenes y de un fundo en Parral y otro en San Carlos. Radical.

PINTO CRUZ (**Aníbal**). Santiago. Agustinas 1943. Superintendente de la Casa de Moneda. Nació en Concepción el año 1862. Fueron sus padres don Aníbal Pinto y doña Delfina Cruz, ambos fallecidos. Fué Secretario de la Legación en Estados Unidos, Inspector de Registro Civil, Redactor de Sesiones de la Cámara de Diputados, Gobernador de Caupolicán, Intendente de Valparaíso. Cuenta Corriente: Banco de Chile. Liberal.

Pinto del Río (**Aníbal**). Santiago. San Antonio 530. Monte Aguila. Fundo "Polcura". Socio del Club de la Unión.

PINTO DE LABARCA (**Amanda**). Santiago. Vicuña Mackenna 26. Escritora y Educacionista. Nació en Santiago el año 1886. Fueron sus padres don Onofre Pinto y doña Sabina S. de Pinto, ambos fallecidos. Casada con don Guillermo Labarca Hubertson. Se educó en el Liceo Americano, Liceo "Isabel Le-Brun de Pinochet", Universidad de Chile, Columbia University (New York) y Sorbonne (París). Presidenta del Consejo Nacional de Mujeres de Chile. Directora del Liceo de Niñas "Rosario Orrego", Santiago. Autora de "Impresiones de Juventud", (Estudios de crítica literaria). "Actividades Femeninas", (Estudios Sociales). "La Escuela Secundaria en los Estados Unidos" (Estudios pedagójicos). "En Tierras Extrañas" y "La Lámpara Maravillosa" (novelas).

PINTO DURAN (**Antonio**). Antofagasta. Ca-

silla 995. Washington 481. Abogado. Nació en La Serena el año 1882. Fueron sus padres don Inocencio Pinto Toro y doña Zenobia Durán Alba. Soltero. Estudió preparatorias en el Seminario y humanidades en el Liceo de la Serena. Cursó leyes en la Universidad de Chile y en la Universidad Católica. Obtuvo su título de abogado en 1903. Ha ejercido su profesión desde 1904, primeramente en Taltal y después en Antofagasta. En 1912, fué candidato a diputado por Taltal en lucha con don Angel Custodio Espejo; pero, yendo dividido el partido radical, se perdieron ambos candidatos. Durante la permanencia en Taltal, fué en diversas ocasiones gobernador interino del departamento. Diputado por Antofagasta (1918-1921). Candidato a Senador por Antofagasta en 1921. Radical.

PINTO CONCHA (**Arístides**). Santiago. Santo Domingo 2430. Nació en Talca el 7 de Febrero de 1859. Se educó en el colegio de los Padres Franceses. Abandonó sus estudios para ir a la guerra del Pacífico como teniente 2.° ascendiendo hasta capitán. Comisionado para levantar los planos topográficos de las provincias de Santiago, Aconcagua y Valparaíso. En la revolución del 91 tomó parte al lado de las fuerzas constitucionales llegando a ser teniente coronel. Profesor de Derecho Internacional en la Escuela Militar (1892). Adicto militar a las Legaciones de Italia y Alemania (1895). Jefe del Estado Mayor (1906-1913). Jefe del Dpto. de Guerra (1910). Miembro de la Comisión que fué al Centenario Argentino (1910). Inspector de

Para detener la caida del pelo, atacar la caspa y recuperar el cabello perdido, nada hay mejor que el **ESPECIFICO BOLIVIANO BENGURIA.** Ventas y consultas: **Dr. Rafael Benguria B.,** Moneda 875, Teléfono Inglés 882. Casilla 246. Santiago.

los Servicios de Aviación (1913). Adicto a la Legación en el Japón (1918). General de División desde 1913. Tiene medallas por antigüedad y condecoraciones de los Gobiernos de Argentina, Alemania, Prusia, Austria, Italia y Francia. Socio del Club de la Unión.

PINTO DURAN (**Carlos**). Santiago. Residencia: Moneda 1016. Oficina: Compañía 1201. Teléfono 1583. Casilla 39-D. Representante de "El Sur" de Concepción en Santiago y director-gerente de la Compañía Editora "Whos". Nació en La Serena el 19 de Enero de 1887. Fueron sus padres don Inocencio Pinto Toro y doña Zenobia Durán Alba. Estudió humanidades en el Seminario de La Serena. Soltero. Fué colaborador de "El Ferrocarril" (1910); redactor de "La Mañana" (1911-1912); redactor noticioso de "El Diario Ilustrado" (1913-1916); redactor de "La Opinión" (1915-1917); redactor de "El Sur" en Concepción (1918-1919) y representante del mismo diario en Santiago desde 1919. Fué el primer director de la "Agencia Americana" y "Biblioteca Brasileña", que se fundó en Santiago a raíz de la visita del canciller señor Müller a Santiago, y se ocupó con tal motivo de reunir publicaciones nacionales que fueron enviadas para la fundación de una biblioteca chilena en Río Janeiro. Consejero y después director de la Cámara Industrial de Chile (1916), fundando la revista "La Industria Nacional", órgano de dicha institución. Pertenece a la Sociedad Unión Comercial, Asociación de Educación Nacional y Sociedad Científica de Chile. Autor de: "La educación pública de Chile es inadecuada y deficiente (1911) y "Hay que aumentar la producción nacional" (1916), conferencias en el Salón de Honor de la Universidad de Chile; "La corrupción de la policía secreta de Santiago (1917); "Como se hunde el país", 1er. volumen (1917); "Discurso pronunciado en la Cámara de Diputados con motivo de su reclamación por irregularidades en las elecciones parlamentarias de Santiago de Marzo de 1921" (folleto); y más de dos mil artículos en diarios y revistas de Santiago y provincias. Escribe con los seudónimos "Roberto Mario" y "Lucio Alba". Socialista revolucionario. Cuenta corriente en los bancos Alemán Transatlántico y de la Industria y del Comercio.

PINTO DURAN (**José A.**). Santiago. Comerciante. Contador. Nació en La Serena el año 1879. Casado. Se educó en el Liceo de La Serena y Colegio Mac Kay de Valparaíso. Perteneció al Cuerpo de Bomberos de Ovalle durante 14 años.

Pinto Botarro (**Roberto**). Valdivia. Abogado (1883). Relator de la Corte Suprema (1889). Ministro de la Corte de Apelaciones de Valdivia (1917).

PIWONKA (**Ernesto 2.°**). Osorno. Eleuterio Ramírez 800. frente a la Plaza de Armas. Casilla 309. Dirección telegráfica "Epiwonka". Cigarrería, librería, agencia de diarios y revistas. Confites y chocolates. Sucursales en Valdivia, frente a la Plaza de la República, y en Puerto Montt, frente a la Plaza de Armas.

PIZARRO CANOVES (**Arturo**). Santiago. Santa Rosa 656. Teléfono 199 Matadero. Sub-Tesorero de la Municipalidad de Santiago. Nació en Los Andes el año 1879. Casado.

PIZARRO (**Bruno Sergio**). Gertrudis Espoz de. Santiago. Vergara 240. Teléfono 2867. Casilla 3903. Nació en Copiapó el año 1858. Fueron sus padres don José Pizarro Aguirre y doña Manuela Espoz. Se educó en el Liceo de Copiapó y en el Seminario. Ha sido nueve años municipal de Copiapó, miembro de la Junta de Caminos, de la de Vigilancia de la Escuela de Minería y Secretario y Superintendente del Cuerpo de Bomberos de aquella ciudad. Diputado por Freirina y Vallenar desde 1909. Socio del Club de la Unión.

PIZARRO OZZUOLI (**Camilo**). Cristina A. Pastor de. Santiago. Residencia: Vergara 732. Teléfono 93. Parque. Casilla 800. Oficina: Bandera 75, 4.° piso. Ofic. 306. Socio del Club de la Unión. Ingeniero constructor. Fundición y maestranza en Nataniel 469.

Pizarro (**Humberto**). Santiago. Ejército 725. Casilla 813. Socio del Club de Septiembre y Soc. Nac. de Agricultura. Fundo en Nos.

PIZARRO C. (**Luis Eduardo**). Santiago. Lira 239. Abogado de la Tesorería Fiscal de Santiago. Nació el 27 de Marzo del año 1874. Cuenta corriente en el Banco de la Industria y del Comercio. Casado. Socio del Club de Septiembre. Chacra "Lo Negrete".

PIZARRO CANAVES (**Moisés**). Santiago. Ejército 521. En Los Andes. Maipú 134. Abogado. Nació en Los Andes el año 1859. Fueron sus padres don Eusebio Pizarro Figuerca y doña Luminata Canaves, ambos fallecidos. Casado con la señora Ana Luisa Navarrete. Hija: Sra. Amneri Pizarro de Paredes. Se educó en el Liceo de San Felipe y en la Universidad de Chile. Se graduó de abogado el año 1881. Socio del Club de Septiembre y de la Sociedad Instrucción Primaria. Fué secretario de la Municipalidad de Los Andes (1881-1888) y defensor de menores, ausentes y obras pías, juez de letras de Pisagua (1896-1899). Dueño en Santiago de las siguientes propiedades: Gálvez 126, San Diego 145, San Isidro 604 y en Los Andes las

Casa Hefferr
Importadores de Artículos Fotográficos
Estado 242-Casilla 506-Teléfono 523-Santiago
Marcos para retratos, de madera y metal.
Selecto surtido de molduras.
TALLER de REPARACIONES de MARCOS
SE HACEN MARCOS.

casas Maipú 134 y 148 y del predio "La Finca" de 25 cuadras de extensión. Cuenta corriente: Banco de Chile en Santiago y Banco Español de Chile en Los Andes. Radical. Vice-presidente del partido en Los Andes (1896).

Pflugmacher y Monch. Santiago. Agustinas 1109. Teléfono 3230. Ingeniero. Consultas y construcciones técnicas.

Placcier (Gustavo). Santiago. Ahumada 102, esq. Moneda. Teléfono inglés 1997. Dirección telegráfica: "Placier Santiagoch". Importador. Artículos de talabartería y de sport. Fábrica de sillas de montar, arneses y equipos de militares. Representante de Hermes Fréres de París. Socio del Club Francés.

Plaggio (Horacio). Santiago. Parque Forestal 380. Teléfono 2577 Central. Agregado militar a la Legación de Francia. Capitán.

PLANET C. (Antonio). Santiago. Residencia Nataniel 630. Oficina: Bandera 166. Abogado del Banco de la Industria y del Comercio. Periodista. Ha pertenecido a la redacción de "La Nación".

PLAZA FERRAND (Julio). Santiago. Santo Domingo 1862. Abogado (1898). Promotor Fiscal en lo Criminal de Santiago desde 1917. Ha sido Oficial Supernumerario del Ministerio de Relaciones Exteriores (1893). Oficial de primera clase (1898), archivero y oficial de partes (1902) del mismo Ministerio. Examinador de Ciencias Físicas y Naturales de la Universidad de Chile (1898-1903). Juez de Cachapoal (1903). Juez de Talca (1912).

PLAZA FERRAND (Marcial). Pintor. Nació en Santiago el año 1878. Fueron sus padres don Marcial Plaza Portomariño y doña Mercedes Ferrand de Santiago Concha. Se educó en el Colegio de San Agustín. Fué enviado en 1900 por el Gobierno a estudiar a Europa y estudió pintura en París hasta 1906. Reemplazó temporalmente al profesor Alvarez de Sotomayor en la Escuela de Bellas Artes en 1913. Al año siguiente volvió a Francia radicándose en París desde entonces. Sus principales cuadros son: Retrato de don Marcial Plaza Portomariño (1899); retrato de M. Poitevin; La Femme au miroir, y retrato de la señora Clara Lucía Schlager de Alfonso.

Plesch (Julio). Concepción. Barros Arana 71. Importación de mercería, ferretería, abarrotes, paquetería, cristalería, maquinarias, fundada en 1890. Capital 2 millones de pesos. Gerente, don Alfredo Allerding. 25 empleados. Agente de numerosas fábricas europeas, casa de compras en Hamburgo atendida personalmente por el señor Plesch. Venta anual 5 millones. Valor del edificio, medio millón.

POBLETE CRUZAT (Alejandro). Santiago. Oficina: Moneda 873. Teléfono 1645. Casilla 1840. Residencia: Castro 29. Dueño de la Imprenta "La Ilustración". Nació en Curicó el año 1882. Casado.

Poblete (Egidio.) Valparaíso. Colón 211. Teléfono 1189.

Poblete (Ismael). Iquique. Abogado (1883). Ministro de la Corte de Apelaciones de Iquique (1918). Ha sido: juez Letrado de Pisagua (1899). Juez Letrado del Primer Juzgado de Letras de Tarapacá (1906).

POBLETE ROMERO (Juan). Santiago. Oficina: Bandera 147. Residencia: "Villa María", Fermín Vivaceta esq. Reina María. Artista grabador. Nació en Santiago el año 1881. Fueron sus padres don José Poblete Jiménez y doña María Romero, fallecida. Viudo. Fué casado con doña Aurelia Pezoa G. Hijos: José Moisés, Victorio Aurelio, y Manuel Hormidas. Estudió en la Escuela de Bellas Artes. Socio de la Unión Comercial. Fué importador de joyas y relojes en Valparaíso. Obtuvo medalla de oro en la Exposición Industrial de 1910. Fabricante de medallas condecorativas y artísticas de tarjetas y escudos cincelados. Dueño de un chalet y sitio de 11.000 metros y tres sitios en la Población María, avaluados en $ 60.000. Cuenta corriente: Banco de la Industria y del Comercio y en el National City Bank. Radical. Hizo entre otras, las medallas del centenario de Maipú y Centenario de Magallanes. Socio de la firma "Poblete Hnos.", Santiago y Valparaíso. En Valparaíso: Av. Pedro Montt 211.

POBLETE CRUZAT (Manfredo). Ana G. de. Santiago. Oficina: Moneda 873. Teléfono 1645. Casilla 1840. Residencia: Arturo Prat 281. Teléfono 1470. Dueño de la Imprenta "La Ilustración". Nació en Curicó el año 1879. Casado.

POBLETE TRONCOSO (Moisés). Santiago. Oficina: Arturo Prat 181. Casilla 375. Teléfono 3448. Residencia: Catedral 2561. Abogado; Director de la Oficina del Trabajo. Nació en Chillán el 15 de Noviembre de 1891. Fueron sus padres don Moisés Poblete P. y doña Rufina Troncoso, fallecida. Casado con la señora Graciela Garcés. Hijos: Sergio y Mario. Se educó en el liceo de Chillán y en la Universidad de Chile. Es miembro del Instituto Nacional de

Criminología; Asociación de Cultura Popular; Sociedad Escuelas Nocturnas B. Franklin; Biblioteca Popular J. B. Suárez y Sociedad Colonias Escolares D. Villalobos. Profesor Extraordinario de Economía Social y Legislación del Trabajo de la Universidad de Chile. Vice Presidente de la Asociación de Cultura Popular y Director del Instituto de Criminología. Autor de: "El Problema de la Producción Agrícola y la Política Agraria Nacional"; "Nuestro Seudo Régimen Parlamentario"; "El Problema de la Natalidad Ilegítima"; "Tribunales para juzgar la delincuencia infantil" y numerosos artículos de prensa. Liberal, director del Partido; ex-Vice Presidente del Centro Liberal.

PODESTA RUIZ (Armando). Santiago. Oficina: Huérfanos 1189. Teléfono 3110. Casilla 271. Residencia: Avenida San Luis 352. Los Leones. Agente de Seguros. Nació en Santiago el año 1889. Fueron sus padres don Juan Podestá y doña Carmela Ruiz. Casado con la señora Julieta Band. Socio del Sporting Club, Club de Tennis, Club Italiano. Se educó en el colegio de los Padres Franceses. Dueño de su casa habitación avaluada en $ 50.000. Cuenta corriente: Banco Italiano y Banco Español. Liberal Independiente.

Podestá (Cayetano). Santiago. Oficina: Huérfanos 1175. Teléfono 2073.

Podestá & Contrucci. Santiago. Agustinas 956. Teléfono 1695. Casilla 1676. Dirección telegráfica: "Coypo". Código: Bentley's, Lieber's y A. B. C. 5.ª Ed. Corredores de comercio, ingenieros y representantes. Agentes de Jewett, Bigelow y Brcoks, Inc. Office Galileo de Florencia y General Ordenance Cº. New York. Carbones, coke, proyectores eléctricos y tractores para usos agrícolas e industriales.

POIRIER (Eduardo). Santiago. Av. España 107. Teléfono 299 Casilla 1773. Ministro de Guatemala, acreditado el 15 de Septiembre de 1903. Nació en Santiago el año 1868. Después de terminar sus estudios fué nombrado Cónsul de Nicaragua en Valparaíso y después Cónsul General y Encargado de Negocios de Chile, en Nicaragua y San Salvador. En 1891 llevó misión especial a México y fué nombrado Ministro de Chile en ese país, renunciando a la caída del Presidente Balmaceda. Fué después Secretario General de San Salvador y Ministro del mismo en Estados Unidos. Viajó por Europa y Sud América volviendo a Chile en 1894. Representó a Guatemala en el Segundo Congreso Médico Latino Americano en Buenos Aires (1904); en el Tercer Congreso Científico Americano de Río Janeiro (1905), y en el Tercer Congreso Médico Latino Americano de Montevideo (1907). Fué Secretario General del Cuarto Congreso Científico de Chile; y delegado de Guatemala a la Exposición Agrícola Internacional y al Congreso Médico Internacional de Buenos Aires (1910). Miembro de varias sociedades científicas y literarias. Autor de: "Chile en 1908" y "Chile en 1910".

Poison (Elie). Valparaíso. Blanco 1183. Teléfono 530. Casilla 272. En Santiago: Huérfanos 1070. Teléfono inglés 3571. Casilla 2828. Agente de las compañías de vapores: Cía. Generale Transatlantique, Cía. des Chargeurs Reunis, Cía. des Navigatión sud Atlantique y Cía. des Transport Maritimes a Vapeur. Socio del Club de la Unión, Club de Viña del Mar y Sociedad de Fomento Fabril.

Polanco (Julio U.). Valparaíso Brasil 920. Teléfono 132. Residencia: Templeman 153. Teléfono 187. Socio del Club de Viña del Mar.

Pommerantz (K.) Santiago. Ingeniero de minas. Oficina: Bandera 75, 3er. piso. Oficina 217. Casilla 489. Residencia: Vicuña Mackenna 92-D.

Pooley (Juan). Estación Pidirua, departamento Collipulli. Fundo "Nupangue". Hect. 3608. Avalúo $ 530.000. Fundo "Huintranlebu", 1.600 hectáreas, $ 396.000.

PORCEL IGLESIAS (Enrique). Santiago. Oficina: Ahumada 13. Residencia: Blanco 22. Comerciante, dueño de la Botería Ideal. Calzado fino. Español. Nació en Cataluña el año 1887. Casado.

Portales Vicuña (Alberto). Santiago. Santo Domingo 1412. Socio del Club de la Unión. Fundo "Lepanto", San Bernardo. Teléfono 45.

PORTER MOSSO (Carlos Emilio). Santiago. Casilla 2974. Sazié 2496. Profesor de Zoología. Nació en Valparaíso. Fueron sus padres don Carlos Porter W. y doña Emilia Mosso L., ambos fallecidos. Casado. Estudió humanidades en Copiapó, perfeccionó sus estudios de Microscopía, Zoología agrícola y Parasitología animal en París y estudió en el Laboratorio del profesor Dr. Rafael Blanchard, Miembro de numerosas Universidades y Academias y de más de 60 Sociedades de Historia Natural. Fué Director del Museo de Valparaíso (1897-1911), Profesor de Historia Natural, Fisiología e Higiene en la Escuela Naval, de Microscopía en el Instituto Técnico Comercial de Valparaíso y de Historia Natural en la Escuela Militar. Desde 1911 Catedrático de Zoología General, Entomología Aplicada y Microscopía en el Instituto Agrícola y de Parasitología animal en la Escuela Nacional de Medicina Veterinaria. Laureado de la Academia de Ciencias de París, Medalla de Honor de Instrucción Pública del Gobierno de Venezuela, Oficial de Instrucción Pública de Francia, "Chevalier" del Mérito Agrícola, Laureado de la Academia Internacional de Botánica. Autor de más de 180 volúmenes, artículos y folletos zoológicos y de Bibliografía e Historia de las Ciencias Naturales en Chile. Fundador y Director de la Revista Chilena de Historia Natural y de los Anales de Zoología Aplicada. Entre sus numerosos trabajos merecen especial mención los siguientes: Memorándum de Zoología, Indice alfabético y sinonímico de la Anatomía de Sappey, Introducción al Estudio de los Miriopodos, Lecciones Elementales de Fisiología e Higiene, Instrucciones para la recolección, conservación y envío de ejemplares de

Historia Natural, Ensayos de una Bibliografía Chilena de Historia Natural, Atlas Elementales de Morfología y Fisiología del hombre, etc., etc. Materiales para la fauna carsinológica de Chile, etcétera. Socio del Club de Septiembre.

PORTERO (**Vicente**). Santiago. Huemul 705. Fotógrafo y dibujante de "La Nación". Ha hecho varias exhibiciones de sus obras.

PORTO SEGURO OVALLE (**Luis V. de.**) Mercedes Arnolds de. Santiago. Casilla 1705. Rosas 1157. Teléfono 717. Ex-diputado. Presidente del Partido Liberal. Socio del Club de la Unión, Sociedad Nac. de Agricultura y Soc. de Fomento Fabril. Fundo "Catapilco", Estación Catapilco. Teléfono 1.

Potín Fils (**Julio A.**). Santiago. Ahumada 150. Teléfono inglés 2310. Casilla O. "Peluquería y perfumería. Salones especiales para señoras. Masajes, manicure. Departamento para niños. Importación de perfumes.

Pouget V. (**Maison**). Santiago. Estado 281. Casilla 749. Importación de novedades para señoras. Manteaux, trajes, blusas, sombreros y corsées. Casas en París y Valparaíso.

Poznanski (**Juan**). Santiago. Estado 363. Joyero.

Prá (**Julio**). Inés Balmaceda de. Santiago. San Antonio 434. Teléfono 1277. Chacra "La Pirámide". Teléfono 16 Ovalle. Socio del Club de la Unión, Club Francés, Soc. Nac. de Agricultura y Soc. de Fomento Fabril.

Procca (**Tomás**). Santiago. San Diego 259. Fábrica de Tejidos de alambre.

Pradena (**Roberto**). Mulchén. Casilla 26. Departamento "Mulchén". Fundo "Pile". Hect. 2.500. Avalúo $ 420.000.

PRADENAS MUÑOZ (**Juan**). Santiago. Centro Demócrata. En Talcahuano: Imp. del periódico "Adelante". Diputado (1921-1924). Demócrata. Figura entre el elemento más avanzado de su partido. Es uno de los jefes de los obreros de la zona del carbón.

Pradenas (**Misael**). Santiago. Santo Domingo 1227. Abogado.

PRADO MARIN (**Abraham**). Santiago. Oficina: Agustinas 1190. Residencia: San Bernardo, Av. San Martín 5. Administrador de la Caja de Ahorros de Santiago. Nació en Santiago el año 1866. Fueron sus padres don José Andrés Prado y doña Mercedes Marín, ambos fallecidos. Casado con la señora Eugenia Le Fort. Hijos: Abraham 2.°, Mario, Absalón, René, Emilio, Alejandro, Eugenio y Raquel. Se educó en el Instituto Nacional. Socio de la Liga de Estudiantes Pobres de Santiago y de San Bernardo. Ingresó al servicio de la Caja de Ahorros el año 1888. Municipal de San Bernardo en dos períodos. Perteneció a la Instrucción Pública desde 1889 a 1905.

Prado R. (**Andrés**). Santiago. Alameda de las Delicias 768. Médico-Cirujano.

Prado Tagle (**Ernesto**). Santiago. Médico-Merced 778. Teléfono 402. Independencia 733. Teléfono 402 A. Casilla 1176.

Prado Reyes (**José Andrés**). Santiago. Médico. San Francisco 70. Teléfono 1484.

PRADO AMOR (**Julio**). María Valdés de. Santiago. San Antonio 469. Teléfono 240. Casilla 2316. Dirección telegráfica "Pramor". Abogado. Nació en Valparaíso el 26 de Agosto de 1870. Fueron sus padres don Julio Prado Delgado y doña Adela

Establecimiento de Grabados, Estampados y Calados
"FRANCO AMERICANO"
A. H. PETITPAS, GRABADOR
SAN DIEGO 69 :—: SANTIAGO :—: CASILLA 2858
Grabados artísticos y químicos, placas profesionales y comerciales.
Calados y estampados. Timbres secos, bronce y goma. Sellos para lacre.
Insignias, fichas y punzones. Marca a fuego y dorado.

Amor Zilleruelo. Se educó en el Seminario de Santiago, Instituto Nacional y en la Universidad. Se recibió de profesor de historia en 1896 y Licenciado en Leyes en 1897. Fué empleado del Ministerio de Guerra (1891); Profesor de historia en el Liceo Miguel Luis Amunátegui (1898); Gobernador de Taltal (1901); Intendente de Antofagasta (1901), y de Atacama (1903); Alcalde de Santiago (1913); Diputado por Vallenar (1915-1918); Ministro de Instrucción (1919). Secretario de Instrucción Primaria desde 1904; Consejero de Instrucción Primaria desde 1912; Consejero de Instrucción Pública desde 1918. Ha sido Director de la Sociedad Protectora de la Infancia. Condecorado con la Real Orden de Isabel la Católica por el Rey de España. Socio del Club de la Unión, Sociedad Nac. de Agricultura y Soc. de Fomento Fabril.

PRADO (**Pedro**). Santiago. Mapocho 3981.

Director ad honorem del Museo de Bellas Artes. Nació en Santiago el 8 de Octubre de 1886. Se educó en el Instituto Nacional e hizo estudios completos de arquitectura en la la Universidad. Miembro del Consejo de Bellas Artes. Ha sido Presidente de la Federación de Estudiantes (1910). Fué delegado al segundo Congreso Estudiantil de Buenos Aires (1910) y al tercer Congreso de Lima (1912). Es pintor y escultor, poeta y novelista. Autor de: "El llamado del mundo" (1913); "Pájaros errantes" y "Los Diez" (1915); "Flores de Cardo" (1908); "La Reina de Rapa Nui" (1915); "Casa Abandonada" (1913); "Ensayos sobre Poesía y Arquitectura" (1916).

Prajoux (**Belus**). Santiago. Av. Las Quintas 580-582. "Fábrica de Almidón y Gluten". Almidón para farmacias, perfumerías, confiterías y lavanderías. Cola de Viena para calzado, pan de gluten y dextrina. Representante de la Sociedad de Fabricantes franceses; telas de seda para molinos. Socio de la Sociedad de Fomento Fabril y Club Francés.

PRAT CARVAJAL (**Arturo**). Blanca Echáurren de. Santiago. Delicias 1442. Teléfono 759. Socio del Club de la Unión. Ha sido diputado y Ministro de Hacienda. Nacional. Fueron sus padres el héroe Arturo Prat y la señora Carmela Carvajal.

Prat R. (**José**). Santiago. Huérfanos 105 Ahumada 135. Teléfono 3926. Cafetería. Importador de café. Socio del Círculo Español.

Prats Bello (**Belisario**). Carmela Donoso de. Santiago. Amunátegui 126. Casilla 1561.

Preisler B. (**Teodoro**). Huérfanos 2448. Teléfono 2928. Casilla 2587. Dirección telegráfica "Preislerte". Compra venta por cuenta propia y ajena de toda clase de "Maquinarias y repuestos nuevos y usados". Especialmente maquinaria agrícola. Se reciben maquinarias en consignación sin cobro de bodegaje.

Prendes Saldías (**Pedro**). María Cáceres de. Santiago. Vicuña Mackenna 92. Casilla 2829. Socio del Club de la Unión.

Pretot, Fontaine y Compañía. Valparaíso. Blanco 951. Teléfono 225. Casilla 32. Embarques y desembarques. Malecón y bodegas con desvío de ferrocarril. Corrales e instalaciones para embarques de ganado. Pescantes, Lanchas, remolcadores, etc.

Prieto Zenteno (**Alfredo**). Santiago. San Antonio 702. Teléfono 1480. Socio del Club de la Unión.

PRIETO BAHAMONDES (**Arturo**). Santiago. Oficina: Tesorería Fiscal. Residencia: Lord Cochrane 195. Teléfono 1882. Contador 1.º y Jefe de la sección Instrucción Primaria y de Policía de la Tesorería Fiscal de Santiago. Nació en Santiago el año 1879. Fueron sus padres don Juan Ramón Prieto y doña Rosalía Bahamondes, ambos fallecidos. Casado con la señora Amalia Bahamondes L. Se educó en la Escuela Militar y en la Escuela Naval. Socio del Club de la Unión. Oficial de Reserva del Ejército. Dueño de la casa en Lord Cochrane 195. Cuenta corriente: Banco Nacional, oficina San Diego. Liberal.

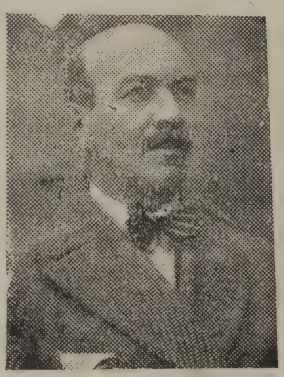

PRIETO (**Genaro**). Santiago. Amunátegui 232. Periodista. Corredor de Comercio. Redactor de "El Diario Ilustrado". Firma sus artículos con la letra P.

Prieto Vial (**Hernán**). María V. Subercaseaux

de. Santiago. Bandera 120. Teléfono 1236. En Viña del Mar: calle Valparaíso 175. Teléf. 452. Socio del Club de la Unión y Club de Viña del Mar.

Prieto Echáurren (**Jorge**). Leonor Urioste de. Santiago. San Antonio 702. Teléf. 1480. Casilla 2893. Socio del Club de la Unión.

Prieto (**Manuel A.**). Kerina Nieto de. Santiago. Amunátegui 43. Teléfono 2482. Socio del Club de la Unión.

Prieto M. (**Rafael**). Carmen de. Santiago. Monjitas 538. Teléfono 630. Casilla 964. Socio del Club de la Unión.

PRIETO PRIETO (**René**). Santiago. Oficina: Edificio Aristía, 8.° piso; ofic. 18. Residencia: Almirante Barroso 19. Teléfono 2358. Ingeniero Civil (U. de Ch.). Nació en Santiago el año 1889. Casado. Socio del Club de la Unión.

Prieto P. (**Roberto**). Santiago. Casilla 524. Agustinas 1150. Agencia de la Cía. de Seguros "La Unión Italo-Chilena".

PRIETO VALDES (**Víctor**). Viña del Mar. 4 Norte 595. Casilla 16. Población Vergara. Teléfono 42. Socio del Club Viña del Mar y Club de la Unión. Martillero de Hacienda en Valparaíso. Presidente de la Liga Marítima.

Prochele y Einicke. Valdivia. Casilla 56-D. Agentes de Aduana. Razón social formada por los señores Gustavo Prochelle y Pablo Einicke, y establecida en 1887. La firma desempeña también la gerencia del ferrocarril trasandino de San Martín de Los Andes, cuyo viaje se hace por ferrocarril primeramente, por vapor en los lagos, en nmulas después y finalmente en ferrocarril hasta llegar a "Punta de Rieles" en la argentina.

Prochelle (**Gustavo**). Valdivia. Propietario del fundo "La Teja" situado en la isla del mismo nombre, frente a la ciudad, con 365 hectáreas cultivadas en su totalidad y dedicadas especialmente a criadero de plantas. Hay también crianzas de vacunos, ovejunos, caballares, porcinos y aves finas. En la subdelegación de Panguipulli, posee además el señor Prochelle los fundos "La Plaza", "Quechumalal", "Lingueñeyen" y "Llascahue" con una superficie total de 23.500 hectáreas, de las cuales 1.200 se cultivan, dedicándose el resto a crianza de animales y explotación de maderas. Estas propiedades están a orillas del lago Riñihue y cuentan para su comunicación con el ferrocarril trasandino por San Martín.

PUELMA ROCCO (**Guadalupe**). Santiago. Oficina: San Pablo 1796. Residencia: Almirante Barroso 775. Agente de la Caja de Ahorros, Sucursal San Pablo. Nació en Valparaíso el año 1868. Fueron sus padres don Erasmo Puelma, fallecido y doña María de los Santos Rocco. Soltera. Pertenece a la Sociedad de Ahorros de la Caja. Ha sido empleada en el Correo (1897-1910).

PUELMA DE BUHRLE (**Elena**). Artista teatral chilena, casada con el actor don Arturo Bühle.

Puelma N. (**Guillermo**). Santiago. Médico. Vicuña Mackenna 171. Teléfono 431.

Puelma Tupper (**Manuel**). Santiago. Parque Forestal 602. Teléfono 1621. Fundo San Francisco, Mulchén, 1317 hectáreas. $ 197.700. Fundo "Lolco", Mulchén, 4179 hectáreas, $ 357.000.

Puelma Besa (**Ramón**). Santiago. Santo Domingo 678. Socio del Club de la Unión. Fundo "Las Mercedes" Teléfono 11 Condes.

Puerta de Vera (**Manuel**). Mercedes García Huidobro de. Santiago. Manuel Rodríguez 79. Teléfono 2666. Socio del Club de la Unión.

Pueo (**Sebastián**). Santiago. Lira esq. Blas Cañas. Socio de la Soc. de Fomento Fabril.

Puffe (**Máximo**). Est. Yumbel Depat. Rere. Fundo "Aguada". Hects. 1.615. Avalúo $ 320.000

PUGA BORNE (**Federico**). Santiago. Delicias 1039. Teléfono 1494. Médico. Nació en Chillán el año 1856. Fueron sus padres don Federico Puga y doña Vitalia Borne. Se educó en el Instituto Nacional y en la Escuela de Medicina. Recibió el título de médico en 1879. Ayudante del Museo N. cional hasta 1879, año en que fué nombrado Profesor de Geografía Física en el Liceo de Valparaíso y Director del Museo de Historia Natural de la misma ciudad; fué al mismo tiempo Secretario del servicio sanitario, director de la Junta de Instrucción Primaria, presidente de la Inspección de Farmacias y miembro de la Comisión Internacional de Pesquería de Londres. Cirujano en las batallas de Chorrillos y Miraflores y cirujano jefe en la campaña de Arequipa (1883). En seguida Profesor de Medicina Legal e Higiene en la Universidad; Diputado en 1885 hasta 1897, año en que fué elegido Senador por Ñuble. Vicepresidente del Senado (1901); Ministro de Justicia en 1888 y en 1899 y también de Relaciones el mismo año. Ministro de Chile en Francia (1901-1918)

Presidente de la Sociedad Científica de Chile. Delegado chileno al Congreso Sanitario de Lima (1887). Fundó "La Revista de Higiene" en 1892. Autor de "El latrodectus formidabilis de Chile" (1892); "Compendio de Medicina legal" (1896), y "Elementos de Higiene" (1891). Socio del Club de la Unión.

PUGA BORNE (**Julio**). Lucía Fisher de. Santiago. Santo Domingo 735. Teléfono 1.600. Casilla 712. Socio del Club de Septiembre. Fundo "Santa Rosa del Peral", Puente Alto. Teléfono 8. Depósito de la Viña Julio Puga Borne: Av. Condell 621, casilla 92. Teléfono 30 Santa Elena. Ex-diputado. Liberal Democrático.

Pugh y C.°. Valparaíso. Cochrane 772. Teléfonos: inglés 806, nacional 156. Casilla 343. Dirección telegráfica: "Frutpaís". Corredores y Agentes comisionistas. Frutos del país, forrajes, harinas, semillas, carbón, abarrotes y sacos. Fletes marítimos.

Puigrredon (**Juan**). Santiago. Puente 741. Casilla 2077. Maletería del Viajante. Socio del Círculo Español y Sociedad de Fomento Fabril.

Pulido (**David**). Santiago. Médico. Santo Domingo 1646. Teléfono 2152.

Puyó Medina (**Luis**). Santiago. Monjitas 607. Socio del Club de la Unión y Club de Septiembre. Médico.

Quien prueba el Chocolate Nestlé ya no acepta otro.

Questa Sanguinetti y C.°. Valparaíso. Cochrane 449. Teléfono 345. Importación y exportación. Establecidos en 1865. Abarrotes, licores y aceites de comer. Agentes del "Lloyd Italiano", sociedad de navegación. Servicios de giros postales. a Italia.

QUEZADA ACHARAN (**Armando**). Señora García de. Santiago. Residencia: Santo Domingo 2156. Teléfono 2145. Oficina: Morandé 432. Casilla 2861. Nació en Los Angeles el año 1873. Fueron sus padres don José del Carmen Quezada y doña Mercedes Acharán, fallecida. Abogado en 1893. Fué redactor de sesiones de la Cámara de Diputados; profesor de Economía Política en la Universidad de Chile (1901); Miembro de la comisión que redactó las conclusiones de la convención del Partido Radical; miembró de la Junta Central, vice-presidente de la Asamblea Radical de Santiago. Diputado por Santiago desde 1909. Ministro de Hacienda (1916) y nuevamente en 1917. Senador por Santiago (1918-1924). Ministro del Interior (1918). Ha publicado editoriales en "El Sur" de Concepción. Miembro de la Facultad de Leyes y Ciencias Políticas de la Universidad de Chile. Actual presidente del Partido Radical, habiéndolo sido también anteriormente. Socio del Club de la Unión, Club de Septiembre y Sociedad de Fomento Fabril.

QUEZADA ACHARAN (**Franklin**). Valdivia Abogado (1895). Ministro de la Corte de Apelaciones de Valdivia (1917). Ha sido Oficial supermunerio, oficial segundo, oficial primero y archivero, sucesivamente del ministerio del Interior (1889-1891). Inspector de la Universidad de Chile (1891-1898). Jefe de Sección de la Dirección General de la Armada (1898-1904). Juez de Letras de Llanquihue (1904). Juez del Segundo Juzgado de Letras de San Fernando (1910). Juez del Tercer Juzgado del Crimen de Valparaíso (1915). Fué secretario de la Comisión informante del Código de Procedimiento Penal formada por los señores Jacinto Chacón y Luis Borgoño.

Quijada (**Antonio**). Santiago. Casilla 2792 Morandé 450. Abogado.

QUIJADA BURR (**Aureliano**). Consuelo Tirapegui de. Santiago. Av. España 525. Teléfono 12 Parque. Casilla 2855. Abogado (1899). Fiscal de la Corte de Apelaciones de Santiago (1920). Ha sido: Oficial supernumerario del Ministerio de Justicia (1892). Oficial segundo del mismo Ministerio (1896). Oficial primero (1898). Oficial de Partes del Ministerio de Instrucción Pública (1899). Jefe de Sección del Ministerio de Justicia (1900). Jefe de sección del Ministerio de Instrucción Pública (1902-1906). Profesor de Derecho Comercial en el Instituto Comercial de Santiago (1901-1906). Secretario de la Comisión Permanente de Bellas Artes (1904-1906). Relator de la Corte de Apelaciones de Santiago (1906). Socio del Club de la Unión.

QUIJADA (**Bernardino**). Santiago. Rosas 1933. Nació en Ancud el 9 de Agosto de 1876. Profesor de Ciencias Naturales; Jefe de la sección zoología y botánica en el Museo Nacional; profesor de biología e higiene del Instituto Nacional; del liceo Miguel Luis Amunátegui, e Internado Barros

Arana. Fué sub-director del Museo Nacional (1915). Representante de Chile en el Congreso internacional de botánica en Viena (1905). Autor de: "Curso de Zoología", 4 tomos; "Curso de Botánica", 4 tomos; "Curso de Biología General"; "La Teoría de la Evolución"; "Curso de Higiene"; etc..

Quijada Burr (**Roberto**). Valparaíso. Abogado (1901). Ministro de la Corte de Apelaciones de Valparaíso (1919). Ha sido: Oficial primero del Segundo Juzgado del Crimen de Santiago (1899). Notario Conservador de Bienes Raíces de Vallenar (1902). Estadístico del Ministerio de Justicia (1903). Juez Letrado de Puchacay (1904). Juez Letrado del Primer Juzgado de Caupolicán (1905). Relator de la Corte de Apelaciones de Valdivia (1909). Juez del Tercer Juzgado del Crimen de Valparaíso (1911). Ministro de la Corte de Apelaciones de Talca (1915).

QUINDOS DE MONTALVA (**Juanita**). Santiago. Serrano 155. Escritora. Española.

QUINTANA LINEROS (**Angel Custodio**). Talca. Alameda. Calle 4 Norte 1049. Abogado. Juez. Chileno. Nació en Cunaco, departamento de Loncomilla. Fueron sus padres don Juan José Quintana y doña María Lorenza Lineros, ambos fallecidos. Casado con la señora Elena Aylwin. Hijos: Elena, Humberto, Arturo, Rebeca, Sara, Raquel, Juan José, Ricardo, Marta y Héctor. Se educó en el Liceo de Linares, Liceo de Talca y Universidad de Chile. Fué Secretario y Procurador de la Municipalidad de Loncomilla (1888); Notario Público y Conservador de Loncomilla (1891); Municipal y Primer Alcalde de San Javier (1891-1896); Promotor Fiscal de San Javier (1899); Defensor de Menores, Ausentes y obras Pías de Talca (1913) y Juez del Crimen de Talca (1920). Dueño de su casa habitación avaluada en $ 33.000 y de una casa y chacra en San Javier avaluada en $ 30.000. Liberal democrático. Miembro del Directorio de San Javier y de Talca.

QUINTEROS (**Adolfo**). Escultor. Estudia actualmente en París. Obtuvo primera medalla en el Salón de de 1918.

QUIRELL (**Marcos A.**). Valparaíso. Abogado (1884). Ministro de la Corte de Apelaciones de Valparaíso (1907). Ha sido: Procurador Municipal de Maipo con funciones anexas de Promotor Fiscal (1887). Gobernador del mismo departamento (1891). Juez Letrado de San Carlos (1892). Juez Letrado de Antofagasta (1899). Ministro de la Corte de Apelaciones de Tacna (1903).

Quiroga (**Volney**). Santiago. Puente 559. Médico-Cirujano. Casilla 3754. Socio del Club de Septiembre.

QUIROGA ROGERS (**Enrique**). Inés Mardones de. Santiago. Carreras 88. Teléfono 2767. General de Brigada. Inspector de Artillería. Ingresó al Ejército con grado de Teniente 2.° el 2 de Abril de 1891. Socio del Club de la Unión.

Quiroz Espinoza (**Pedro**). Iquique. Prefecto de Policía. Nació en Constitución el año 1867. Fueron sus padres don Juan Manuel Quiroz y doña María Espinoza, ambos fallecidos. Viudo. Socio de la Protección Mutua de Empleados públicos. Fue prefecto de Antofagasta, Pisagua, Temuco y Concepción, nombrado gobernador de Castro y empleado en la Oficina remisora de útiles para escritorio. Radical.

Fotografía HEFFER
Estado 150 :-: Casilla 506 :-: Santiago
El Estudio fotográfico preferido de la alta sociedad.
Estado entre Moneda y Agustinas

Refresco de incalculable valor alimenticio es la Leche Malteada Nestlé.

RAAB-BELLET & Cía. Santiago. Estado 235. Teléfono 1605. Establecidos en 1884. Material eléctrico, material viti-vinícola y trabajos de fundición. Fundición: Rosas 2980. Teléfono 1605. A.

Railhet (**Ludovico**). Santiago. Ahumada 66. Teléfono inglés 1265. Casilla 1206. Almacén de pinturas. Importación. Artículos para pintores, barnizadores, doradores y dibujantes. Agente de los barnices y esmaltes "Valentine". Francés. Residencia: Catedral 3217. Teléf. 266. Estación.

Ramírez Arís (**Antonio**). Puente Alto. Fundo "San Miguel". Bajos de Mena. Teléfono 2.

Ramírez (**Eusebio**). Rancagua. Graneros, sin número. Fábrica de cartón.

RAMIREZ SANZ (**Guillermo**). Santiago. Huérfanos 696. Teléfono 2135. Casilla 2415. Nació en Santiago en 1881. Fueron sus padres don Andrés Ramírez y doña Amelia Sanz. Se educó en el Liceo Pedagógico y en la Universidad de Chile. Se ha dedicado a la agricultura y a las industrias. Ha sido Interventor Fiscal en los ferrocarriles salitreros y delegado al Congreso Internacional de ferrocarriles de Wáshington (1905). Diputado (1909-1915). Liberal Democrático.

Ramírez y Cía. (**Ignacio**). Los Andes. Fábrica de Conservas de frutas y legumbres. Teléfono 69.

RAMIREZ RODRIGUEZ (**Pablo**). Santiago. Morandé 440 Teléf. 1518. Residenc ia: Pasaje de las Capuchinas. Casilla 162. Nació en Valparaíso el año 1886. Fueron sus padres don Manuel J. Ramírez y doña Elvira Rodríguez. Se educó en el Colegio de los Padres Franceses, en el colegio Mackay y en el Seminario de Valparaíso; comenzó leyes en la Universidad Católica y terminó èn la Universidad de Chile.

Abogado en 1908. Participó en el Congreso Científico de 1908 y presentó un trabajo sobre "Régimen de los Bienes Matrimoniales". Fué nombrado defensor de Becker en 1909. Diputado por Valdivia, Villarrica y La Unión desde 1912 a 1921. Fué ministro de Instrucción en 1919. Consejero de Estado (1921). Radical. Socio del Club de la Unión y del Club de Septiembre.

RAMIREZ FRIAS (**Tomás**). Elena Garcés de. Santiago. Compañía 1572. Teléfono 2633. Abogado. Diputado por Santiago (1918 1924). Ministro de Instrucción (1921). Vicepresidente y después presidente del Partido Liberal (1921). Socio del Club de la Unión.

RAPOSO (**José María**). Sra. Claro de. Santiago. Erasmo Escala 2187. Teléfono 2279. Periodista. Perteneció a la redacción de "La Mañana". Fué enviado en comisión de Gobierno a España.

RATINOFF (**Alfredo**). Santiago. Sastrería. San Antonio 289. Teléfono 599. Público. Huérfanos 987. Teléfono 5050. Residencia: Carmen 1067. Teléfono 238 Matadero.

Rawlins y Cía. (**Enrique**). Santiago. Santo Domingo 855. Teléfono 1107. Casilla 2336. Importadores de zinc y alambre.

Rawson (**Suc. Luis**). Est. San Patricio. Depart. Temuco. Fundo "San Patricio". Hect. 4102. Avalúo $ 1.376.294.

Real (**Pedro Víctor del**). Santiago. Cumming 582. Teléfono 2963. Socio del Club de la Unión. El Peral, teléfono 5 Barrancas.

REBOLLEDO CORREA (**Benito**). Casilla 976. Pintor. Nació en Curicó el año 1881. Estudió en la escuela de Bellas Artes. Su primer cuadro, "Sin Pan" fué rechazado por el Salón Anual de 1901; el segundo obtuvo mención honrosa; otro cuadro "Degeneración" recibió tercera medalla; por "Humanidad" (1907) medalla de plata; "Sonrisas del Mar", medalla de oro del Salón Anual de 1908; y "Ante el mar", primera medalla en la Exposición Internacional de 1910. Fué profesor de arte en el Liceo

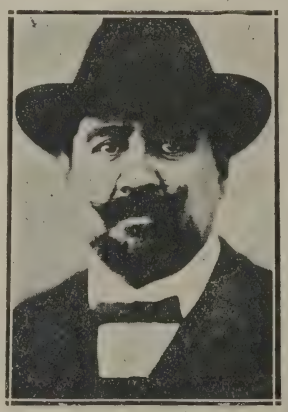

COCOA PEPTONIZADA Y ALIMENTO RAFF Son los alimentos más poderosos para niños y adultos, sanos y enfermos.

Barros Borgoño (1915-1916) y también en otros colegios.

REBOLLEDO (Juan). Santiago. Manuel Rodríguez 860. Fotógrafo de la revista "Zig-Zag" y concesionario de la fotografía del Cerro Santa Lucía.

Recart y Doniez. Valparaíso. Oficina: Cochrane 566. Teléfono 1579. Casilla 395. Fábrica de conservas de carnes y mariscos en Juan Fernández.

Recart (Emilio). Santiago. Avenida Concepción 105. Teléfono 193 Providencia. Casilla 238. Socio del Club de la Unión y Soc. de F. Fabril.

REDDOCHL (Federico). Santiago. Moneda 1118 Casilla 2498. Ingeniero.

REID (Alejandro H.). Mejillones. Proveeduría del Ferrocarril de Anfofagasta a Bolivia. Casilla 132. Teléfono 15 F. C. A. B. Dirección telegráfica "Arid". Comerciante. Uruguayo. Nació en Montevideo el 2 de Mayo de 1885. Fueron sus padres don Alejandro Smith Reid y doña Mary Janes Howden, ambos fallecidos. Casado con la señora Esperanza Bravo Lefevre. Hijos: Alejandro, Eduardo, Esperanza y Perla. Se educó en el Liceo Americano y Colegio Inglés de Montevideo. Socio del Club de la Unión, Club Inglés, Auto Club, Logia Progreso de Antofagasta, Club Social y Club del Ferrocarril de Mejillones. Fué meritorio del Ferrocarril Central del Uruguay en Montevideo hasta llegar a ser sub-secretario de esa empresa; en 1904 fué trasladado a la Empresa del Ferrocarril de Antofagasta a Bolivia donde desempeñó el puesto de Secretario del Administrador General hasta 1912. En 1913. la Empresa le hizo concesión de su proveeduría en el Puerto de Mejillones hasta 1921, año en que el negocio pasó a manos de una sociedad cooperativa. Se radicará en Santiago. Dueño de la Villa "Esperanza", Gran Avenida Macul, Santiago. Cuenta corriente: Banco Español de Chile y Banco Anglo Sud Americano, Antofagasta.

Remagni y Orrego. Santiago. Oficina: Morandé 434. Teléfono 3080. Corredores. Frutos del país y abarrotes.

RENARD (Arturo). Santiago. Cigarrería. Bandera 125. Teléfono 654. Importación de La Habana. Residencia: Avenida Pedro Valdivia 234. Teléfono 14 Providencia. Casilla 1918. En Valparaíso: Cochrane 642. Teléfono 469.

RENARD (Rosita). Santiago. San Ignacio 390. Pianista chilena. Hizo sus estudios en el Conservatorio Nacional de Música y los perfeccionó en Alemania, a donde se dirigirá nuevamente.

RENGIFO (Alejandro). Josefina Santa Cruz de. Santiago. Moneda 2132. Casilla 772. Diputado (1918 1921). Socio del Club de la Unión. Liberal.

REYES DE PHILLIPS (Elisa). Viña del Mar; Viana 105. Teléf. 97. Esposa del intendente de la provincia, don Alberto Phillips.

VIÑA SAN PEDRO (J. G. Correa Albano)
EL PINOT (etiqueta amarilla) es el mejor vino para familias.

REYES (**Juan**). Pianista chileno. Hizo sus estudios en el Conservatorio Nacional de Música y los perfeccionó en Alemania. Realiza actualmente una jira artística en el extranjero.

REYES DEL RIO (**Olegario**). Valparaíso. Escuela Naval. Teléfono 90. Playa Ancha. Capitán de fragata. Sub director de la Escuela val. Nació el 1.º de Octubre de 1879. Tiene 28 años de servicios en la Armada. Casado.

Reyes (**Pedro J.**). Santiago. Moneda 778. Teléfono 106. Secretario de la Legación de Colombia. Esposa: señora Delia Izquierdo. Socio del Club de la Unión.

REYES SOLAR (**Ricardo**). Amelia Montt de. Santiago. Claras 440. Teléfono 2263. Fiscal de la Corte Suprema y del Consejo de Estado. Nació en Santiago el 2 de Junio de 1864. Obtuvo su título de Abogado en 1887. Fué secretario de la Intendencia de Santiago (1888-1890); Relator secretario del Tribunal de Cuentas (1891-1893); Relator de la Corte de Apelaciones (1893-1894); Ministro de la Corte de Apelaciones (1904-1912). Socio del Club de la Unión.

REYES SOLAR (**Patricio**). Santiago. Oficina: Delicias 1205. Residencia: Catedral 2267. Casilla 1241. Teléfono 871. Inspector del Registro Civil. Nació en Santiago el año 1875. Fueron sus padres don Vicente Reyes Palazuelos y doña Luisa Solar Valdés, ambos fallecidos. Casado con la señora Beatriz Letelier Matta. Hijo: Gonzalo. Se educó en el Colegio de Mr. Radford e Instituto Nacional. Fué alférez de artillería. Cuenta corriente: Banco Español de Chile. Liberal.

RIED SILVA (**Ernesto**). Santiago. Avenida Portales 2777. Arquitecto. Nació en Santiago el año 1886. Fueron sus padres don Gustavo Ried Canciani y doña Irene Silva Palma. Casado con la señora Isabel Carrera Smith. Hijos: Horacio y María Isabel. Se educó en el Liceo de Aplicación y Universidad de Chile. Pertenece a la 5.ª Compañía de Bomberos.

Richter (**Bernardo**). Octay-Chau Chau, departamento de Llanquihue. Fundo "Chau-Chau". Hects. 6.000. Avalúo $ 624.000.

Riddell y Cía. Valparaíso. Tienda. Esmeralda 151. Teléfono 80.

Riegel (**Suc. E.**). Valparaíso. Calle S. Agustín 136. Casilla 66. Fábrica alemana de productos farmacéuticos y cosméticos fundada en 1882 por don Guillermo Riegel, que regresó a Alemania en 1899 dejándole a cargo de su hermano don Eduardo. Ocupa un edificio propio avaluado en $ 200.000. Da trabajo a 10 operarios.

Riegger (**Josef**). Santiago. Huérfanos 761. Unico concesionario para el Pacífico de las fábricas. Wilhelm Wolff. Gebruder Hepp. Carl Ballin.

Riera & Cía. (**Melchor**). Santiago. Teléfono 133 Matadero. Españoles. Víctor Manuel 1980. Curtiembre y fábrica de sommieres y colchones, establecida en 1908. Producción mensual $ 90.000 en mercaderías. Proveedores de la Armada Nacional Produce colchones de plumas, lanas crín y estopa. Importador de las materias primas para sus industrias. Ocupa 100 operarios. Componen la firma don Melchor Riera Caldenty y don Sebastián Llodrá, desde el año 1913. Capital: $ 500.000.

Riesco Echáurren (**Agustín**). Elena Lazcano de. Santiago. Huérfanos 772. Teléfono 2978. Socio del Club de la Unión.

Riesco (**Alberto**). Clemencia Salas de. Santiago. Huérfanos 1309. Teléfono 1226. Chacra "El Salto",

ALIMENTO MEYER

Es el único recomendado por todos los médicos especialistas en enfermedades de niños.

Teléfono 64 Palma. Fundo "Pataguilla", Cerrillos, provincia Santiago. Teléfono 80. Fundo "Antofagasta", departamento Traiguén. 2,000 hectáreas $ 812.900.

Riesco R. (Carlos). Olga Grez de. Santiago. Agustinas 1994. Socio del Club de la Unión.

RIESCO ERRAZURIZ (Germán Ignacio). Rosa Barceló de. Santiago. Huérfanos 1415. Socio del Club de la Unión. Abogado. Fué Ministro de Guerra en la administración Sanfuentes. Liberal.

Riesco (Rafael). Laura Llona de. Santiago. Catedral 1450. Teléfono 1037. Fundo "Loma Blanca", Maipú. Teléfono 9.

RIFFO DE MAYORGA (Juana). Concepción. Oficina: Escuela Normal. Residencia: Ongolmo 678. Casilla 462. Profesora de Ciencias Físicas y Biológicas. Nació en Yungay el año 1883. Fueron sus padres don José Benito Riffo Acuña y doña Pabla Jiménez, fallecida. Casada con don Luis Mayorga Gajardo. Hijos: Luis Alberto y Rubén. Normalista y Profesora de Estado. Presidenta fundadora del Club Cultural de Señoras de Concepción (1919). Presidenta de la Sociedad Protectora de Estudiantes "José Mercedes García", Consejera de la Sociedad Ilustración de la Mujer. Fué profesora de humanidades en el Liceo "Santa Teresa" de Santiago (1907-1908) y en el Liceo Eloísa Urrutia. Dueña de una farmacia avaluada en $ 20.000. Cuenta corriente: Caja de Ahorros.

RIO SOTO (Alejandro del). Santiago. Agustinas 608. Teléfono 2357. Médico. Nació en Santiago el 3 de Mayo de 1867. Fueron sus padres don Castor del Río y doña Matilde Soto Aguilar. Se educó en el Instituto Nacional y en la Universidad de Chile. Médico en 1889. Fué ayudante de Patología General en la Escuela de Medicina (1887), y de Anatomía patológica (1888; Secretario de la delegación chilena a la Conferencia de Sanidad Americana en Lima (1887). Enviado a estudiar a Europa higiene pública durante 4 años, estando algún tiempo en el Instituto de Higiene de Alemannia. Representó a Chile en el Congreso de Roma y Budapest. Nombrado profesor de Higiene (1897); Director del Instituto de Higiene el mismo año; profesor de oídos, nariz y garganta (1901). Ha sido presidente de la Sociedad Médica de Santiago durante dos períodos; miembro del Consejo Superior de Higiene por 12 años; presidente de la Liga contra la Tuberculosis; editor de la revista de Higiene y del Boletín de Higiene y Demografía de Santiago. Ha sido uno de los organizadores de la Asistencia Pública.

RIO SOTO AGUILAR (Abraham del). Santiago. Residencia: Agustinas 620. Oficina Morandé 226. Teléfono de la casa 2696. Teléfono de la quinta 108 Providencia. Notario y abogado. Chileno. Nacido en Santiago el 16 de Marzo de 1865. Padres: señor Castor del Río Arriarán y señora Matilde Soto Aguilar y Allende, ambos fallecidos. Casado con la señora Delia Montt Herrera. Hijos: Fernando María, Juan, Carlos, Joaquín, Eduardo, Vicente, Olga, Julia, Lucía y Diego. Se educó en el Instituto Nacional y en la Universidad del Estado. Obtuvo su título de abogado en 1888. Fué oficial del Ministerio del Interior, secretario de la Intendencia de Antofagasta, profesor de historia y geografía del Liceo de Antofagasta, secretario de la Direcciónn de Prisiones, Es notario de la Caja Hipotecária, Banco de Chile, Banco Nacional, Banco Alemán Transatlántico, Banco Francés, Banco Italiano, etc. Publicó el "Libro Verde de la familia del Río" (apuntes genealógicos). Propiedades: Quinta "Villa María" en Avenida Pedro de Valdivia N.° 310 y casa en la calle Agustinas N.° 620. Cuenta corriente en el Banco Nacional.

Río Zañartu, (Celedonio del). Concepción. O'Higgins 490. Comuna Talcahuano. Fundo "Hualpen". Hects. 895. Avalúo $ 547.024. Fundo "La Candelaria", depart. La Laja, 636 hectáreas. $ 200.000. Socio del Club Concepción.

RIOS DIAZ (Arturo). Coquimbo. Casilla 154. Oficina: Laboratorio Químico Fiscal. Teléfono 56. Dirección telegráfica: Laboratorio. Residencia: Melgarejo esquina de Benavente. Farmacéutico-Químico. Jefe del Laboratorio Químico Fiscal (dependiente de la Dirección de Impuestos Internos, Ministerio de Hacienda). Referencias comerciales: Banco de Chile y Banco Español de Chile.

RIOS HERMANOS. Calama. Sotomayor 259. Teléfono 56. Casilla 8. y Salta, República Argentina. Representante de la Sociedad es el señor Daniel Carrazana. Se dedica a la importación de ganado vacuno. Cuenta corriente: Banco Anglo Sud Americano Ltdo. Antofagasta.

RIOS PAIVA (Luis E.). Santiago. Oficina: Ahumada 31. Residencia: Recoleta 1289. Cajero de la Singer Sewing Machine C°. Nació en Valparaíso el año 1891. Soltero.

Ríos (Pablo). Quilquén, depart. Traiguén. Fundo "La Unión". Hect. 4.000. Avalúo $ 1.100.000 Fundo "Quechereguas, depart. Collipulli, 2.000 hectáreas $ 88.000. Socio del Club de Septiembre y Club Concepción.

RIOS DEL CAMPO (Rodolfo). Santiago. Oficina: Independencia 565. Residencia: Ejército 450. Cajero de la Compañía Cerverías Unidas ingresado al servicio el año 1915. Nació en Concepción el año 1884. Fueron sus padres don Rodolfo Ríos, fallecido y doña Beatríz del Campo. Soltero.

RIOS RUIZ (Víctor). Los Angeles. Casilla 113. Médico-Cirujano y agricultor. Nació en Los Angeles el año 1868. Fueron sus padres don José I. Ríos y doña Jesús Ruiz, ambos fallecidos. Casado con la señora Carmela Padilla. Hijos: Víctor, Carmela, Cristina, Marta y Olga. Se educó en el Liceo de Los Angeles, Seminario de Concepción, Escuela de Medicina. Continuó sus estudios en París y Berlín. Superintendente del Cuerpo de Bomberos de Los Angeles. Fué médico y administrador del Hospital y Dispensario de Los Angeles

durante 20 años. Ha sido municipal, diputado, elector de Presidente, Delegado al Congreso Internacional de Medicina de París (1900). Colaboró en la dictación del Código Sanitario y en las leyes de regadio. Dueño de los fundos Curamávida avaluado en $ 200.000, Las Trancas, $ 300.000 en Los Angeles; Los Junquillos, $ 600.000 en Santa Bárbara; Mirrihue, $ 100.000 y Calleuque, $ 300.000 en Antuco. Cuenta corriente: Banco de Chile y Banco Español de Chile. Conservador miembro del Directorio General.

RIOSECO (Alfredo). Sara Garcés de. Santiago. Oficina: Agustinas 2095. Residencia: Catedral 2286. Nació en Angol. Director General de Impuestos Internos, profesor de castellano e Ingeniero Arquitecto. Fué ayudante del curso de química general de la Universidad de Chile (1900-1901); Sub Inspector de Impuestos (1902); Inspector de 1.ª clase (1904); jefe de sección (1906) y sub director (1912). Socio del Club de la Unión y del Club de Septiembre.

Rioseco (Daniel). Santiago. Catedral 2873. Casilla 89. Socio de la Soc. de Fomento Fabril y Club de la Unión.

Risopatrón (Carlos). Mariana Lamas de. Santiago. Agustinas 682. Socio del Club de la Unión y Soc. Nac. de Agricultura. Fundo "Los Maitenes", Romeral, prov. Curicó. Teléfono 6.

RISOPATRON MOREIRA (Daniel). Santiago. Huérfanos 1287. Casilla 835. Teléfono 1052. Ingeniero civil. Gerente de la Sociedad "El Tattersall".

RISOPATRON ARGOMEDO (Víctor). Santiago. Compañía 1439. Ministro de la Corte Suprema. Nació en Concepción el año 1859. Fueron sus padres don Carlos Risopatrón y doña Leocadia Argomedo, ambos fallecidos. Casado. Abogado (1880). Ministro de la Corte Suprema (1920). Ha sido: profesor de Economía Política en el Liceo de Concepción (1884-1889). Profesor de Código Penal en el mismo Liceo (1892-1894). Abogado Fiscal en la Provincia de Concepción (1896-1899). Fiscal de la Corte de Tacna (1901). Ministro de la Corte de Apelaciones de Talca (1907). Ministro de la Corte de Apelaciones de Santiago (1913).

Rivano Hnos. Santiago. Moneda 1049. Casilla 3808. Teléfono 1965. Sucesores de Boza y Rivano Instalaciones y material para luz y fuerza eléctricas.

Rivas Vicuña (Carlos). Santiago. Compañía 1284. Casilla 3414. Martillero de Hacienda. Socio del Club de la Unión.

Rivas Vicuña y Cía. (Carlos). Santiago. Morandé 233. Seguros de automóviles. Teléfono 603 Comisiones en general. Agente de la Cía. de Seguros "La Mapocho".

Rivas (Juan Francisco). Trinidad Ramírez de. Santiago. Delicias 1489. Teléfono 339. Casilla 474. Viña Zemita, Eyzaguirre 1462. Teléfono 17 Parque. Gerente, don Eugenio Espaliat. En La Cisterna. Teléfono 30 Lo Ovalle.

RIVAS VICUÑA (Manuel). Eduvigis González de. Ministro de Chile en Suiza. Nació en Santiago el año 1880. Fueron sus padres don Ramón Rivas Cruz y doña Mercedes Vicuña. Se educó en el colegio de San Ignacio y en la Universidad de Chile. Obtuvo su título de abogado en 1903. Regidor de la comuna de Santa Lucía (1908) Diputado (1909-1921). Fué Ministro de Hacienda en 1912; del Interior (1913); Secretario del Partido Liberal (1905-1910), y vice presidente del Partido Liberal. Profesor de Derecho Romano en la Universidad de Chile desde abril de 1906. Fué Consejero de Instrucción Primaria (1909). Miembro de la Facultad de Leyes de la Universidad de Chile. Delegado de Chile a la Liga de las Naciones. Socio del Club de la Unión, Sociedad de Fomento Fabril y Soc. Nac. de Agricultura.

RIVAS VICUÑA (Pedro). Santiago. Oficina: San Francisco 224. Residencia: Delicias 205. Periodista. Nació en Santiago el año 1876. Fueron sus padres don Pedro María Rivas Cruz y doña Ana Vicuña Prado. Casado con la señora Laura Serrano Arrieta. Hijos: Paulo y Gastón. Socio del Club de la Unión, Club de Septiembre y Club Radical. Ha sido autor, militar y diplomático. Diputado, presidente de la Comisión de Relaciones Exteriores de la Cámara de Diputados, Caballero de la Legión de Honor, Corona de Prusia, etc.. Autor de: "Sepia", "Macul", "Primavera" y "Derecho Internacional". Dueño de la casa en calle Castro 50 y del diario "La Epoca". Radical.

Rivas de Sangau (**Sofía**). Angol. Depart. Angol. Fundo "Santa Rita". Hect. 1185. Avalúo $ 215.000.

RIVERA PARGA (**Augusto**).Concepción.O'Higgins 1030. Teléfono 693. Socio del Club Concepción. Intendente de la provincia. Ha sido presidente de la Asamblea Radical.

RIVERA COTAPOS (**Guillermo**). Valparaíso. Serrano 183. En Santiago. Hotel Oddó. Abogado. Nació en Concepción el año 1867. Fueron sus padres don Ramón Rivera y doña Catalina Cotapos, ambos fallecidos. Viudo. Fué casado con la señora Zulema Baeza Infante. Hijos: Guillermo, Gustavo, Zulema y Violeta. Se educó

en el Liceo de Concepción, Instituto Nacional y Universidad de Chile. Presidente de Cía. Salitrera y de Seguros. Socio del Club de la Unión de Valparaíso y de Santiago, Club Valparaíso; Club de Septiembre de Valparaíso; del Sporting Club Valparaíso; Club Hípico de Santiago, Club Viña del Mar y de numerosas sociedades de Beneficencia. Subsecretario de Relaciones Exteriores (1890), municipal de Valparaíso (1897); Diputado por Valparaíso (1900-1909), Ministro de Justicia e Instrucción Pública e interino de Relaciones (1904), Senador (1909-1915); Consejero de Estado (1915-1918), Ministro del Interior (1912) y nuevamente Senador por Valparaíso (1918-1924). Dueño de las propiedades en Valparaíso calles Serrano y Cochrane avaluadas en $ 700.000, La Cruz, $ 150.000; Recreo, $250.000 y Limache, $ 200.000. Cuenta corriente: Banco Anglo Sud Americano. Liberal. Ha sido presidente del partido y presidente de la Convención de 1919.

Rivera (**Hernán**). Santiago. Cienfuegos 170. Teléfono 2910. Socio del Club de la Unión. Fundo "El Peñón", Puente Alto, teléf. 13.

Rivera Blin (**Julio**). Valparaíso. Notario. Prat 125. Teléfono 139. Residencia. Callejón Higuera 42 a. Teléfono 1469.

Rivera (**Juan de Dios**). Berta Ojeda de. Santiago. Av. España 145. Socio del Club de la Unión. Fundo "Carmen", Nancagua. Teléfono 3.

RIVERA OLAVARRIA (**Luis Alfredo**). Santiago. Almirante Barroso 49. Casilla 694. Agricultor. Nació en Valparaíso el año 1869. Fueron sus padres don Evaristo T. Rivera y doña Francisca Olavarria, fallecida. Casado con la señora Elvira Vicuña. Hijos: Elena, Lucía, Jorge y Victoria. Se educó en el Colegio de los Padres Franceses de Valparaíso y en la Escuela Naval. Hizo estudios especiales en Europa en Artillería y Torpedos. Socio del Club de la Unión, Sociedad Nacional de Agricultura, Sociedad de Fomento Fabril y Círculo de Jefes y Oficiales Retirados. Fué municipal de la comuna de Lautaro, primer alcalde, Diputado por el departamento de Llaima, y por el departamento de Temuco, Elector de Presidente. Dueño del fundo "Quinchol" en la provincia de Cautín, avaluado en $ 880.000. Cuenta corriente: Banco de Chile y Banco Español de Temuco. Se dedica a la compra-venta de animales, maderas, etc. Liberal, democrático. Fué director del partido en Santiago y presidente en Llaima.

RIVERA SUAREZ (**Pedro Antonio**). Santiago. San Isidro 337. Abogado. Administrador principal de Correos de Santiago hasta 1921. Ingresó al Servicio Postal en 1891. Nació en Ovalle. Casado.

ROBINOVITCH E HIJOS. Santiago. Fundición. Oficina: Huérfanos 2653. Fábrica: Sotomayor 347. Teléfono 1856. Construcciones metálicas, maquinaria agrícola y artículos rurales.

Róbinson (**Arturo**). Valparaíso. Independencia 420. Teléfono 2132. Cochrane 893. Teléfono 2297 Socio del Club de Viña del Mar.

ROBINSON (**José A.**). Valparaíso. Presidente de la Sociedad de Capitanes de Barcos y vice-presidente de la Liga Marítima.

ROBLES (**Víctor V.**). Tokio. Nació en Concepción el año 1880. Se educó en el Liceo de Concepción y Universidad de Chile. Obtuvo su título de Abogado en 1900. Desempeñó las clases de Derecho Agrícola e Industrial y de Derecho Civil en el curso de Leyes del Liceo de Concepción. Diputado (1909-1920). Comisionado por el gobierno para investigar la posesión territorial de Tierra del Fuego, y para la inauguración del ferrocarril de Arica a La Paz. Socio del Club de la Unión. Nombrado Ministro en el Japón en 1921.

Roca de Togores y Caballero (**Angel**). Santiago. Ahumada 177. Marqués del Villar. Primer secretario de la Legación de España.

Rocco (**Guillermo**). Santiago. Pasaje Matte 57. La Ville de París.

ROCUANT FIGUEROA (**Miguel Luis**). Nació en Valparaíso el año 1877. Fueron sus padres don Toribio Rocuant y doña Isabel Figueroa. Fué nombrado secretario del Consejo de Bellas Artes (1910). Nombrado jefe de sección de la Biblioteca Nacional (1914) y secretario de la Academia Chilena correspondiente de la Real Academia Española. Autor de: "Impresiones de vida militar" (1898); "Brumas" (1902); "Poemas" (1905); "Cenizas de horizontes"; "Las victorias silen

ciosas"; "La palabra": Los líricos y los Epicos"; "La luz: Tierra y Cromos"; "La línea: Las blancuras sagradas"; y "La Nota: Los ritmos enunciadores". Enviado últimamente en comisión del gobierno a Argentina, Uruguay y Brasil.

ROCUANT FIGUEROA (**Enrique**). Valparaíso. Población Rocuant. Teléfono 3 Las Zorras. Prat 268. Socio del Club de la Unión y Club de Viña del Mar. Nació en Valparaíso el año 1867. Fueron sus padres don José Toribio Rocuant y doña Isabel Figueroa. Obtuvo su diploma de abogado en 1888. Ha sido diputado en diversos períodos. Radical.

Rocuant (**Heriberto**). Santiago. Carmen 329. Fábrica de imájenes de yeso.

Roa y Cía. (**César**). Santiago. Casa Importadora San Antonio 466. Teléfono 2803. Casilla 1691.

Robert (**A. M.**). Santiago. Ahumada 200. Teléfono inglés 2517. Casilla 1722. Confecciones para señoras.

Robert M. (**F.**). Santiago. Moneda 807. Calzado de lujo sobre medida.

RODIG (**Laura**). Santiago. Prat 1572. Escultora. Fué alumna de la Escuela de Bellas Artes. Es bibliotecaria y profesora del taller de escultura del Liceo N.° 6.

RODRIGUEZ (**Aníbal**). Graciela Velasco de. Santiago. Compañía 1909. Abogado en 1891. Ha sido oficial 2.°, oficial 1.° y archivero del Ministerio del Interior (1886-1891); secretario de la Intencia de Tarapacá e Intendente de la misma provincia (1901-1902); secretario del Consejo de Estado (1895-1899), y sub-secretario del Ministerio del Interior (1901-1906). Diputado desde 1906. Fué vice-presidente de la Cámara y ministro de Guerra y Marina en varias ocasiones. Socio del Club de la Unión y del Club de Septiembre.

Rodríguez y Cía. (**Antonio**). Santiago. Oficina: Estado 91. 2.° piso. Oficina. 1. Teléfono 59.

Rodríguez R. (**Arturo**). Santiago. Español San Francisco 1081. Fábrica de calzado para niños. Produce anualmente 48.000 pares.

Rodríguez Urrejola (**Carlos**). Estación Roblería. Departamento Angol. Fundo "San Miguel" Hect. 1.856. Avalúo $ 700.000. Fundo "Santo Domingo", depart. Concepción, 2.000 hectáreas. $ 229.000.

Rodríguez y Cía. Santiago. Estado 52. Casa del Abuelo. Especialidad en trajes bordados y encajes.

RODRIGUEZ LETELIER (**Diego Manuel**). Santiago. Oficina: 5.ª Comisaría. Residencia: Cerro 67. Sub Comisario de Policía, ingresó al servicio en 1910. Nació en Constitución el año 1890. Fueron sus padres don Diego Rodríguez Ruz y doña Elisa Leytelier Pozo. Soltero. Se educó en el Liceo de Aplicación, curso de la Escuela Policial (1910), Sub Inspector (1911, Inspector (1915) y Sub comisario (1919).

Rodríguez y Cía. (**Eduardo**) Santiago. Huérfanos 2855. Casilla 3654. Teléfono 1081. Feria de animales.

Rodríguez G. Huidobro (**Eduardo**). Teresa Villagrande de. Santiago. Av. Portales 2984. Teléfono 126 Estación. Casilla 3654. Socio del Club de la Unión y Soc. Nac. de Agricultura.

Rodríguez C. (**Emilio**). Santiago. Bandera 537. Médico Cirujano. Socio del Club de la Unión.

RODRIGUEZ MENDOZA (**Emilio**). La Paz-Encargado de Negocios en Bolivia. Nació en Valparaíso el año 1875. Fueron sus padres don Javier Rodríguez y doña Olegaria Mendoza. Se educó en el Instituto Nacional y en el Colegio de San Agustín. En 1893 fundó con otros jóvenes la revista "Año Literario". Entró al Club del Progreso. Estuvo a cargo de la redacción de sesiones del Congreso en "La Ley" donde escribió con varios seudónimos; redactor de "La Libertad Electoral" (1895-1896); volvió nuevamente b "La Ley"; escribió también en "La Nueva República", "El Ferrocarril" "Pluma y Lapiz" y "El Mercurio"; y en 1901 se hizo cargo de "El Pacífico" de Tacna. Fué 2.° secretario en el Brasil, Italia, España y Suiza; 1er. Secretario en Bélgica, Holanda y Argentina; Secretario de la Legación en Montevideo (1904-1908), en Bogotá (1908-1910), y en La Paz desde 1917. Oficial de la Academia de Francia y de Roma; miembro del Instituto Histórico del Brasil y de la Academia Colombiana de la Historia. Autor de: "En la Manigua" (1900); 'Crónicas de la Revolución de 1891" (1892); "Vida Nueva" (1902); Reminiscencias literarias" (1902); "Dias Romano" (1906); "Ultima Esperanza" (1905); "Cuesta arriba" (1910); "Santa Colonia" (1917); "Rumbos y Orientaciones"; "La cuestión del Norte"; "Una página de historia diplomática"; "Carlos Dublé", episodio nacional; etc.

RODRIGUEZ MAC IVER (**Enrique**). Valparaíso. Prat 159. Teléfono 2114. Socio del Club Viña del Mar. Diputado (1918-1924). Radical.

RODRIGUEZ CARMONA (**Enrique A.**). Santiago. Hotel Oddó.

Nació en La Serena el 21 de mayo de 1865. Fueron sus padres don Juan J. Rodríguez y doña Concepción Carmona. Se educó en el Seminario y liceo de La Serena y en la Universidad de Chile. Obtuvo su título de abogado en 1889. Fué profesor de historia y filosofía en el liceo de La Serena (1892-1898; diputado desde 1903 a 1921; ministro de Justicia (1904); Vice presidente de la Cá- (1906); nuevamente ministro de Justicia) 1906); de Hacienda (1907-1908) del Interior (1909) y nuevamente (1910); de Relaciones (1911-1912) y de justicia (1913-1914 Socio del Club de la Unión. Nacional.

RODRIGUEZ REBOLLEDO (**Enrique**). Santiago. Oficina: Administración de Correos. Residencia: Santa Filomena 270; 2.° Jefe de la Sección Encomiendas del Interior del Correo de Santiago Ingresó al servicio el año 1906. Nació en Concepción el año 1888. Casado con la señora Rosario Cuitiño. Hijos: Ana, Fernando, Jorge y Raúl. Se educó en el Liceo de Concepción. Socio de la Caja de Ahorros y Protección Mutua de Empleados Públicos.

Rodríguez Cerda (**Francisco**). Santiago. Ejército 233. Teléfono 2396. Fundo "Tegualda", Talagante. Teléfono 12.

Rodríguez Pradena (**Joel**). Santiago. Médico. Amunátegui 559. Teléfono 2810. Casilla 2701.

Rodríguez (**José**). Santiago. San Diego 121. Teléfono 155. Socio del Círculo Español.

RODRIGUEZ VILLELA (**José**). Santiago. Oficina: 1.ª Comisaría. Residencia: Bascuñán Guerrero 928. Comisario de la Policía de Santiago. Ingresó al servicio el año 1904. Nació en Santiago el año 1872. Fueron sus padres don Norberto Rodríguez Besa y doña Carlota Villela Herreros. Casado con la señora Elisa Villela Palacios. Hijos: José y María Elisa. Se educó en los Colegios "Manuel Antonio Tocornal" y San Agustín. Diplomado en la Escuela de Minería y Matemáticas Superiores. Sub Inspector (1904), Inspector (1906), Sub Comisario (1912); Comisario (1919). Tiene el Seguro de Vida de los Empleados de la Policía y Caja de Ahorros de Empleados Públicos. Socio de la Unión Comercial. Fué aspirante a oficial de la Compañía Santiago de Ingenieros Militares (1898), Sub teniente (1899), Teniente 1.° (1900). Obtuvo por los sucesos de 1905 un abono de 3 años de servicios. Dueño de las casas en Arturo Prat 1392 y 1399. Tiene medallas por quince años de servicio, del Centenario de la República y de Maipú.

Rodríguez R. (**José L.**). Santiago. San Antonio 108. Fábrica de alhajas. Especialidad en trabajos de brillantes y platino.

Rodríguez Correa (**Juan de Dios**). Inés Vergara de. Santiago. Cienfuegos 81. Teléfono 732. Socio del Club de la Unión y Soc. Nac. de Agricultura. Fundo "La Cadena", Graneros. Teléfono 13.

RODRIGUEZ ALLIENDE (**Luis Manuel**). Santiago. Amunátegui 225. Casilla 2070. Teléfono 763. Abogado. Relator de la Corte Suprema. Nació en San Javier de Loncomilla el 24 de Marzo de 1873. Ha sido secretario municipal de Lebu (1894); secretario municipal de Hualqui (1895); oficial del Ministerio de Justicia (1897); secretario de la sección de Seguridad (1898-1901); secretario de la Prefectura de Santiago (1900-1908) varias veces relator suplente de la Corte de Apelaciones y Suprema de Santiago. Delegado de Chile a la conferencia Inter-policial sudamericana de Buenos Aires (1905); enviado a Europa a estudiar los sis temas penitenciarios y las policías de las principales capitales europeas; profesor extraordinario de Derecho de la Oficialidad de Policía; Miembro correspondiente de la asociación Dactiloscópica argentina. Autor de: "Estudio sobre la ley de alcoholes, aplicada a los servicios de Policía" y numerosos artículos de prensa; fué presidente de la Cámara Industrial de Chile; es consejero y fué uno de los fundadores del Banco de la Industria y del Comercio. Socio del Club de la Unión.

ROEPKE & GOECKE. Valparaíso. Condell 296. Teléfono 2296. Casilla 980. Dirección telegráfica: "Marope". Representaciones. Comisiones. Compra venta de frutos del país. Despachos de aduana. Embarques. Exportación.

Rogat (**Doctor**). Santiago. Bandera 75, 3.° piso oficina 212.

Rogers (**Miguel E.**). Berta Respaldiza de. Santiago. Residencia: Angel Belloni. Teléfono 149. Providencia. Oficina: Moneda 1118. Sociedad Ganadera Gente Grande. Socio del Club de la Unión.

Rogers Ralph. Santiago. Casa Importadora. Huerfanos 706. Teléfono 2192. En Valparaíso: Blanco 525. Teléfono 195. Socio del Club de Viña del Mar.

Róhm y Haas. Santiago. Casa importadora de productos químicos. Arturo Prat 1122. Teléfono 144, Matadero. Casilla 3447.

ROJAS HUNEEUS (**Francisco**). Elena Villegas de. Santiago. Quinta Normal de Agricultura. Teléfono, 251 Estación. Ingeniero Agrónomo. Nació en Valparaíso el 13 de Agosto de 1877. Fueron sus padres don Manuel Rojas Mandiola y doña Laura Huneeus. Se educó en el Instituto Nacional y en el Instituto Agrónómico. Fué director de la Escuela Agrícola de Concepción (1898-1903) y de la Sociedad Agrícola del Sur. Estuvo a cargo de la estación Agronómica de Santiago

y fué Profesor del Instituto Agronómico, (1903-1913). Delegado del Gobierno al Congreso Científico de Buenos Aires (1907), y al Centenario argentino. Nombrado para hacerse cargo de la Escuela Normal de Agricultura y del Instituto Agronómico de Santiago (1913). Nombrado Director de los Servicios Agrícolas (1915). Ha pertenecido al directorio del Club de la Unión y de la Cociedad Protectora de la Infancia y de la Maternidad. Autor de: "Apuntes de Química Agrícola", "Química General", "Análisis cualitativo", "Fabricación de la mantequilla", "El estado de la Agricultura en Chile".

Rojas Sierra (Alejandro). Marta Riveros de. Santiago. Dieciocho 788. Fundo en Curicó. Socio del Club de la Unión y S. N. de Agricultura.

Rojas Huneeus (Carlos). Santiago. Curtiembre. Arturo Prat 1175. Casilla 1104. Teléfono 42, Matadero.

ROJAS (Heriberto). Santiago. S. Isidro 1838. Atleta nacional. Empezó a destacarse en la policía, pasando a ser profesor de box y llegando a ser campeón sudamericano. Se encuentra actualmente retirado del ring.

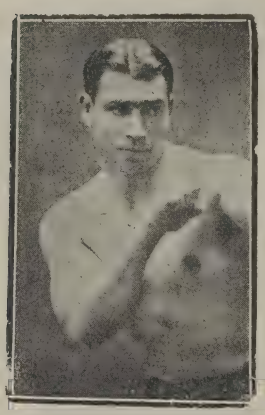

Rojas (Juan de Dios). Santiago Botica. Delicias 1344. Casilla 2596. Teléfono 786. Residencia: Alonso Ovalle 821. Teléfono 786 A.

ROJAS (Leonidas). Santiago. Galería Alessandri-8 A. Casilla 2483. Dirección telegráfica "Leonroja En Buenos Aires: Corrientes 435. Casilla 1047. Propietario de la Casa de Cambio y Agencia de Loterias del mismo nombre. Nació en Santiago el año 1883.

Rojas Arancibia (Luis). Santiago. Chacra. María Eugenia. Teléfono 4, San Miguel.

ROLDAN (Alcibíades). Santiago. Dieciocho 755. Teléfono 23 Parque. Profesor de Derecho Constitucional en la Universidad de Chile. Nació en San Fernando el año 1860. Abogado en 1881. Fué Diputado por Pisagua en dos períodos (1884–1900); Ministro de Justicia e Instrucción (1919). Autor de: "Primeras Asambleas Nacionales" (1890); "Desacuerdos entre O'Higgins y el Senado" y "Derecho Constitucional de Chile" (1914). Socio del Club de la Unión. El Sr. Roldán es Consejero y representante de la firma francesa Schneider y C.° del Creusot.

Roldán (Darío). Cristina Ojeda de. Santiago. Vergara 77. Teléfono 1763. Casilla 1053. Socio del Club de Septiembre.

Rolandi A. (Juan). Santiago. Fábrica laminadora de fierro. Providencia 1130. Teléfono 163 Providencia. Casilla 2271.

Román (Estanislao). Irene Valenzuela de. Santiago. Catedral 2286. Teléfono 3348. Hacienda "San Francisco", San Francisco, teléfono 4.

Román (Rogelio). María Luisa Riofrío de Santiago. Ejército 264. Teléfono 3262. Casilla 333. Fundo "San Antonio", Chépica, teléfono 4.

ROMERO GARRIDO (Abraham). Concepción. San Martín 742. Casilla 216. Abogado. Nació en Yumbel el año 1885. Fueron sus padres don Gregorio Romero y doña Delfina Garrido, ambos fallecidos. Soltero. Se educó en el Colegio de los Padres Escolapios, Seminario de Concepción, en el Curso de Leyes del Liceo de Concepción y Universidad de Chile y Católica de Santiago. Socio del club Concepción, Centro Conservador, Instituto de Abogados, Club Popular Conservador, Conferencia de San Vicente de Paul, Club Hípico, etc. Fué profesor de religión en el Liceo de Concepción, redactor de "El País" y "La Unión" de Concepción, profesor de Derecho Público y de Derecho Civil en el Curso Libre de Leyes que mantiene en Concepción el Obispado. Regidor de Concepción (1918–1924). primer alcalde (1918–1919). Candidato a diputado en Marzo de 1921. Cuenta corriente Banco Concepción. Conservador, presidente de Directorio Departamental de Concepción.

ROMO CHAIGNEAU (Luis A.). Copiapó. Intendente de Atacama. Chileno. Nacido en Santiago en Noviembre de 1875. Casado con la señora Sara Julia Villagrán de Romo. Hijo: Julio Romo Villagrán. Educación: Instituto Nacional y Curso Práctico de Ingeniería. Fué secretario de las intendencias de Cautín y Malleco: Gobernador de Curepto, Chañaral y Vallenar. Es presidente de diversas instituciones: Beneficencia, Consejo Departamental, Directorio Provincial de Scouts. Tiro al Blanco, etc. Referencias comerciales: Banco de Chile, Banco Anglo-Sudamericano, Caja Nacional de Ahorros. Radical.

Romo (Manuel Antonio). Valparaíso. Tivolá 222. Casilla 4186. Fábrica de Velas. Teléf. 1387.

RONDANELLI (Alfredo). Santiago. Avenida España 52. Teléfono 1487. Casilla 1933. Abogado (1898 Juez del Tercer Juzgado del Crimen de Santiago (1914). Ha sido Promotor Fiscal de Carelmapu (1900) Promotor Fiscal de San Carlos (1903). Juez de Puchacay 1905–1906. Juez de Angol (1906) Socio del Club de Septiembre.

ROSALES CUADRA (Ramón). Copiapó. Administrador principal de Correos. Nació en Santiago el año 1880. Fueron sus padres don Ramón Rosales y doña Amelia Cuadra. Casado con la señora Domitila Farías. Hija: Celeste Aida. Socio Jubilado de la Protección Mutual de Empleados Públicos.

Rosemblitt (Nahum). Delicias 2636. Casilla 2534. Fábrica de Sombreros.

ROSEN (Morris). Santiago. Oficina: Moneda 844–648 Telé ono 1353 Residencia: Avenida Pedro de Valdivia 690. Teléfono 139. Casilla 3327. Dirección telegráfica: "Cucha". Sucursales en: Antofagasta. Valparaíso y Concepción. Importa-

ción directa de mercaderías norte-americanas, encargándose de pedidos. Venta al por mayor solamente. Existencia permanente en toda clase de artículos para paquetería y tiendas en general. Agente exclusivo para Chile de las medias y calcetines "Monito"

ROSENQVIST (**Einar**). Valparaíso. Oficina: Condell 59. Residencia: Camino Cintura esq. Amunátegui, Playa Ancha .Casilla 616. Teléfono 86 Playa Ancha. Gerente General de The Valparaíso Drainage Cº. Ltd. (Chile). Noruego. Nació en Daviken el 7 de Febrero de 1864. Fueron sus padres don H. H. Rosenqvist y doña Sigvarda Andrea Rynning, ambos fallecidos. Casado con la señora María Sarah Grundy. Hijos: Einar, Harold, Mary, Mora y Erik. Socio del Club Valparaíso, de la Unión, Naval, Viña del Mar y Club Escandinavo. Fué Cónsul General de Noruega en Chile durante 16 años. Caballero de 1.ª clase de la orden de Santo Olav, Presidente y director de varias sociedades. Dueño de propiedades en Camino Cintura, Playa Ancha, avaluadas en $ 90.000 y en Villa Alemana avaluada en $ 35.000. Cuenta corriente: Banco de Chile y Argentina.

ROSS EDWARDS (**Agustín**). Viña del Mar. Alvarez 406. Teléfono 162. Nació en La Serena el año 1844. Fueron sus padres don David Ross y doña Carmen Edwards. Se educó en el Colegio Inglés de Black y Kerr y en Edinburgh, donde asistió a la Institución de la Calle de la Reina. Se ha dedicado a cuestiones económicas. En 1891 fué revolucionario y representó al Congreso como Agente Confidencial en Londres y fué nombrado después Ministro de Chile en Inglaterra hasta 1892, año en que fué designado Consejero de Estado. Senador por Coquimbo (1894-1911). Fué Ministro de Hacienda en la presidencia de don Pedro Montt. Autor de: "El cambio y el papel moneda"; "La procedencia de las rentas nacionales de Chile" (1887); "Memorias sobre las relaciones comerciales de Chile y Gran Bretaña"; "Estudio sobre la reorganización de los ferrocarriles del Estado"; "Historia del comercio colonial en Chile" (1894); "Memoria sobre los trabajos en Londres y en París de la Agencia Confidencial del Gobierno Constitucional de Iquique durante la guerra civil de 1891"; etc. Socio del Club Viña del Mar.

ROSSELOT FRIAS (**Alejandro**). Emilia Sanhueza de. Santiago. Dieciocho 499. Nació en Santiago el 9 de Noviembre de 1860. Fueron sus padres don Pedro Rosselot y doña Antonia Frías. Se educó en el Instituto Nacional. Sirvió en la guerra del Pacífico como oficial del Regimiento Concepción y se encontró en las batallas de Chorrillos y Miraflores. Diputado desde 1906. Fué Ministro de Guerra (1912), y vice presidente de la Cámara ese mismo año. Presidente de la misma (1918-1919). Ha sido vice-presidente y Presidente del Partido Radical en 1918 y en 1919. Socio del Club de la Unión, Soc. Nac. de Agricultura y Soc. de F. Fabril. Fundo "San Ramón" estación Copihue. Teléfono 10. Fundo "Nelhuide" departamento de Valdivia. 36.500 hectáreas. $ 495.000.

Ross Santa María (**Gustavo**). Valparaíso. Esmeralda 41. Socio del Club de la Unión y del Club de Viña del Mar. En Viña del Mar: calle Alvarez, Villa Serena, Teléfono 32.

Rosso Hnos. Viña del Mar. Población Vergara 17. Teléfono 51 Recreo. Fábrica de Fideos.

Rostagno (**Víctor**). Valparaíso. Almacén. Serrano 60. Teléfono 395. Residencia Avenida Playa Ancha 297. Teléfono 395 A.

ROVIRA RUIZ (**J. Vicente**). Santiago. Casilla 3745. Juan Vicuña 1518. Dueño de la Empresa "Rovira". Clisés para diarios y revistas. Soltero. Dueño de su casa habitación. El señor Rovira jubiló en 1915 como oficial de la policía de Santiago.

RUBIO (**Juan Nicolás**). Rancagua. Avenida Freire. Teléfono 11 A. Fábrica Calle Larga. Depósito en Santiago: Claras esq. Merced. Teléfono 1186. Fundo "El Olivar," El Olivar, prov. Santiago. Teléfono 4. Fábrica Nacional de Conservas, Rancagua. Casilla 42. Hacienda "Tipaume", Estación Rosario. Teléfono 15.

RUCKER (**Martín**). Presbítero. Actualmente en Europa. Fué rector de la Universidad Católica.

RUDDOFF (**Gastón**). Santiago. Oficina: Estado 138. 153. Casilla 960. Comerciante e importador de los sobretodos Piccadilly. Nació en Fiume el año 1889. Se educó en el Colegio de Schuler y Lawson de Valparaíso y en el de J. P. Fhorton de Londres. Socio del Club Italiano y Hospital Italiano. Residente en Chile desde 1892.

RUDLOFF HERMANOS. Valdivia. Casillas 197 y 217. Dirección telegráfica: "Rudloffos". Ventas al por mayor: Independencia 655. Venta al por menor: Plaza de la República. Fábrica de calzado fundada en 1853; Curtiduría fundada en 1875, y Fábrica de tanino fundada en 1914. Producción diaria: 1,500 pares de calzado. Especialidad en calzado fino para hombres, señoras y niños; para agricultores, minas y tropas. Extracto de tanino, líquido y sólido, marca "Ideal". Agentes de las siguientes compañías de seguros: "Aachen & Munich", "La Comercial", "La Océano", "La Mundial" y "El Cóndor". Los productos de esta fábrica han obtenido premios en diversas exposiciones.

RUIZ (Carlos Alberto). Blanca Ruiz de. Santiago. Castro 56. Presidente de la Cámara de Diputados. Ha sido vice-presidente del Partido Radical. Diputado desde 1915.

Ruiz Tagle Larraín (Enrique). Jesús Mena de. Santiago. Santo Domingo 1391. Teléfono 499. Socio del Club de la Unión. Fundo "Santa Filomena", Colina. Teléfono 3.

Ruiz Hnos. y Cía. Santiago. Españoles. Valparaíso 1081. Teléfono 83 Matadero. Fábrica de calzado para señoras, establecida en 1914. Produce mensualmente 8.000 pares de zapatos. Ocupa 100 operarios de ambos sexos. Forman la sociedad los señores Miguel y Julio Ruiz. Capital $ 200.000.

Ruiz Valledor (Manuel). Santiago. Claras 245. Teléfono 2535. Socio del Club de la Unión y Soc. Nac. de Agricultura. Fundo "Longotoma". Teléfono 18. La Ligua.

RUVES LEIVA (Oscar). Santiago. Oficina: Brigada Central. Residencia: Antonio Varas 212. Inspector de la Brigada Central de Santiago. Nació en Concepción el año 1894. Fueron sus padres don Cupertino Ruves, fallecido y doña Fidelisa Leiva. Soltero. Se educó en el Liceo Miguel Luis Amunátegui, Escuela Policial (1912). Sub Inspector (1912), Inspector (1916). Tiene el Seguro Mutuo de Vida de los empleados de la policía, Mutual de la Armada y Club de foot-ball Brigada Central. Se dedicó anteriormente al comercio.

Si os someteis a un régimen de alimentación acudid enseguida a la Leche Malteada Nestlé.

SAAVEDRA, BENARD & Cía. Santiago, Bandera 419. Teléfono 3139. A. Barroso. Mapocho Teléfono 3139 A. Casilla 113 D. En Valparaíso: Blanco 1127. Teléfonos 2015 y 2016. Casilla 985. Demás sucursales en La Serena, San Felipe, Curicó, Talca, Chillán, Traiguén, Victoria, Temuco, La Unión, Osorno y Puerto Varas. Importadores de maquinaria agrícola en general. Agentes exclusivos de numerosos productos nacionales y extranjeros.

SAAVEDRA MONTT (Cornelio). Santiago. Agustinas 2306. Teléfono 1672. Fueron sus padres don Cornelio Saavedra Rivera y doña Eufemia Montt. Nació en Valparaíso el año 1884. Se educó en los SS. CC. de Valparaíso. Ha sido municipal y primer alcalde de Santiago (1906 – 1909). Diputado desde 1909. Fué Vice-presidente de la Cámara de Diputados; presidente de la Comisión de Gobierno e Industrias de la Cámara; delegado a las fiestas del centenario argentino (1910), y al centenario de las Cortes de Cádiz (1912); Ministro de Industria y de Guerra. Consejero de Estado en 1920. Condecorado con medalla de oro del Centenario de Cádiz por S. M. Alfonso XIII, y con el Busto del Libertador Bolívar, por el Gobierno. de Venezuela.

SAAVEDRA FUENTEALBA (José María). Santiago. Oficina: Delicias 1313. Residencia: Galvez 178. Dentista. Nació en Chillán el año 1872. Fueron sus padres don José María Saavedra Peña y doña Nieves Fuentealba, ambos fallecidos. Casado con la señora Eugenia Lafoy. Hijos: Máximo, Eugenia, Jorge, Oscar y Marta. Se educó en los Padres Franciscanos de Chillán, Liceo Miguel Luis Amunátegui, Escuela Dental, recibido en 1899 y en Estados Unidos, Chicago en 1913. Presidente de la Sociedad Dental. Fué representante oficial del Gobierno de Chile en el Congreso de Higiene Escolar en Búfalo (1913), fundador y redactor de la 1.ª Revista Dental publicada en 1898. Dueño de la casa en Gálvez 178 avaluada en $ 55,000 y otra en Llolleo en $ 30,000. Cuenta corriente: Banco Nacional, Liberal Doctrinario.

SAENZ BENAVENTE (Temístocles). Santiago. Oficina: Dirección General de Correos y Telégrafos. Residencia: Marcoleta 520. Jefe de la Sub-Sección Contabilidad, Control y Estadística de Correos y Telégrafos. Nació en Laja el año 1881. Fueron sus padres don Romualdo Saenz y doña Agustina Benavente. Casado con la señora Amelia Soto. Hijos: Temístocles, Enrique, Flor y Raquel. Fué gobernador de Coelemu (1906–1912) y gobernador de Lautaro (1912–1920). Dueño de una casa en Santa Rosa 1029 y de varias propiedades en la provincia de Concepción. Cuenta corriente: Banco de Chile. Nacional.

SAINTE MARIE BOIRON (Oscar). Santiago. Oficina: Dirección General de Correos. Residencia: San Francisco 545. Visitador de Correos jubilado. Nació en Santiago el año 1872. Casado.

SALA (Andrés). Santiago. Oficina: Agustinas 809. Teléfono 313. Casilla 3054. Direc. telegráfica "Andresala". Residencia: Avenida Chile España 300. Agente del "Lloyd Real Holandés" y de la "Navigazione Generale Italiana". Cuenta corriente en el Banco Español de Chile y Banco Germánico de la América del Sur.

SALAMANCA MONJE (Fernando). Concepción. S. Martín 399. Teléfono 43. Abogado (1908). Relator de la Corte de Apelaciones de Concepción (1914).

SALAS (Darío.) Santiago. Amunátegui 66. Teléfono 209. Director General de Educación Primaria. Nació en Imperial el 9 de Mayo de 1881. Fueron sus padres don Vicente Salas Reyes y doña Griselda Díaz Díaz. Se educó en la Escuela Normal de Chillán y después de enseñar algún tiempo en escuelas primarias, continuó sus estudios en el Instituto Pedagógico, obteniendo el título de profesor de castellano y de francés en 1904; siguió sus estudios en la Universidad de

Nueva York recibiéndose de Doctor en Pedagogía en 1907. Vuelto a Chile fué nombrado profesor de idiomas y pedagogía de las Escuelas Normales de Chile (1908–1911); profesor de pedagogía en el Instituto Superior de Educación Física y del Instituto Comercial (1911–1918). Es profesor de Pedagogía en el Instituto Pedagógico desde 1910, Director General de Instrucción Primaria desde 1918. Ha sido vicepresidente y presidente de la Sociedad Nacional de Profesores; director de la "Revista de Instrucción Primaria" (1910–1914), y fundador y editor de la Revista de Educación Primaria" (1915). Autor de: "Educación en Norte América" (1908); "El Proceso Educativo" (1914); "El problema nacional" (1917).

SALAS LAVAQUI (Manuel). Luisa Rosa Troncoso de. Santiago. Prat 145. Teléfono 3448. Casilla 1260. Nació en Santiago el 18 de Diciembre de 1856. Fueron sus padres don Pablo Salas Bello y doña Mercedes Lavaqui Ureta. Se educó en el Instituto Nacional y en la Universidad de Chile. Obtuvo su título de Abogado el año 1880. Fué profesor de geografía e historia y después de castellano en el Instituto Nacional (1874); profesor de Derecho en la Universidad (1886); jefe de sección en el ministerio de Marina (1880); sub-secretario del mismo ministerio (1887). Consejero de la Caja Hipotecaria (1891). En la revolución de 1891 fué balmacedista entrando al Congreso como diputado por Valparaíso, a la caída de Balmaceda tuvo que refugiarse en Europa. Vuelto a Chile en 1895 ejerció su profesión. Diputado por Santiago (1903 – 1909), y por Talcahuano (1915). Fué miembro de la comisión encargada de investigar la condición obrera del norte, publicando al respecto un libro. Ha sido Ministro de Justicia (1906); Consejero de Instrucción (1904 – 1919). Es miembro de la facultad de filosofía y humanidades desde 1907, y correspondiente de la Real Academia Española desde 1910. Ha colaborado en "La República" y en "El Ferroccarril", siendo director de este en 1911. Autor de: "Observaciones sobre la Ortografía Castellana" (1885). Presidente de la fracción aliancista del partido Liberal Democrático (1921).

SALAS BORQUEZ (J. Isidro 2.°). Santiago. Abogado (1876). Ministro de la Corte Suprema (1918). Ha sido Oficial de la Secretaría de la Intendencia de Concepción (1874 – 1879). Oficial 2.° de la Comisaría general del Ejército del Norte. Promotor Fiscal de Angol (1886). Profesor de Práctica Forense del curso de Leyes del Liceo de Concepción (1893) y como tal miembro docente de la Facultad de Leyes y Ciencias Políticas de la

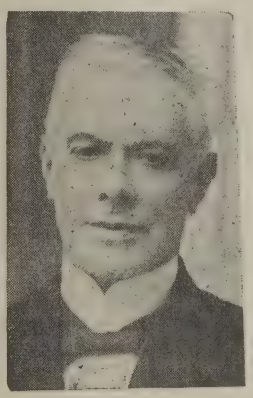

Universidad. Juez del primer Juzgado de Concepción (1892). Ministro de la Corte de Concepción (1907). Designado Consejero de Estado y vice-presidente de esta Corporación en 1921.

SALAS MARCHANT (Maximiliano). Santiago. Delicias 3676. Director de la Escuela Normal de Preceptores "José Abelardo Núñez".

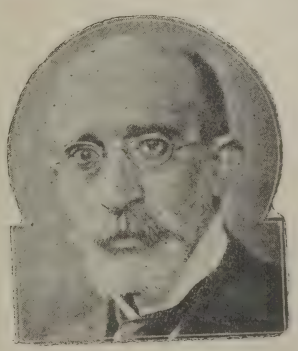

ANDRES SALA
SANTIAGO
Agustinas 809 :-: Casilla 3054
Agente del «Lloyd Real Holandés» y «Navigazione Generale Italiana»

SALAS EDWARDS (Ricardo). Isabel González de. Santiago. Viña Tarapacá, teléfono 12 Florida. Estación Bellavista. Casilla 1019. Nació en Santiago el año 1870. Fueron sus padres don José Rafael Salas y doña Ventura Edwards. Se educó en el Colegio de San Ignacio y estudió leyes en la Universidad de Chile. Obtuvo su título de abogado en 1890 Fué sub-secretario del Ministerio del Interior (1891 – 1892); secretario de la Legación de Chile en Londres y en París (1892). Vuelto a Chile fundó "El Diario Ilustrado". Durante el Gobierno de D. Germán Riesco fué a Europa como inspector de consulados de la República. Fué ministro de Relaciones (1906), y de Hacienda (1913). Es dueño de la Viña Zavala, situada en el llano de Maipo. Autor de "Balmaceda y el Parlamentarismo". (1914). Socio del Club de la Unión, Soc N. de Agricultura y S. de F. Fabril.

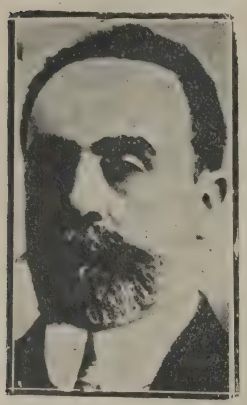

SALAZAR MOSCOSO (Antonio de). Santiago. Castro 88. Moneda 933 y 1330. Casilla 1034. Teléfono 1109. Cónsul General de Portugal en Chile. Socio de las firmas Salazar & Ney y Salazar, Ney & Lesire. Portugues. Nació en Lisboa el 5 de Julio de 1869. Fueron sus padres el General don Luis Antonio de Salazar Moscoso, fallecido y doña María Christina Fradesso da Siveira. Casado con la señora Alda Santos. Se educó en la Escuela Libre de las Ciencias Políticas de París. Socio del Club de la Unión, Club Hípico, Club de Septiembre, Club House, Club Francés, Club de Tennis Francés, Sociedad Fomento Fabril, Instituto Científico e Industrial del Salitre, etc. Tiene Medalla al Mérito de 2.ª clase, Oficial del Cristo de Portugal, Caballero de la Orden de Leopoldo II de Bélgica.

SALINAS ORTIZ (Carlos). Santiago. Oficina: Bandera 98. Teléfono 1213. Casilla 1031. Residencia: A. Prat 64. Director Gerente del Banco de la Industria y del Comercio y Presidente de la Sociedad Unión Comercial. Nació en Santiago el año 1868. Casado.

SANCHEZ CABALLERO (Luis Martiniano). Santiago. Oficina: 2.ª Comisaría. Residencia: Maestranza 935. Sub-Comisario de la Policía de Santiago. Nació en Chillán el año 1879. Fueron sus padres don Martiniano Sánchez L., fallecido y doña Luisa Caballero Salinas. Casado con la señora Sara Echaiz Escuti. Se educó en el Liceo Republicano, colegio de San Agustín, curso para oficiales de Policía (1900), Sub-Inspector (1900), Inspector (1902), Sub-Comisario (1912). Tiene el Seguro de Vida de la Policía de Santiago y de la Caja de Ahorros de Empleados Públicos, abono de 3 años por los sucesos del año 1905, medalla de constancia por 15 años de servicio y medallas del Centenario de la República y de Maipú. Dueño de su casa habitación.

SANCHEZ, (Manuel). Santiago. Atleta chileno. Campeón sudamericano de box. Habiendo sido vencido ultimamente en Iquique, se ha retirado del ring.

Sanchez García de la Huerta (Roberto). Santiago. Compañía 1219. Teléfono 733. Socio del Club de la Unión, Club de Septiembre y Club de Viña del Mar. Diputado. Fué presidente del Partido Liberal Democrático en 1921. cargo que renunció para aceptar la cartera de Justicia en el Gabinete organizado por el Sr. Tocornal.

SANDER C. (Guillermo). Fábrica de Tejidos "La Standard". Santiago. Arturo Prat 248. Casilla 248. Dirección telegráfica "Standard". Tejidos de punto en lana, seda o hilo seda. Especialidad en confección fina sobre medida. Cuenta Corriente: Banco Español de Chile.

SANFUENTES ANDONAEGUI (Enrique Salvador). Santiago. Amunátegui 51. Casilla 891. Nació en Santiago el 15 de Julio de 1848. Fueron sus padres don Salvador Sanfuentes y doña Matilde Andonaegui. Se educó en el Instituto Nacional y en la Universidad de Chile. Obtuvo su título de abogado en 1870. Ejerció en un principio su profesión, dedicándose después a negocios agrícolas. Ha sido diputado por Rancagua (1888); Ministro de Hacienda, de Industrias y del Interior en el Gobierno de Balmaceda. Fué miembro de la Junta Ejecutiva del partido Liberal Democrático (1893); Senador por Coquimbo (1894); Ministro en Francia (1896); y después en España, Suiza, Vaticano, Bélgica y Holanda. Es Consejero de la Caja de Crédito Hipotecario y administrador de la casa correccional de mujeres, miembro de la sociedad de Instrucción Primaria desde 1909. Condecorado con la Gran Cruz de la Orden de la Rosa, Gran Cruz de la Orden de San Gregorio el Grande y Caballero de la Legión de Honor.

SANFUENTES ANDONAEGUI (Juan Luis). Ana Echazarreta de. Catedral 1143. Teléfono 231. Nació en Santiago el 27 de Diciembre de 1858. Fueron sus padres don Salvador Sanfuentes y doña Matilde Andonaegui. Cursó leyes en la Universidad de Chile, recibiendo en 1879, a los 21 años, el diploma de abogado. Dedicóse desde jóven a los negocios. Elegido diputado por Coelemu (1888). Miembro del Comité Ejecutivo del

Partido Liberal Democrático (1894). En 1901, nombrado Ministro de Hacienda de la administración Errázuriz Echaurren. Presentó entonces un proyecto de ley de impuesto a los alcoholes y otro proyecto de Banco del Estado. Elegido Senador por Valdivia (1902). Senador por Concepción (1906). Reelegido en 1912. Elegido Presidente del Senado en 1906. Consejero de Estado (1906–1915). También fué elegido Consejero de la Caja Hipotecaria. En 1915 elegido Presidente de la República. Fué durante largo tiempo presidente de su partido. Fundo "Camarico", estación Camarico.

Sanino (Juan). Viña del Mar. Arlegui 163. Teléfono 463. Casilla 34. "Laboratorio Sanino", Fábrica de productos químicos y farmacéuticos, Italiano, residente 21 años en Chile.

SANTA CRUZ OSSA (Elvira). Santiago. Santo Domingo 444. Escritora. Nació en Valparaíso el 21 de Marzo de 1886. Fueron sus padres don Joaquín Santa Cruz Vargas, y doña Carmela Ossa, fallecida. Soltera. Se educó en el Colegio del Sagrado Corazón. Socia del Consejo Nacional de Mujeres, Club de Señoras, Ateneo de Santiago, Patronato de la Infancia, Asociación de Señoras contra la tuberculosis, etc. Fundadora y Directora del Club de Señoras de Santiago. Autora de una novela titulada "Flor Silvestre" y de cuatro obras teatrales: "Familia Busquillas", "Voto Femenino", "Marcha Fúnebre" y "Saber Vivir" y muchas conferencias literarias. Socialista. Escribe con el seudónimo "Roxane".

SANTA CRUZ ARTIGAS (Santiago). Santiago. Abogado (1884). Ministro de la Corte Suprema (1920). Ha sido: Oficial Supernumerario del Ministerio de Justicia (1882). Profesor de Gramática en el Liceo de Valparaíso (1883–1886). Oficial de la Legación de Chile en Brasil (1886), oficial de la Legación de Chile en Alemania e Italia (1887–1888). Juez Letrado de Maipo (1893). Juez del Segundo Juzgado del Crimen de Valparaíso (1899). Ministro de la Corte de Apelaciones de Talca (1907). Ministro de la Corte de Apelaciones de Santiago (1913).

SANTA MARIA PRADO (Eduardo). Santia-

go. Oficina: Edificio Ariztía 9.° piso; oficina 22. Residencia: Bulnes 25. Profesor del Curso de Conductores de Obras de la Universidad de Chile y del Instituto Superior de Educación Física. Director administrador de la Revista Policial. Nació en San Felipe el año 1892. Fueron sus padres don Jorge Santa María y doña Maclovia Prado, ambos fallecidos. Casado con la señora Laura Muñoz. Hijos: Laura, Eduardo, Federico, Carlos y Violeta. Se educó en el Liceo Miguel Luis Amunátegui y Aplicación, Universidad Católica, Curso de Sub-Ingenieros, y Curso especial de Dibujo en la Escuela de Bellas Artes. Obtuvo su diploma de Sub-Ingeniero en 1910. Socio de la Sociedad Científica de Chile y Sociedad "La Estrella Blanca". Fué subdirector y profesor del Instituto Zanelli y redactor del diario "La Libertad". Obtuvo primer premio, diploma y medalla en la Exposición Nacional de Lechería (1918). Autor de los gráficos para la Exposición Internacional de Montevideo y de varios proyectos de construcción. Cuenta corriente: Banco Holandés. Liberal Democrático. Ex pro-secretario y secretario de la Junta Departamental. (1915).

SANTA MARIA PRADO (Horacio). Valparaíso. Poniente 21. Casilla 1350. Corredor de Comercio. Nació en Santiago el año 1895. Fueron sus padres don Jorge Santa María y doña Maclovia Prado, ambos fallecidos. Casado con la señora Julia Valencia. Hijo: Carlos. Se educó en el Liceo Miguel Luis Amunátegui y en la Universidad Católica. Socio del Club de Septiembre. Dueño de varias propiedades en Valparaíso en la "Población Valencia". Cuenta corriente: Caja de Ahorros.

SANTELICES RODRIGUEZ (Emilio). Santiago. Ejército 92. Arquitecto, contratista en obras de Arquitectura y Concreto armado del Gobierno. Cuenta corriente: Banco Chile.

VIÑA SAN PEDRO (J. G. Correa Albano)
EL PINOT (etiqueta amarilla) es el mejor vino para familias.

SANTA MARIA FIGUEROA (Francisco).

San Bernardo. Oficina: Cuartel de Policía. Residencia: Urmeneta 204. Prefecto de Policía. Nació en Yumbel el año 1873. Fueron sus padres don Ventura Santa María y doña Gertrudis Figueroa, ambos fallecidos. Casado con la señora Celmira Jara, Hijos: Ascanio, Orlando, Hugo, Jorge, Dina, Lila y Fanny. Se educó en el Seminario de Concepción. Fué empleado de la sección internacional en el Correo, Dirección de Obras Públicas y en los Ferrocarriles. Dueño de una casa en calle Covadonga Fué gobernador interino de La Victoria.

SATELER SAGREDO (Ricardo). Santiago. Casilla 2782. Residencia: Av. Miguel Claro 246. Comerciante. Nació en San Bernardo, el año 1861. Fueron sus padres don Martín Sateler Y. y doña Mercedes Sagredo Bañados. Casado con la señora Camila Cammás Ross. Hijos: Ricardo, Julia, Carlos y Manuel. Fué contador y sub-gerente de la Sociedad Nacional de Buques y Maderas; Jefe y contador de la extinguida casa Willshaw Hnos y C.º Dueño de una casa en Valparaíso y otra en Santiago. Liberal.

SCHADE POHLENZ (Alberto). Santiago. Oficina: Schade, Oyarzún Phiippi y C.º Bolsa de Comercio 210. Casilla 415. Arquitecto. Nació en Santiago el año 1882. Soltero.

SCHILLING HERMANOS. Osorno. Casilla 8. Esta sociedad compuesta de los hermanos señores Eduardo, Hugo y Enrique Schilling se dedica a la explotación de seis fundos adquiridos en 1907, por el padre de los socios, don Carlos Schilling, de origen alemán, que llegó al país en 1850, Estos fundos se dedican a la ganadería, fabricación de queso, mantequilla y siembra de trigo. El mas importante de ellos, "El Toro", tiene cuatro mil hectáreas, de las cuales mil se siembran de trigo y el resto se dedican a la crianza de animales. Está a 50 kilómetros de Purranque, avaluado en 1917 en $ 520,000, y lo administra don Federico Dethleffser. "El Rahue" tene 300 hectáreas, está dedicado a engorda, dista 4 kilómetros de Osorno y tiene un avalúo fiscal de $ 175,000. "El Pedernal", tiene mil hectáreas con 300 dedicadas a la siembra de trigo; dista 45 kilómetros de Purranque, está avaluado en $ 105,000 y lo administra don Enrique Bachsmann. "El Crucero Nuevo", tiene mil trescientas hectáreas 800 de ellas cultivadas de trigo, se avalúa en $ 150,000 y lo administra don Bautista Alarcón. "El Crucero Viejo", tiene tres mil hectáreas, con 500 cultivadas, dista 40 kilómetros de Purranque, está avaluado en $ 260,000 y lo administra don Otto Keller. "El Collihuinco", tiene 4,500 hectáreas con 200 cultivadas, se avalúa en $ 438,000 y se dedica únicamente a la ganadería. Los señores Schilling poseen además varias propiedades en la ciudad de Osorno.

SCHLEGEL (Adolfo). Santiago. Independencia 631. Casilla 2517. Comerciante. Nació en Talca el año 1871. Casado.

SCHMIDLIN (Carlos). Purén. (Malleco) Casilla 15. Suizo. Llegó a Chile en 1890. Dueño de la fábrica de café de higos, malta y café sin cafeína de la localidad que fundó en 1897. Sus instalaciones están avaluadas en $ 200,000, ocupan una propiedad de 4 hectáreas y tienen una capacidad de producción de 10 mil cajones. Trabajan en el establecimiento 14 operarios. Sus productos han obtenido primer premio y medalla de oro en las exposiciones de Santiago y Concepción. Es la única fábrica de Sud America que produce el café sin cafeína marca "Moka".

SCHMIDT GARCIA (Otto A.). Santiago. Oficina: Bandera 38. Teléfono 777. Casilla 3352. Residencia: Av. Prado 1580 Providencia. Ingeniero, propietario de la casa Schmidt de Maquinarias. Nació en Iquique el año 1884. Fueron sus padres don Félix Schmidt y doña Julia García. Casado con la señora Louey Staplefield. Hijos: Jorge, Lily y Gladys. Se educó en la Escuela de Artes y Oficios siendo comisionado por el Gobierno para completar sus estudios de ingeniero en Estados Unidos en la Universidad de Pensilvania. Pertenece a la Cámara Industrial de Chile, Club Radical y sociedad Técnica de la Escuela de Artes. Fué ingeniero del Ministerio de Industrias. Autor de los siguientes trabajos: "Combustión de los carbones chilenos", "Reconocimiento de subsuelo en general", "Estudios sobre las cañerías de sondajes", "Carboníferus corner of Chili", etc. Dueño de varias propiedades en la comuna de Providencia. Cuenta corriente: Banco Italiano y Banco Francés de Chile.

SEPULVEDA HERRERA (Carlos Alejandro). Santiago. Oficina: San Martín 50. Residencia. Aldunate 453 A. Jefe de Sección de Servicios Especiales de The Chili Telephone C°. Nació en Colchagua el año 1878. Fueron sus padres don Federico Sepúlveda Bustos y doña Juana Herrera. Casado con la señora Aída Ossandón. Hijos: Gustavo, Adriana, Eduardo y Eugenia. Se educó en el Liceo de Rancagua. Socio del Olimpic Club de The

ALIMENTO MEYER

es el mejor para niños, ancianos, enfermos y convalecientes.

Chili Telephone C°. Fué Gerente del distrito de Rancagua de la misma compañía.

SEPULVEDA PARRA (**Manuel**). Linares. Avenida Brasil 623. Casilla 165. Dirección telegráfica: "Separra". Profesor de Dibujo, Gimnasia y Canto en el Liceo de Linares. Nació en Linares el 1.° de Junio de 1871. Fueron sus padres don Ceferino José Sepúlveda y doña María Engracia Parra, fallecida. Soltero. Se educó en el Liceo de Linares y Escuela Normal de Santiago. Socio jubilado de la Sociedad S. M. "La Unión", 3.ª Compañía de Bomberos, Liga Antialcohólica, Liga de Estudiantes Pobres, Sociedad Nacional de Profesores y Protección Mutua de Empleados Públicos. Fué fundador del Cuerpo de Bomberos (1896), de la Sociedad de S. M. "La Unión" (1893), de la Filarmónica "La Aurora" (1900), de la Sociedad de Señoras "El Progreso" (1903), organizador y primer comandante de la Brigada de Boy Scouts, etc. Delegado a la Convención Radical de Concepción (1919) Convencional a la Convención que proclamó candidato a la Presidencia al Excmo. señor Alessandri. Ha escrito numerosos artículos de prensa. Fundador y primer redactor de los periódicos "El Artesano", "La Alianza" y "La Verdad". Autor de: "Exploraciones Siderales", "A la Memoria de don José Victorino Lastarria", etc. Dueño de un sitio en calle Manuel Rodríguez y dos en la calle Maipú, en Linares, y de la imprenta "Separra". Cuenta corriente: Caja de Ahorros, Banco de Talca y Banco Español de Chile. Radical.

SEPULVEDA SEPULVEDA (**Víctor Modesto**). Santiago. Oficina: Administración Principal de Correos. Residencia: Diez de Julio 1482. Cóntador 1.° de la Administración Principal de Correos de Santiago. Nació en Chillán el año 1891. Fueron sus padres don Sótero Sepúlveda y doña Avelina Sepúlveda. Casado con la señora Marta Martínez. Hijos: María Cristina y Víctor Marcelo. Socio de la Unión Comercial y Sociedad Protección Mutua de Empleados Públicos.

SEVERIN (**Santiago**). Valparaíso. Independencia 399. Teléfono 177. Nació en Valparaíso en 1896. Ha sido director de numerosas empresas comerciales. Obsequió el edificio de la biblioteca pública que lleva su nombre y que dirige él mismo. Diputado (1912-1915). Pertenece a numerosas instituciones de beneficencia. Nacional.

SIEMENS, SCHUCKERT, LTDA. Santiago. Sección ventas: Huérfanos 1025. Teléfono 782. Gerencia Of. Huérfanos 1017. Teléfono 745. Residencia: Dardignac 165. Teléfono 745-A. Casilla 104-D.; Valparaíso, Esmeralda 45. Teléfono 507. Casilla 1258; Concepción. Barros Arana 350. Teléfono 384. Casilla 962; Antofagasta. Sucre 241. Casilla 835-836. Fabricantes e importadores de maquinaria y materiales eléctricos.

SIERRA (**Wenceslao**). Santiago. Dieciocho 552. Teléf. 77 Parque. Casilla 1222. Diputado. Radical. Socio del Club de la Unión.

SIEVEKING L. (**Juan Carlos**). Santiago. Oficina: Ahumada 27, altos. Cajero de la Singer Sewing Machine C°. Nació en Santiago el año 1885. Soltero.

SILVA DE LA FUENTE (**Alejandro**). Carmela Yoacham de. Santiago. Compañía 1487. Casilla 3175. Teléfono 141. Nació en Santiago el 25 de Febrero de 1865. Fueron sus padres don José Manuel Silva Vergara y doña Irene de la Fuente Santa María. Se educó en el cogio de los Padres Franceses y en la Universidad. Obtuvo su título de Abogado en 1885. Se dedicó al periodismo. Fué redactor de "La Unión" de Valparaíso (1886 1887), llegando a ser director-gerente (1896-1906); y de "El Diario Ilustrado" (1906). Autor de: "Ventura" y "Penas que matan", novelas; y "Don Zorobabel Rodríguez, economista", biografía (1905).

Umlauff, Ehni & Cía.

JOYEROS

SANTIAGO. — CALLE ESTADO 358

Casas en Iquique, Lima, México y Stuttgart (Alemania)

Socio del Club de la Unión. En Calera: Almirante Barroso. Teléfono 20.

SILVA COTAPOS (Carlos). La Serena. Obispo de la diócesis. Nació en Talca el 10 de Mayo de 1868. Fueron sus padres don José María Silva Vergara y doña Lucinda Pérez Cotapos Morandé. Se educó en el liceo de Talca, Colegio de los SS. CC., Seminario de Santiago y en la Universidad de Chile y Católica. Obtuvo su título de abogado el año 1890. Recibió órdenes de sacerdote en 1891. Fué profesor de humanidades des, filosofía, derecho canónico, historia eclesiástica y sagradas escrituras en el Seminario de Santiago (1890-1907); profesor de Derecho canónigo e historia general del derecho en la Universidad Católica (1902-1907); Promotor Fiscal del Arzobispado (1896-1902); secretario del Arzobispado (1902-1914); Provisor y Vicario General (1915-1918); canónigo lectoral del Cabildo Metropolitano (1907-1918), y Obispo de La Serena desde Febrero de 1918. Autor de: "Algunas erratas de la Evolución de la Historia de don Valentín Letelier" (1901); "Nociones de Historia de Derecho Civil" (1904); "Don Rodrigo González primer obispo de Santiago de Chile" (1913); Fray Antonio de San Miguel, primer obispo de la Imperial (1914); "Don José Santiago Rodríguez Zorrilla, obispo de Santiago de Chile" (1915); "Don Manuel de Alday, obispo de Santiago de Chile" (1917); "Monseñor Ignacio Víctor Eyzaguirre" (1918); "El clero chileno durante la guerra de la Independencia"; etc. Ha colaborado en "La Unión"; "Revista Católica" "Revista de Historia y Geografía"; Revista Chilena", etc. Miembro de la Facultad de Teología de la Universidad de Chile desde 1908.

SILVA CRUZ (Carlos). Santiago. Oficina: Biblioteca Nacional. Residencia: Avenida Pedro de Valdivia 2658. Chileno. Nacido en Santiago el año 1872. Soltero. Padres: señor Raimundo Silva Latorre y señora Escilda de la Cruz de Silva. Director de la Biblioteca Nacional. Educación: Bachiller en Humanidades (1888) Bachiller en Leyes y Ciencias Políticas (1893). Abogado (1899). Fué profesor del Liceo Amunátegui y del Instituto Nacional. Jefe de sección y Subsecretario de Instrucción Pública; Comisionado del Gobierno a la Exposición Panamericana de Buffalo y al Congreso Científico de Buenos Aires. Autor de "La interdicción por ebriedad habitual"; "Un gran ejemplo" (estudios educacionales); "Los Ministerios técnicos"; "La educación vocacional en Chile"; "El legado Santa María". Fué Ministro de Guerra y Marina en 1921. Miembro de: la "National Educational As". (Estados Unidos); "Of. de la Instruction Publique" (Francia); "American Acad. of Internat. y Soc Science" (Estados Unidos); Presidente de la Extensión Universitaria de la Asociación de Educación Nacional (Chile;) Presidente de la Sociedad Nacional de Fomento del Turismo (Chile); Director de la Sociedad Chilena de Historia y Geografía; Sociedad Pro-Estudiantes de Chile en el Extranjero. Socio del Club de la Unión. Liberal democrático.

SILVA VILDOSOLA (Carlos). Santiago. Oficina: "El Mercurio". Residencia: Claras 693. Chileno. Nacido en Cheihuaihue (Angol). Periodista. Casado. Padres: don Nicanor Silva Arriagada y señora Mercedes Vildósola de Silva. Esposa: señora Amelia Pastor de Silva. Educación: Liceo de Chillán, Santiago College, Instituto Nacional, Colegio de San Ignacio, Universidad de Católica. Miembro de la "Societé de Gens des Lettres" de París. Fué Secretario de la Legación de Chile en Londres (1900-1902). Condecoraciones: Legión de Honor, Comendador del Imperio Británico, Caballero de San Mauricio y San Lázaro (Italia). Oficial de la Orden de Leopoldo (Bélgica). Autor de: "La Montaña" y "Brisas de Mar" (novelas); "En la nieve", "Del Dolor y de la muerte", "Le Chili et la Guerre". Cuenta corriente en el Banco Anglo-Sud Americano.

SILVA (Jorge). Santiago. Periodista. Sub director de "El Diario Ilustrado.

SILVA SOMARRIVA (Jorge). Santiago. Compañía 1713. Agricultor. Nació en Santiago el 7 de Marzo de 1871. Fueron sus padres don Ignacio Silva Ureta y doña Josefina Somarriva, fallecida. Soltero. Se educó en el Instituto Nacional. Socio del Club de la Unión Soc. Nac. de Agricultura y Soc. de Fomento Fabril, y de numerosas sociedadesdesde Instrucción y Beneficencia. Diputado desde 1912. Ha sido municipal y tres veces elector de Presidente de la República. Autor de un estudio sobre Bancos de Emisión y de varios proyectos, entre ellos el de Banco Pri-

vilegiado. Dueño de un fundo en Buin de 342 cuadras regadas. Liberal democrático.

SILVA CORTES (**César**). Valparaíso. Colón 909. Periodista, redactor de "El Mercurio" de Valparaíso. Nació en Rancagua el año 1885. Fueron sus padres don Romualdo Silva Prado, fallecido y doña Julia Cortes. Casado con la señora Josefina Hurtado. Hijos: Pedro, Gabriela, Lucía, César y Marcela. Se educó en el Seminario de Santiago, Instituto Nacional, y Universidad de Chile; Bachiller en Leyes y Ciencias Políticas. Fué redactor de "El Diario Ilustrado" y "La Opinión". Autor de Ensayos dramáticos y más de 3,500 artículos de prensa publicados en "El Diario Ilustrado", "La Opinión" y "El Mercurio".

SILVA SOMARRIVA (**Guillermo**). Santiago. Compañía 1713. Agricultor. Nació en San Fernando el año 1877. Fundo Alicahue, departamento de La Ligua.

SILVA ENDEIZA (**Jorge Gustavo**). Santiago. Oficina: "La Nación" Casilla 829. Residencia: Merced 292. Redactor de "La Nación". Casado. Bachiller en Humanidades y Licenciado en leyes. Socio del Club de Septiembre, Asamblea Liberal de Santiago; Ateneo de Santiago; y Consejo de Gobierno Local. Fué escribiente de la Dirección General de la Armada, secretario de la Fiscalía General de Marina, Profesor de Castellano y de Derecho Internacional Marítimo en la Escuela Naval, Profesor de Derecho Internacional en la Academia de Guerra, Redactor y Director de "Sucesos" Redactor de "El Mercurio" de Valparaíso, Director de "La Mañana" de Santiago, colaborador de "El Sur" de Concepción con el seudónimo de Claudio Vidal, y de Pacífico Magazine. Fundador y primer Director de la Revista de Gobierno Local. Jurado en el Certamen Swinglwhurts, Mantenedor de los III Juegos Florales de Valparaíso. Director de los Boy Scouts de Valparaíso. Autor de: Guía del Fiscal, Los Beligerantes y los Neutrales en la Guerra Marítima, El Espionaje, "El Doctor Leroy", ensayo de novela, Las Municipalidades y la Economía Nacional, El Liberalismo Político, etc. Liberal. Vice-presidente de la Primera y de la Segunda Convención de la Juventud Liberal, Secretario de la Tercera Convención General del Partido y miembro del Directorio General. Cuenta corriente: Caja de Ahorros.

SILVA BRIONES (**Luis E.**). Santiago. Rosas 2611. Sub-Director de la Dirección General de Correos y Telégrafos y Teléfonos. Nació en Curicó el año 1876. Casado.

SILVA LEZAETA (**Luis**). Antofagasta. Obispo. Vicario de Antofagasta. Nació en Tunca (Caupolicán), el 2 de Febrero de 1860. Fueron sus padres don Francisco Silva Feliú y doña Juana I. Lezaeta. Se educó en el Seminario de Santiago, recibió certificado de competencia en ciencias eclesiásticas en 1882 y en el mismo año órdenes sagradas. Fué secretario del Vicario de Antofagasta (1883-1886); Vicario Apostólico de la misma ciudad (1887-1895); profesor de sagradas escrituras en el Seminario de Sucre, Bolivia, (1886); Vicario foráneo de Copiapó (1898-1904). Vicario de Antofagasta desde 1905, y Obispo de Oleno desde 1902. Miembro de la Academia Chilena; de la Sociedad de Historia y Geografía, y miembro correspondiente de la Sociedad de Historia y Geografía de Lima. Autor de: "El Conquistador Francisco de Aguirre" (1904).

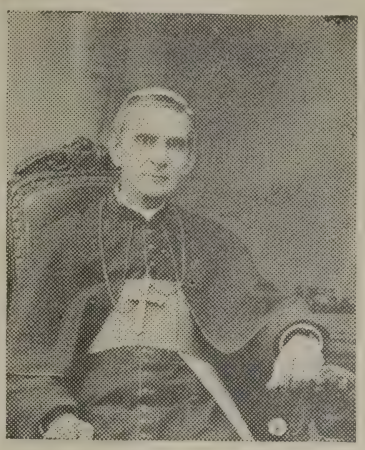

SILVA CORTES (**Romualdo**). Santiago. Calle San Martín 555. Casilla 1629. Teléfono 1161. Chileno. Nacido en La Serena en 1880. Padres: señor Romualdo Silva Prado, fallecido, y señora Julia Cortés y Campino. Esposa: señora Virginia Stevenson de Silva, fallecida. Abogado. Educación: humanidades, leyes, ciencias políticas y económicas. Cursó estudios en Inglaterra y Francia. Ha sido profesor

Casa Hefker
Especialista en Artículos Fotográficos
Estado 242-Casilla 506-Teléfono 526-Santiago
Cámaras fotográficas, Carbine, Cameo, Klimax, Ensign, Ensignette, Kodak, Voigtlander, Ansco.
Ejecuta toda clase de trabajos a los aficionados

de Derecho Civil y Procesal durante diez años en la Universidad Católica (1901-1911). Fué adicto civil en París y secretario ad-honorem ante la Santa Sede (1902-1906-1909). Fué secretario de la Sección de Ciencias Jurídicas del Congreso Científico Pan-Americano de 1908. Diputado en diversas períodos por los departamentos de Caupolicán, Yungay, Bulnes y Santiago (1909-1924). Presidente de numerosas comisiones parlamentarias y de estudios sociales. Fué elegido Consejero de Estado por la Cámara de Senadores en 1915. Ha sido llamado varias veces a desempeñar las carteras de Hacienda y Relaciones Exteriores, y se ha excusado. Tiene la Gran Cruz y Placa de la Orden Pontificia de San Gregorio Magno. Autor de numerosos folletos, pequeños libros, conferencias, artículos políticos, económicos, jurídicos, en revistas y periódicos, discursos parlamentarios, etc. Socio del Club de la Unión. Vice presidente del Instituto de Abogados de Chile. Miembro de numerosas instuciones de beneficencia, instrucción, económicas, científicas, etc. Propiedades: varias casas en Santiago. Fundos: "Lo Campo" y "Anco" en el departamento de Los Andes. Referencias comerciales: Banco de Chile y London & River Plate Bank Ltd. Miembro de la Junta Ejecutiva y del Directorio General del Partido Conservador.

SILVA (Víctor Domingo). Santiago. Autor y periodista. Nació en Tongoy el año 1882. Sus primeros poemas fueron publicados en "Pluma y Lapiz" en 1901, y su primera obra "Hacia allá" en 1906. Ha publicado "El Derrotero" (1908); "La Selva Florida" (1911); y "El Romancero Naval". Sus comedias más conocidas son: "Como la ráfaga"; "El pago de una deuda"; "A bordo" y "Primer acto", y el drama titulado "Nuestras Víctimas". Entre sus novelas más importantes figura: "Golondrinas de Invierno". Fué diputado radical por Copiapó; (1916-1918). Miembro del Ateneo; fundador de la Sociedad de Autores Dramáticos, de la Sociedad de Artistas y Escritores. Fué uno de los fundadores de la Universidad Popular (1909) Una colección de sus poemas se publicó en 1919, titulada: "Las mejores poesías de Víctor Domingo Silva". Además se pueden mencionar entre sus obras: "Las provincias del Norte" (1909) y "Monografía Histórica de Valparaíso" (1910).

SIMON BERNARD (Raul). Santiago. Oficina: Dirección General de los FF. CC. del Estado o "La Nación". Residencia: Martínez de Rozas 2569. Ingeniero civil, empleado en la Dirección General de los FF. CC. del Estado y redactor de "La Nación". Nació en Constitución el año 1894. Fueron sus padres don Pacífique Simón y doña Luisa Bernard, ambos fallecidos, franceses. Casado con la señora Sara Brand. Hijo: Raúl. Se educó en la Universidad de Chile titulándose de Ingeniero Civil en 1918. Director del Instituto de Ingenieros y de la Asociación de Empleados Ferroviarios. Fué caricaturista de "Zig-Zag", "Corre-Vuela" y otras revistas. Autor de: "Crónicas"; "Cosas de un año atrás"; "La Situación Económico Política de los FF. CC. del Estado"; las dos primeras con el seudónimo de César Cascabel que emplea en sus artículos festivos. Cuenta corriente en el Banco de Chile.

SIMON HERMANOS. Santiago. Santo Domingo 1107-1113. Casilla 29. Dirección telegráfica: "Simermanos". Importadores y exportadores de frutos del país.

SILVERSTONE (Julio L.). Santiago. Oficina: Ahumada 31. Residencia: Av. Miguel Claro 581. Jefe del Manufacturing Trade Departament de la Singer Sewing Machine C°. Americano. Nació. en Virginia el año 1861. Fueron sus padres don Abe Silverstone y doña Teresa Rosa Miller. Casado con la señora Sara Miller. Socio de la American Society of Chili y de la Cruz Roja Americana. Referencias comerciales: Singer Sewing Machine C°.

SMITH MACKENZIE (Juan). Santiago. Oficina: Huérfanos 1006. Casilla 7. Residencia: Av. Antonio Varas 196. Gerente de la casa J. W. Hardy y apoderado en Santiago de los señores Hardy. Menelaus y C°. Escoces. Nació en Dundee el año 1887. Fueron sus padres don Andres Smith y doña Margarita Mackenzie. Casado con la señora Juana Graham Ewart. Se educó en el Albert Academy en Glasgow. Socio de The Club House (Club Inglés) y de The International Sporting Club.

SOCIEDAD CARBONIFERA DE MAFIL. Santiago. Compañía 1289. Teléfono 379. Casilla 2330. Minas de carbón en Máfil. Presidente y Gerente: don Roberto Torretti, Monjitas 640. Directores: señores C. Bezanilla, C. Larraín Claro, J. Ripamonti y J. E. Cerda, secretario y contador: don Luis Phillips H. Fué fundada en Mayo de 1916. Produce carbón de piedra, carboncillo, arcilla y ladrillos refractarios. Tiene un capital de $ 5.000.000 y colocadas cien mil acciones de $ 50 cada una, moneda corriente. Posee el fundo de "Millahuillin y yacimiemientos carboníferos. Produjo 100.000 toneladas en el año 1921. Ocupa quinientos empleados y operarios. Cuenta corriente: Banco de Chile en Santiago y en Valdivia.

SOCIEDAD DE MOVILIZACION MARITIMA MUELLE YUNGAY. Antofagasta. Wáshinton 259. Casilla 865 y 866. Dirección telégráfica: "Florossa". Agencia de Vapores, embarques y desembarques. Gerente: Don Manuel Ossa, Valparaíso. Administrador: Don Onofre Torres L., Antofagasta. Cuenta corriente: Banco Español de Chile.

SOL RIESCO (Julio del). Santiago. Oficina: Tesorería Fiscal. Residencia: Olivares 1464. Fábrica de envase de madera del Sol y Cía. 1er. Cajero de la Tesorería Fiscal. Nació en Santiago el año 1872. Fueron sus padres don Juan del Sol y doña Rosalía Riesco Uriondo, ambos fallecidos. Casado con la señora Elisa G. Moreno Behring. Se educó en el colegio de los Padres Franceses. Socio del Club de Septiembre, Unión Comercial, Socie-

dad Protectora de Estudiantes Pobres, Cuerpo de Bomberos y Caja de Ahorros de Empleados Públicos. Fué Contador 1.º del Ejército (1902). Corredor de Comercio (1893) y empleado de la Caja de Ahorros de Santiago (1892). Dueño de una casa en calle de Bella Vista y de otra en Av. Santa María. Cuenta corriente: Banco de Chile.

SOLANO RAMIREZ (**Francisco Javier**). Santiago. Oficina: Huérfanos 1962. Residencia: Agustinas 2340. Jefe de la Bodega 2 de The Chili Telephone Cº. Nació en Santiago el año 1860. Fueron sus padres don José Solano y doña Elalia Ramírez, ambos fallecidos. Casado con la señora Rosa Ramos. Hijos: Celinda, Amalia, Dolores, María y Berta. Socio de la Unión de Artesanos y del Olympic Club. Fué anteriormente constructor.

SORO BARRIGA (**Enrique**). Santiago. Marcoleta 559. Director del Conservatorio Nacional de Música. Nació en Concepción el año 1884. Fueron sus padres don José Soro, fallecido y doña Pilar Barriga. Casado con la señora Adriana Cardemil Fuenzalida. Miembro de la Academia de Bellas Artes de París.

Fué Profesor de Armonía y Piano del Conservatorio Nacional y Sub Director del mismo. Obtuvo el Unico gran premio 1904 del Real Conservatorio de Milán, Unico premio 1912 del Himno Estudiantil otorgado en Lima, Medalla de oro de la Exposición de Quito (1909), etc. Autor de la primera y única Sinfonía Chilena y de más de trescientas composiciones musicales, muchas publicadas por la casa editora Schirmen de New York. Dueño de las casas en calle Marcoleta 551-559 y Avenida Vicuña Mackenna 744-746 avaluadas en $ 100.000 y $ 80.000 respectivamente. Cuenta corriente: Banco de Chile.

SOTO HURTADO (**Fructuoso**). Santiago. San Vicente 1324. Ingeniero mecánico. Nació en Santiago el año 1866. Fueron sus padres don Carlos Soto y doña Tránsito Hurtado, fallecida. Casado con la señora Jesús Mandujano. Hijos: Carlos y Berta. Socio de la Sociedad de Empleados de los Ferrocarriles. Dueño de su casa habitación avaluada en $ 37.000 Cuenta corriente: Caja de Ahorros, sucursal Estación.

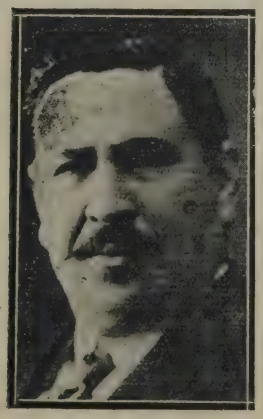

SOTO AYALA (**Luis Enrique**). Santiago. Oficina: Administración de Correos. Residencia: Av. España 174. Cajero 2.º de la Administración de Correos de Santiago. Trece años de servicios. Nació en La Serena el año 1889. Soltero.

SOTO JEREZ (**Luis E.**). Santiago. Oficina: San Antonio 388. Residencia: Valparaíso 1076. Periodista. Nació en Santiago el año 1884. Director propietario de la revista "El Brujo del Turf". Autor de la obra "El Turf en Chile". Radical.

SOTO ALVAREZ (**Nibaldo**). Santiago. Oficina: Galería Alessandri 24. Casilla 2662. Gerente de "La Poderosa". Nació en Valparaíso el año 1881. Fueron sus padres don Feliciano Soto Valenzuela y doña Julia Alvarez. Casado con la señora Luisa Davies. Hijos: Luis, Laura, Carmen y Enrique. Se educó en el Instituto Nacional y Escuela Militar.

SOTO GONZALEZ (**Octavio**). Santiago. Oficina: Dirección General de Correos. Residencia: Huérfanos 1761. Abogado; Jefe de sección de la Dirección General de Correos. Tiene 30 años de servicios. Nació en Ancud el año 1870. Fueron sus padres don Juan Manuel Soto y doña Francisca González. Casado con la señora Antonia Arioty. Se educó en el Instituto Nacional. Socio del Club de la Unión. Autor de: "Cartilla Postal", "Tarifa Postal" y "Guía Postal". Dueño de una casa en Nataniel esq. Arauco. Cuenta corriente: Banco de Chile. Liberal.

SOMERVILLE BRICEÑO (**Guillermo**). Santiago. Recoleta 1129. Casilla 941. Comerciante, casa Balfour Lyon y Cº. Nació en Santiago el año 1888. Casado.

SPRINGMULLER (**Hans**). Valdivia. Oficina: Arauco 151-161. Teléfono 52. Casilla 60-D. Residencia: Arauco 171. Dirección telegráfica: Paulus. Jefe de la casa P. Springmüller e Hijo. Chileno. Nació en Valdivia el 12 de Septiembre de 1888. Fueron sus padres don Pablo Springmüller, fallecido y doña Federica Lampert. Soltero. Se educó en el Colegio Alemán de Valdivia, Colegio Alemán de Santiago y en el Buchhandlerschule, Leipzig. Socio del Club de Remeros "Phoenix", Club de Gimnasia, Club Alemán y Hospital Alemán.

SQUELLA PENJEAN (**Armando**). Santiago. Purísima 113. Jefe de Sección de Correos y Telégrafos. Ingresó al servicio el año 1899. Nació en Santiago el año 1878.

STAFORELLI BALO (**Carlos**). Taltal. Administrador de Correos. Nació en Puerto Montt el año 1886. Fueron sus padres don Antonio Staforelli y doña Vicenta Baló, ambos fallecidos. Soltero. Socio del Club Taltal, Club Radical y Sociedad Protectora de Estudiantes Pobres. Cuenta corriente: Caja Nacional de Ahorros.

STANGE (**Hermanos**). **Sucesores de Federico Stange.** Puerto Montt. Urmenta 84. Casilla 25. Fábrica de cerveza, hielo y bebidas gaseosas. Depósito de vinos y aguas minerales. Establecimiento fundado por D. Augusto Frantmann en 1888 y adquirido por la Sucesión del señor Stange en Junio de 1911 y por los actuales dueños en Noviembre de 1920. El negocio está a cargo sus dueños los señores Osvaldo y Leonardo Stange. Chilenos. Ocupa 3 empleados y 20 operarios y cuenta con maquinarias modernas por valor de $ 90,000 Cuenta con maltería propia.

STONE NOVAJAS (**Martín**). Santiago. Oficina: Compañía 1034. Casilla 153. Residencia: Catedral 2660. Gerente de la Cía. Nacional de Seguros "La Hormiga". Nació en Quillota el año 1884. Casado con la señora Ana Zavala Aguirre. Hijo: Jorge Martín. Socio de la Sociedad Científica de Chile. Cuenta corriente: Banco de la Industria y del Comercio y National City Bank. Se dedicó anteriormente al comercio.

SUBERCASEAUX PEREZ (Guillermo). Mercedes Rivas de. Santiago. S. Martín 23. Casilla 1829. Nació en Santiago el año 1872. Fueron sus padres don Antonio Subercaseaux Vicuña y doña Gertrudis Pérez. Se educó en el Colegio de San Ignacio y en la Universidad de Chile. Obtuvo su título de Ingeniero Civil en 1894. Se ha dedicado a estudios económicos. Fué diputado por Chillán en tres períodos (1909–1918); Ministro de Hacienda en 1908 y en 1919. Profesor de Economía Política de la Universidad de Chile desde 1902. Vice presidente de la Comisión de Enseñanza Comercial. Miembro de la Alta Comisión Financiera Pan Americana, de la Sociedad de Economía Política de París, de la Asociación Económica de Estados Unidos, y de varias otras academias europeas y norte americanas. Autor de: "Estudios económicos"; "El papel moneda"; "Manual de economía política"; "Nuevas orientaciones de política internacional Sud Americana". Fué miembro del Tribunal de Honor que decidió la lucha presidencial de 1920. Fué uno de los fundadores del partido nacionalista. Socio del Club de la Unión y S. de F. Fabril.

SUBERCASEAUX VICUÑA (Ramón). Amalia Errázuriz de. Santiago. Llano Subercaseaux. Teléfono 14. S. Miguel Casilla 396. Nació en Valparaíso el 10 de Abril de 1854. Miembro de la Junta de Beneficencia. Ha sido Ministro en Alemania e Italia (1897 – 1902); Senador por Arauco (1906 – 1912); Ministro de Relaciones Exteriores en dos Gabinetes; Presidente de la Comisión Permanente de Bellas Artes (1917); Presidente de la Comisión a la Exposición de California (1912); Vice Presidente del Consejo Superior de Habitaciones Obreras; Alcalde de San Miguel en 1903 y en 1912, y presidente de la Extensión Universitaria de la Universidad Católica (1918–1919). Condecorado con cruz de 1.ª clase con banda y estrella de la corona de Prusia, y de Alberto Magno de Sajonia; Caballero de la Gran Cruz de la Corona de Italia, y medalla de la Reina Victoria de Inglaterra (1897). Autor de: "La enseñanza de las Bellas Artes" informe elevado al Gobierno en 1902; "Edición de Niza"; "Memorias de 50 años" (1908); "Le Latium et la campagne romaine" (1910), "El Genio de Roma" (1911). Socio del Club de la Unión, Club de Viña del Mar y S. de F. Fabril. Viña Subercaseaux. Fábrica de champagne.

SUBERCASEAUX DE VICUÑA MACKENNA. (Victoria). Santiago. Villavicencio 354. Teléfono 3084. Viuda del escritor don Benjamin Vicuña Mackenna.

SWANSTON (Federico). Santiago. Oficina: Ahumada 27. Residencia: Moneda 2165. Superintendente de la Singer Sewing Machine C.º Nació en Calbuco el año 1886. Fueron sus padres don Juan Swanston, fallecido y doña Rafaela Gómez. Soltero. Se educó en el Colegio Americano de Concepción. Socio de la Federación de Oficiales de Reserva de Chile. Fué empleado de la Casa Weir, Scott y Cía. Dueño de la casa en calle Moneda 2165 y 2171 en comunidad (Sucesión Juan Swanston). Independiente.

SWINBURN KIRK (Enrique R.). Santiago. José M. de la Barra 424. Teléfono 1944. Pintor y agricultor. Nació en Santiago el año 1859. Fueron sus padres don Carlos Swinburn Perrin y doña Dorotea Kirk Echazarreta. Viudo. Fué casado con la señora Clemencia Izquierdo Sanfuentes. Hijos: Teresa, Dorotea, Enrique, Eduardo, Carlos y Vicente. Se educó con profesores particulares, colegios ingleses, Universidad, Academia de Bellas Artes: con Onofre Jarpa, Pedro Lira, etc. Fué Juez de Subdelegación en Cato; municipal en Calera de Tango. Tiene premios artísticos de Chile, Argentina, Francia, etc. Dueño de su casa habitación y de un fundo. Cuenta corriente: Banco de Chile y Alemania y Banco de Chile en Chillán. Conservador. Fué presidente del directorio departamental de Chillán.

Tomad Chocolate Nestlé si quereis tener un buen postre.

TAGLE MORENO (**Enrique**). Carlota Vildósola de. Santiago. Residencia: Catedral 1757. Teléfono 2351. Oficina: Compañía 1223. Teléfono 2781. Nació en Chorrillos en 1883. Fueron sus padres el teniente coronel Tagle Castro y doña María Moreno Carrera. Se educó en el Colegio de los Padres Franceses de Valparaíso y en la Universidad. Obtuvo su título de abogado en 1917. Se dedicó al periodismo. Fué redactor de "El Mercurio" (1908); ayudó en la fundación de la revista Zig-Zag (1905); director de "La Epoca" (1907); redactor de "La Mañana" (1909), y director de la misma en 1912; redactor de sesiones de la Cámara de Diputados (1908-1912). Secretario de Comisiones de la misma Cámara, cargo del cual se retiró para dedicarse exclusivamente al periodismo. Redactor de "La Nación" desde que este diario se fundó. Escribe con el seudónimo de "Victor Noir". Socio del Club de la Unión y Club de Septiembre. Liberal.

TAGLE SALINAS (**LUIS**). Santiago. Santo Domingo 1493. Secretario General de Correos y Telégrafos. Ingresado al servicio el año 1910. Nació en Santiago el año 1886. Casado.

THAYER OJEDA (**Tomás**). Manuela Rosenbary Gómez. Vicuña Mackenna 974. Nació en Caldera el 16 de Junio de 1877. Se educó en la escuela Anglo-española de Taltal y en el colegio de San Agustín en Santiago. Desde 1902 es empleado en la Biblioteca Nacional, empezando en el departamento de manuscritos, llegando a ser sub-director y jefe del mismo departamento. Autor de: "Memoria histórica de la familia Alvarez de Toledo en Chile" (1903); Santiago durante el siglo XVII (1905); "Los conquistadores de Chile", 3 vols. (1908-13); "The Thayer family of Thornbury" (1907); "Las antiguas ciudades de Chile" (1911); "El diario del Dr. don Fernando Antonio de los Ríos (1913); Observaciones acerca del viaje de Don García Hurtado de Mendoza a las provincias de Coronados y Ancud (1913).

THAYER OJEDA (**Luis**). Viña del Mar. Berger 23. En Santiago. Agustinas 1536. Casilla 1572. Jefe de la Oficina de Bienes Nacionales. Chileno. Nació en Caldera el año 1874. Fueron sus padres don Guillermo Thayer Garretón, fallecido y doña Delfina Ojeda. Casado con la señora Laura Arteaga Ureta. Hijos: Laura, Carlota, Victoria y William Turpin. Se educó en el Colegio de San Agustín, Instituto Nacional, y Universidad Católica. Se dedica a estudios de sociología, etnología, antropología y cosmología. Miembro de la Sociedad de Historia y Geografía, Sociedad Científica de Chile, Sociedad de Instrucción Primaria, Protección Mutua de Empleados de Públicos de Chile, Club Nacional, etc. Fué empleado en el Tribunal de Cuentas, en el Consejo de Defensa Fiscal y en la Dirección del Tesoro. Autor de: "Elementos étnicos que han intervenido en la Población de Chile", "Cuestiones relacionadas con la hipótesis de la formación del Mediterráneo" y de varios folletos de historia nacional. Dueño de las casas en Bulnes 16, avaluada en $ 36.000 y Pedro de Oña 58, en $ 15.000. Cuenta corriente: Banco Nacional. Nacional.

THIERS & ALARCON. Nueva Imperial. Casilla 41. Teléfono 13. Molino y fábrica de cerveza. Socios de la firma son los señores Carlos Thiers N. y Bolívar Alarcón del C. Se ocupan en ambos establecimientos 12 empleados y 30 operarios. La maquinaria movida con fuerza hidráulica vale $ 400.000. El molino tiene una capacidad de producción de 300 quintales en 24 horas. La propiedad situada a orillas del río Chol-Chol, tiene 11 cuadras. El edificio consiste en una valiosa construcción de fierro y cemento. El establecimiento fué fundado en 1887 por don Carlos Thiers, padre del señor Thiers N. y suegro del señor Alarcón del C., caballero que se halla retirado actualmente de la vida de los negocios y tiene su residencia en Temuco, a media cuadra de la Plaza de Armas.

TIMMERMANN & Cía. (**Bernardo**). Santiago. Casilla 34. D. Teléfono 90. Monjitas 831. Casa alemana fundada por los señores Bernardo Timmermann y Arturo Yunge en 1894. Son socios gestores los señores Ewald Timmermann, Otto Yunge y F. Walther, y socio comanditario don Arturo Yunge. Giro del negocio: mercaderias en general. En Valparaíso: Salvador Donoso 338. Teléfono 410. En Concepción: Barros Arana 171. Teléfono 154.

TIXIER ZARATE (**Julio**). Santiago. Cóndor 1380. Industrial. Nació en Los Andes el año 1863. Fueron sus padres don Francisco J. Tixier y doña Juana Zárate, ambos fallecidos. Casado con la señora Amelia Ortíz: Hijos: Julio Eugenio, Teresa, Augusto y Eugenio Eduardo y Amelia. Socio de la Sociedad de Fomento Fabril. Veterano de la guerra del 79. Dueño de su casa habitación y de la Tornería "El Cóndor". Cuenta corriente: Banco de Chile, oficina Matadero. Fabricación de lámparas eléctricas de pie y gancho en madera.

TOCORNAL DOURNSTHER (**Ismael**). Santiago. Huérfanos 1207. Teléfono 222. Nació en Santiago. Fueron sus padres don Manuel Antonio Tocornal y doña Carolina Dournsther. Se educó en el colegio de San Ignacio y en la Universidad. Obtuvo su título de abogado en 1886. Fué secretario del Banco de Chile (1887); Gerente de la Cía. de Seguros "La Estrella" 1(1894); diputado por Yungay (1891) y reelegido en 1896; Ministro de Hacienda (1898); tel Interior (1910); vice-presidente de la República, mientras don Pedro Montt visitó a la Argentina en su centenario; nuevamente ministro del Interior (1910). Ha sido Senador y Presidente del Senado; Jefe de la Embajada Especial a Inglaterra en retribución a la visita de Mr. Bunsen (1919). Miembro del Tribunal de Honor que decidió la lucha presidencial de 1920. Ministro del Interior (1921) Socio del Club de la Unión, Soc. Nac. de Agricultura y Soc. de F. Fabril. Fundo "San José", Puente Alto. Teléfono 58. Liberal.

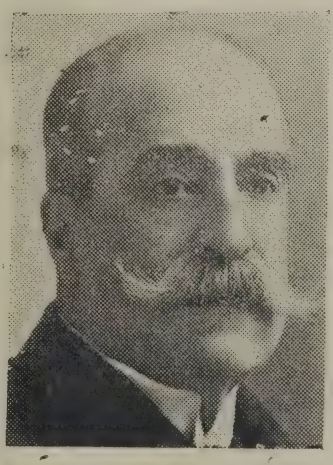

TOCORNAL DOURNSTHER (Juan Enrique). Elena Ross de. Santiago. Claras 795. Teléf. 804. Nació en Santiago el 5 de Abril de 1865. Fueron sus padres don Manuel Tomás Tocornal y doña Carolina Dournsther. Se educó en el colegio de San Ignacio y en la Universidad. Obtuvo su título de abogado en 1886. Ganó primer premio, medalla de oro, en el certamen universitario de 1885, por el trabajo "Causas mediatas e inmediatas de la Independencia de América", y segundo premio, medalla de plata, en 1886, por otro estudio histórico. Fué Secretario del Banco Chile (1887-1891); diputado por Bulnes y Yungay (1891-1896); ministro de Hacienda (1897), y de Relaciones (1916); abogado de la Defensa Fiscal (1900-1905); miembro de la misión comercial a Estados Unidos y Europa (1919). Comendador de Carlos III y Gran Oficial de la Corona de Italia. Socio del Club de la Unión. Fundo "Las Viscachas", Puente Alto. Teléfono 53.

Tocornal (Tomás). María Teresa Gandarillas de. Santiago. Miraflores 556. Teléfono 321. Socio del Club de la Unión.

TOLEDO TAGLE (Carlos). Santiago. Oficina: Correo Central. Residencia: Santo Domingo 627. Jefe de rezagos de la oficina de Correos de Santiago. Ha servido 30 años en el Correo. Nació en Santiago el año 1880. Soltero.

TOLEDO TAGLE (Rafael). Santiago. San Ignacio 173. Teléfono 1062. Socio del Club de la Unión Teniente Coronel. Inspector del Departamento de Armamentos y Material de Guerra. Ingresó al Ejército el 23 de Agosto de 1888. Fué prefecto de la policía de Santiago hasta 1921.

TONKIN (Juan). Julia Dublé de. Santiago. Casilla 3695. Parque Forestal 560. Teléfono 2494. Oficina: Santo Domingo 789. Teléfono 3232. Gerente de la Compañía Chilena de Tranvías y Alumbrado Eléctricos. Ingeniero. Nació y se educó en Chile, dedicándose a ingeniería. Estuvo al servicio de la oficina hidrográfica de Chile y después fué ingeniero de la industria salitrera del norte. Se dirigió a Estados Unidos donde ejerció su profesión cerca de diez años, siendo ingeniero contratista de Milliken Brothers, Nueva York, especializándose en la construcción de puentes de acero y en edificio contra incendio. Fué representante de la firma J. G. White y C°. de Londres en la construcción del ferrocarril de Arica a La Paz, del Longitudinal y obras del puerto de Valparaíso. Ha dirigido, entre otras las siguientes construcciones: Catedral de Valparaíso, iglesia de los Redentoristas, monjas Agustinas, Palacio Episcopal de Valparaíso, etc. Socio del Club de la Unión y Soc. de F. Fabril. Fundo "El Arroyo", "El Paico", Chiñigue, prov. Santiago. Teléfono 5.

TORNERO (Carlos). "La Antigua Librería" ex-librería de "El Mercurio", fundada en 1845. Santiago. Ahumada 355. Teléfono 144. Casilla 1425. Dirección cablegráfica: Castor. Librería, artículos de escritorio, pintura y dibujo, fantasía y sport. Gerente: don Recaredo Tornero Stuven, Santo Domingo 2506. Cuenta corriente: Banco de Chile.

TORREALBA Z. (Carlos). Santiago. Oficina: Ministerio de Guerra, departamento General de Guerra. Residencia: San Francisco 107. Capitán de Ejército. Chileno. Nació en San Vicente el año 1883. Casado.

TORREBLANCA (Rafael). Santiago. Galería Alessandri 30. Casilla 3952. Socio de la Soc. de F. Fabril. Diputado (1918-1924). Radical.

TORREALBA ARRIAGADA (Ismael). Santiago. Oficina: 12ª. Comisaría. Residencia: Maestranza 1045. Sub Comisario de la Policía de Santiago. Nació en Curicó el año 1881. Fueron sus padres don Antonio Torrealba y doña Magdalena

EXIJA PANIMAVIDA VERDADERA
la legítima Soc. Vinos de Chile (propietaria) Agua Mineral

Arriagada, ambos fallecidos. Casado con la señora Blanca Palma. Hijos: Berta, Luz, Marta Eugenia y Luis Humberto. Se educó en el Seminario de Santiago, San Pedro Nolasco, Concurso para oficiales de Policía (1901), Sub-Inspector (1902), Inspector (1904) y Sub Comisario (1916). Pertenece a la Protección Mutua de Empleados Públicos y Seguro de Vida de los Empleados de las Policía. Tiene medalla de constancia por 15 años de servicio, medallas de los Centenario de la República y de Maipú y abono de 3 años por los sucesos de 1905. Dueño de la casa en calle María Auxiliadora 270. Dirigió el "Boletín de la Policía". Delegado del Gobierno en las elecciones de 1918.

TORRES LARRAÑAGA (**Enrique**). Santiago. Oficina: Galería Alessandri 3-A. Teléfono 275. Casilla 3267. Establecimiento: "Maestranza Yungay". Carrascal 3390. Teléfono 24 Yungay. Residencia: San Bernardo calle Barros Arana 280. Industrial-Arquitecto. Cuenta corriente: Banco Nacional. Socio del Club de la Unión y Soc. de F. Fabril.

TORRES (**Pedro A.**). Hortensia Reyes de. Santiago. Delicias 1976. Teléfono 1210. Gerente del Banco de Chile. Socio del Club de la Unión.

TORRETTI PROHIAS (**Roberto**). Santiago. Casilla 2076. Oficina: Compañía 1289. Teléfono 379. Fábrica: San Ignacio 500-556. Teléfono 166 Parque. Residencia: Monjitas 640. Teléfono 104. Ingeniero Civil (U. de Ch.), Industrial. Nació en Santiago el año 1876. Fueron sus padres don Clemente Torretti y doña Isabel Prohias. Casado con la señora Adolfina Rivera. Hijos: Raquel, Roberto, Clemencia, Adriana, Carlos y Sergio. Se educó en el Liceo de Valparaíso y en la Universidad de Chile. Socio del Club de la Unión, Club Viña del Mar, Instituto de Ingenieros de Chile, Instituto de Ingenieros Civiles de Francia, Consejo Superior de Higiene Pública de Chile, Pan American Chamber of Commerce de New York, Cámara de Comercio, Liga Protectora de Estudiantes Pobres, Sociedad de Fomento Fabril, Sociedad de Instrucción Primaria, Bomba Italia, Presidente de la Sociedad Carbonífera de Máfil, Director del Banco Italiano y Vice Presidente de la Soc. Metalúrgica Nacional. Fué Secretario de la Dirección de Obras Públicas. Dueño de los terrenos de la calle San Ignacio 500-556, donde están ins alados los talleres, avaluados en $ 256.000 y terrenos en la población "Sta. Elena" en $ 19.000. Cuenta corriente: Banco de Chile, Banco Francés de Chile y Banco Italiano Liberal.

TRUCCO FRANZANI (**Manuel**). Señora Gaete de. Santiago. Casilla 2182. Vergara 760. Teléfono 172 Parque. Director de los Ferrocarriles. Nació en Cauquenes el año 1874. Fué su padre don Napoleón Trucco. Se educó en el Liceo de Cauquenes, Instituto Nacional y en la escuela de Puentes y Construcciones de París. Obtuvo su título de ingeniero civil en 1899. Fué inspector del Instituto Nacional (1891-1896), y profesor de matemáticas del mismo establecimiento (1895-1902); profesor de Resistencia de Materiales en la Escuela de Arquitectura (1901-1919); director de la escuela de Ingeniería (1917-1919); decano de la facultad de matemáticas (1911-1919) Ha sido también ingeniero de la Dirección de Obras Públicas (1899-1900); Ingeniero a cargo de la construcción de nuevos ferrocarriles (1900-1911). Director General de los ferrocarriles desde 1918. Fué miembro de la comisión científica enviada a Europa (1902-1904); delegado al Congreso de ferrocarriles de Buenos Aires (1 10) y Presidente del Instituto de Ingenieros. Construyó los puentes del Claro, Perquilanquén y Las Cucharas. Socio del Club de la Unión y Soc. de F. Fabril.

TUÑON AVARIA (**Carlos**). Santiago. Oficina: Compañía esq. Bandera. Teléfono 3268. Residencia: Ejército 215. Teléfono 2462. Jefe de la Sub-Sección Internacional de la Dirección General de Correos de Santiago. Nació en Santiago. Fueron sus padres don B. Tuñón U., fallecido y doña M Avaria. Casado con la señora Lucrecia de la Cerda.. Se educó en el Colegio de San Ignacio. Socio del Club de la Unión y del Club Hípico.

ALIMENTO MEYER

Es el único recomendado por todos los médicos especialistas en enfermedades de nlños.

Universalmente reconocido como el mejor alimento y refrescante, no admite competidor la Leche Malteada Nestlé.

UGARTE OVALLE (Ignacio). Santiago. Quinta Normal. Jefe de la oficina de Especies Valoradas.

UNDURRAGA FERNANDEZ (Domingo). Santiago. Delicias 911. Teléfono 955. Ha sido Secretario del Ministro de Relaciones. Nació en Santiago el año 1895. Fueron sus padres don Luis Undurraga G. H. y doña Amelia Fernández. Soltero. Se educó en el Colegio de San Ignacio. Socio del Club de la Unión. Fué oficial de Artillería, Secretario de Presidente y Secretario de Legación en Buenos Aires. Tiene la Medalla a los Oficiales chilenos en el Centenario de Maipú. Cuenta corriente : Banco Español de Chile.

UNDURRAGA VERGARA (Rafael). Santiago. Oficina: Bolsa de Comercio 112, 2.° piso. Teléfono 2200. Casilla 400. Dirección telegráfica Rundurragav. Residencia: República 371. Teléfono 246 Parque. Agente de Seguros de Compañías chilenas e inglesas. Cuenta corriente: The National City Bank. Referencias comerciales: Gibbs y Cía. y Soc. Nacional de Seguros La Francesa.

URETA ECHAZARRETA (José). Elisa Valdés de. Santiago. Catedral 2474. Teléfono 2121. Gerente del Banco Español de Chile. Socio del Club de la Unión.

URIBE (Carlos). Santiago. Monjitas 615. Teléfono 3479. Enviado Extraordinario y Ministro Plenipotenciario de Colombia, acreditado el 22 de Abril de 1920.

URREJOLA (Gonzalo). Clara Unzueta de. Santiago. Compañía 1477. Teléfono 2419. Nació en Concepción el año 1855. Fueron sus padres don Gonzalo Urrejola y doña Tránsito Unzueta. Se educó en el Seminario de Concepción. Se ha dedicado a las industrias y a la agricultura. Dueño de la Hacienda "Cucha-Cucha", Estación Nueva Aldea, teléfono 2. Ha sido diputado por Itata (1894-1900); por Concepción (1900-1903), y nuevamente por Itata (1903-1906; Senador por Ñuble (1906-1918); y Ministro de Industrias (1907). Socio de la Soc. Nac. de Agricultura y Club de la Unión. Conservador.

URREJOLA (José Francisco). María Guilisasti de. Santiago. Delicias 860. Teléfono 2075. Socio del Club de la Unión, Club de Viña del Mar y S. N. de Agricultura. Diputado. Conservador. Chacra Guilisasti, S. Felipe, teléfono 63. En Catemu teléfono 10.

URRUTIA ANGUITA (Leopoldo). Santiago. Santa Rosa 128. Teléfono 2223.. Nació en 1849. Fueron sus padres don Basilio Urrutia Vásquez y doña Teodorinda Anguita. Se educó en el Instituto Nacional y en la Universidad. Obtuvo su título de abogado en 1872. Fué empleado de la Dirección de Obras Públicas; Secretario de la Gobernación de Linares, profesor del Liceo y fiscal del mismo departamento. Después ha sido juez de Santiago, Curicó, Cauquenes y San Fernando, y juez del crimen de Valparaíso; Ministro de la Corte de Apelaciones llegando a ser presidente de la Corte Suprema. Es miembro y ha sido Decano de la Facultad de

Leyes de la Universidad de Chile. Ha sido Consejero de Instrucción Pública y Consejero de Estado. Es uno de los autores del Código de Procedimiento Civil. Miembro además de la Comisión de Bellas Artes y de Artes y Oficios y del Consejo directivo de la Escuela de Sordos-Mudos.

URREJOLA MULGREW (Rafael). Mercedes Rozas de. Santiago. Morandé 147. Teléf. 1891. En Viña del Mar: Alvarez 690. Teléfono 130. Nació en Concepción el 1.° de Febrero de 1876. Fueron sus padres don Rafael Urrejola y doña María Mercedes Mulgrew. Se educó en el Colegio de los Padres Franceses y en la Universidad de Chile. Obtuvo su título de abogado en 1899. Fué secretario de uno de los juzgados del Tribunal de Cuentas y secretario y socio de la firma Besa y Cía. Ha sido Diputado conservador y miembro del Directorio General de su partido. Actualmente es Senador. Socio del Club de la Unión, Club de Viña del Mar y Soc. de F. Fabril. Fundo S. Rafael, 500 hects. Comuna de Coelemu, $ 80,000.

URRUTIA BASCUÑAN (J. Arturo). Santiago. Oficina: Cerro 143. Residencia: Baquedano 780. Jefe de la Sección Personal de la Inspección General de Policías, (Comisario). Nació en La Serena el año 1882. Fueron sus padre don Buenaventura Urrutia y doña Clotilde Bascuñán, ambos fallecidos. Casado con la señora Victoria Bello Concha. Hija: María. Se educó en el Colegio Inglés de Taltal, Seminario San Luis de La Serena y en la Escuela Militar. Socio del Club Radical. Fué Teniente de Ejército hasta 1903, Profesor militar en la Escuela de Clases (1901-1902), Secretario particular del Ministro del Interior (1913-1915). Tiene medalla de oro de servicios policiales. Director de "La Revista de Policía". (1919).

URRUTIA (Miguel A.). Santiago. Rosas 1551. Teléfono 2374. Casilla 460. Nació en Chillán el año 1861. Fué su padre don Gregorio Urrutia. Se educó en el Liceo de Concepción y en la Universidad de Chile. Obtuvo su título de abogado en 1883. Ha sido militar, alcanzando el grado de teniente coronel y llegó a ser auditor de guerra del ejército de la frontera. Tomó parte también en la guerra del Pacífico. Ha colaborado en "Los Lunes" y en "La Epoca" de Santiago. Ha sido diputado (1897-1912) y Senador por Arauco (1912). Nacional. Socio del Club de la Unión y Club de Septiembre. Fundo "S. Gregorio", Estación Quilquilco, Dep. Mariluán, 2,200 hects. $ 200,000. Fundo "Collín", Dep. Collipulli, 1,200 hects. $ 150,000.

URRUTIA ANGUITA (Temístocles). Sara Semis de. Santiago. Dieciocho 690. Nació en Talcahuano el 29 de Septiembre de 1854. Fueron sus padres don Basilio Urrutia y doña Teodorinda Anguita. Se educó en el Liceo de Concepción y en la Escuela Militar. Entró al ejército con el grado de teniente de granaderos, tomando parte en la campaña de la Araucanía hasta la guerra del Pacífico donde peleó en Chorrillos y Miraflores. Tiene medallas de la 1.ª y 2.ª campaña y tres barras. Se retiró de servicio del ejército en 1891 con el grado de Coronel. Ha sido Gobernador de Traiguén (1899); Intendente de Cautín y de Aconcagua e Inspector General de Colonización. Socio del Club de Septiembre.

URZUA (Felipe S.). Santiago. Vergara 343. Abogado (1894). Ministro de la Corte de Apelaciones de Santiago (1920). Ha sido: Juez Letrado de San Carlos (1899). Juez Letrado del Primer Juzgado de Iquique (1905). Juez Letrado en lo Civil de Talca (1906). Juez del Segundo Juzgado Civil de Santiago (1912).

URZUA BRIONES (Juan Eduardo). Santiago. Oficina: Cerro 143. Residencia: Andrés Bello 85. Ayudante Contador de la Inspección General de Policías. Ingresó al servicio el año 1909. Nació en Santiago el año 1888. Fueron sus padres don Juan B. Urzúa y doña Mamerta Briones, fallecida. Casado con la señora Marta Erazo. Hijos: Gustavo, Luis y Marta. Se educó en los Padres Franceses e Instituto Superior de Comercio, titulado de Contador en 1908. Socio de la Unión Comercial y Sociedad Empleados de Comercio.

URZUA JARAMILLO (Oscar). Teresa Menchaca de. Santiago. Dieciocho 789. Nació en Curicó el año 1880. Fueron sus padres don José Domingo Urzúa y doña Filomena Jaramillo. Se educó en el Instituto Nacional y en la Universidad de Chile. Obtuvo su título de abogado en 1903. Fué profesor de Economía Política y Legislación General en el Instituto Superior de Comercio, durante siete años. Perteneció a la redacción de "El Día" de Santiago y fué administrador y redactor de "La Mañana". Forma parte del Consejo Superior de Enseñanza Comercial. Diputado desde 1912. Fué Ministro de Estado. Liberal democrático. Socio del Club de la Unión. Consejero de Instrucción Pública.

URZUA MADRID (Juan). Santiago. Moneda 1170. Teléfono 2983. Industrial, especialista en fotograbado, administrador de la Imprenta Cervantes. Fué jefe técnico de la Empresa Zig-Zag. Fué a perfeccionar sus conocimientos gráficos a Estados Unidos y visitó algunos países de Sud América. Cuenta corriente: Banco de Chile.

VIÑA SAN PEDRO (J. G. Correa Albano)
EL PINOT (etiqueta amarilla) es el mejor vino para familias.

Viajeros: llevad Chocolate Nestlé que, además de ser alimenticio, os hará más agradable vuestro viaje.

VAISSE (Emilio). Santiago. Oficina: "El Mercurio". Residencia: Av. Francia 1111. Casilla 870. Presbítero, escritor, jefe de sección en la Biblioteca Nacional, Profesor de latín en el Instituto Nacional, Redactor de "El Mercurio". Escribe con el seudónimo de Omer Emeth Francés. Nació en Castres (Tarn) el año 1860. Miembro Honorario de la Academia Chilena. Fué director de "El Peneca"; y tuvo a su cargo, hasta Noviembre de 1920, la sección "Preguntas y Respuestas" de "Zig-Zag". Autor de: "Vida Literaria", "El Lacunzismo", "Las teorías del señor Marquez de Dos Fuentes", "Diccionario de Bibliografía Chilena", etc.

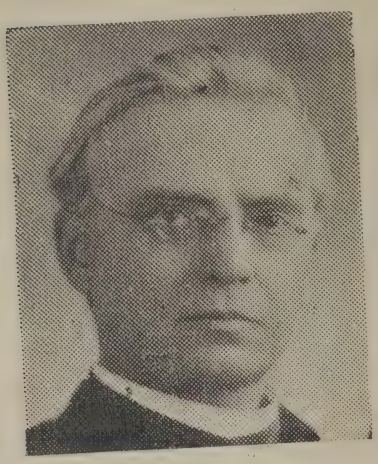

VALDERRAMA SILVA (Julio A.). Santiago. Huérfanos 2278. Teléfono 1528. Casilla 3638. Presbítero. Capellán de la Policía de Santiago. Nació en Curicó el año 1877 Fueron sus padres D. Isidro Valderrama y doña Rita Silva, ambos fallecidos. Miembro de la Sociedad de Historia y Geografía, Sociedad de Instrucción y Habitaciones para obreros; Seguro de Vida de los Empleados de la Policía y Sociedad de Prensa Católica. Fué profesor del Seminario e Inspector (1896-1900); profesor y Prefecto del Instituto de Humanidades (1900-1905); Rector del Instituto Comercial e Industrial de Santiago; Capellán del Presidio Urbano, 4 años; Profesor del Liceo de Hombres de San Bernardo, 3 años, y Profesor del Liceo de Niñas de San Bernardo desde 1913. Propietario.

VALDES SMITH (Fernando). Santiago. Cienfuegos 44. Correo N.° 8. Capitán de Ejército. Nació en Concepción el año 1885. Fueron sus padres don Miguel Luis Valdés y doña Clara Smith, fallecida. Casado con la señora Josefina Correa. Hijos: Ramiro, Miguel Luis y Olivia. Se educó en el Santiago College, Instituto Nacional y Escuela Militar. Socio del Club de la Unión, Club Hípico y Club Militar.

VALDES ALFONSO (Ismael). Santiago. Vicuña Mackenna 31. Nació en Santiago el año 1884. Fueron sus padres don Ismael Valdés Vergara y doña Leticia Alfonso. Soltero. Se educó en el Liceo de Aplicación. Vicepresidente de la Sociedad Teosófica, socio de la Sociedad Instrucción Primaria, Sociedad Estudiantes Chilenos en el Extranjero y Asoc. de E. Nacional. Cuenta corriente: Banco Nacional.

VALDES VALDES (Ismael). Santiago. Morandé 488. Teléf. 1720 Nació en Santiago el año 1859 Fueron sus padres don Manuel Valdés Vigil y doña Magdalena Valdés. Se educó en el Instituto Naciona y en la Universidad de Chile. Obtuvo su título de ingeniero civil en

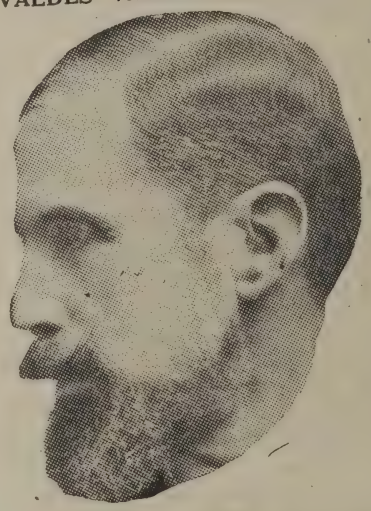

ALIMENTO MEYER

Es el único recomendado por todos los médicos especialistas en enfermedades de niños.

1878. Fué profesor de la escuela "Abraham Lincoln" uno de los fundadores de la Liga contra el Alcoholismo y del Patronato de la Infancia del cual es su presidente. Pertenece al Cuerpo de Bomberos, llegando a ser director de la 1.ª Compañía y después Superintendente general del Cuerpo. Fué diputado por San Fernando (1885-1897), reelegido en 1903; senador por Colchagua (1906-1912), y después por Santiago. Elegido presidente de la Cámara en 1894; y en 1904. Publicó una obra titulada "Prácticas Parlamentarias". Fué ministro de Guerra en 1889 y en 1905. Fué revolucionario en 1891. Presidente del Partido Liberal (1906-1912). Socio del Club de la Unión, Soc. de Fomento Fabril y Soc. Nac. de Agricultura. Fundo "San Gregorio". Cunaco. Teléfono 2.

VALDES ALFONSO (**Renato**). María Figueroa de. Cónsul de Chile en Austria. Periodista. Fué redactor de "El Diario Ilustrado" y Gobernador de Arica.

VALDES BUSTAMANTE (**Ricardo**). Santiago.

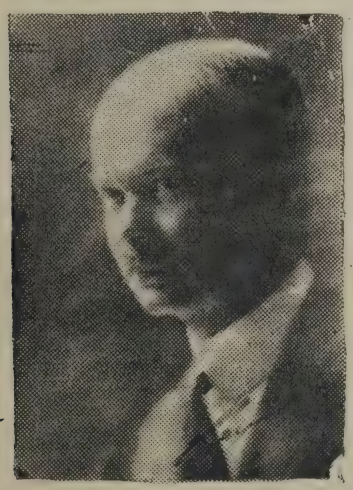

Residencia: Merced 194. Oficina: Bolsa de Comercio N.º 32. Casilla 3384. Teléfono 3194. Chileno. Nacido en la Legación de Chile en Bogotá en 1880. Casado con la señora Rosa Ramos Sarratea. Hija: Emma. Educación: bachiller en humanidades. Cadete del Curso Superior de la Escuela Militar. Socio del Club de la Unión de Santiago, Club de la Unión de Viña del Mar. Club Hípico de Santiago. Elector de Presidente, por Chillán (1920). Senador por Cautín (1920-1924). Autor de: artículos de crítica literaria en la revista "Sucesos", artículos económicos y políticos en "La Unión" de Valparaíso", "El Mercurio", "El Diario Ilustrado". y "La Nación" de Santiago. Propiedades: su casa-habitación en Santiago, Merced 194; otras propiedades en Valparaíso y Viña del Mar. Giro de sus negocios: corretaje de valores mobiliarios. Referencias comerciales: Banco Santiago y otros Bancos de la misma plaza. Liberal Unionista.

VALDES LA JARA (**Roberto**). Santiago. San Antonio 468 y 235. Visitador de criaderos del Club Hípico. Nació en Santiago el año 1880. Soltero.

VALDES CORTES (**Salustio**). Nació en Copiapó el 29 de Julio de 1867. Contraalmirante de la Armada. Entró a la Escuela Naval en 1881. Formó parte de la comitiva al centenario argentino (1910). Ha sido director de artillería; del territorio marítimo; miembro de la embajada a la inauguración del monumento a O'Higgins en Buenos Aires. Tiene medalla del centenario argentino y por 30 años de servicios.

VALDIVIA PALMA (**Ernesto**). Santiago. Galvez 1542. Violinista. Titulado en el Conservatorio el año 1910. Nació en Santiago el año 1891. Fueron sus padres don Máximo Valdivia y doña Trinidad Palma, fallecida. Casado con la señora María Amengual Baquedano. Hijos: Beethoven, Isolda y Eric. Miembro del Ateneo, Sociedad Científica de Chile y "Estrella Blanca". Fué Profesor de Música en la Escuela Normal de Preceptoras de Concepción. Tiene en preparación un tomo de "Enseñanza Pedagógica del Violín". Propietario.

VALDIVIESO VALDES (**Emilio**). Santiago. Oficina: Huérfanos 948. Teléfono 1361. Residencia: Carreras 168. Teléfono 2785. Casilla 2429. Abogado. Abogado del Banco de Chile. Cuenta corriente: en el mismo Banco.

VALDIVIESO SALAZAR (**Rafael**). Santiago. Oficina: Delicias 2668. Residencia: Libertad 41. Comerciante, propietario de la Paquetería "La Felicidad". Nació en Santiago el 28 de Abril del año 1884. Fueron sus padres don Rafael Valdivieso R., fallecido y doña Elena Salazar S. Casado con la señora Ernestina Rossi B. Hija: Ernestina. se educó en el Liceo Santiago. Socio de la Unión Comercial. Cuenta corriente: Banco de la Industria y del Comercio. Liberal.

VALDIVIESO VIDAL (**Jorge**). San Bernardo. Oficina: Gobernación. Residencia: Barros Arana 990. Industrial. Nació en Santiago el año 1871. Fueron sus padres don José María Valdivieso Cruzat y doña Adela Vidal Crespo. Casado con la señora Berenice Orellana. Hija: Elisa. Se educó en el Instituto Nacional y Universidad de Chile. Socio de la Sociedad de Fomento Fabril y de Historia y Geografía de Chile. Ha sido empleado en la Tesorería Fiscal; Contador de Ejército; Jefe del Resguardo de la Aduana de Taltal, e Inspector de Resguardo de la Cordillera. Propietario en San Bernardo. Cuenta corriente: Banco de la Industria y del Comercio. Liberal Democrático. Miembro de la Junta Ejecutiva y del Directorio General.

VALENZUELA GALLEGOS (Federico Arturo). Santiago. Oficina: Correo Central. Residencia: Alonso Ovalle 1254. Jefe de 4.a Clase del Correo Central. Quince años de servicios. Nació en San Fernando el año 1886. Soltero.

VALENZUELA ARIS (Juan). Santiago. Oficina: 2.a Comisaría. Residencia: Santa Rosa 218. Inspector de la Policía de Santiago. Nació en San Fernando el año 1894. Fueron sus padres don Francisco E. Valenzuela V. y doña María Ester Arís. Soltero. Se educó en el Instituto de Humanidades, Seminario, Instituto Comercial y Escuela Policial del año 1914. Tiene el Seguro de Vida de Empleados de Policía. Socio del Centro de Retirados de la Policía.

VALENZUELA FLORES (Luis B.) Santiago. Víctor Manuel 1290. Sub-Comisario de Policía. Nació en Talca el año 1878. Fueron sus padres don Emilio Valenzuela Olave y doña Rosario Flores Díaz. Casado con la señora Augusta Dell'Aguila. Se educó en la Escuela Normal de Preceptores de Santiago. Sub Inspector de Policía en Valparaíso (1907); Inspector (1909); Inspector en Santiago (1912); Jefe de Inspectoría en la Sección de Seguridad y Sub Comisario (1920). Tiene el Seguro de Vida de los Empleados de Policía. Fué Inspector y Profesor del colegio Arturo Prat de Talca. Inspector del Liceo, Inspector y Profesor de la Escuela Agronómica de Talca, Sub-director de la Escuela N.° 1 de hombres, preceptor de la Escuela Elemental N.° 2 de Quillota y profesor de Historia y Geografía del Liceo de Quillota. Su conferencia "El Combate Naval de Iquique" fué premiada en un concurso y publicada en el Boletín de la Policía.

VARGAS FRIAS (Rodrigo). Santiago. Lord Cochrane 1071. Industrial. Chileno. Nació en Villa del Buín el año 1879. Fueron sus padres don Dionisio Vargas y doña Simona Frías, ambos fallecidos. Casado con la señora Elena Monge. Hijos: Rodrigo, Enrique, Manuel y Alejandro. Socio de la Cámara Industrial de Chile. Dueño de la Fábrica de Tacos para Calzado "La Patria". Cuenta corriente: Banco Nacional.

VARGAS M. (Silvano). Vallenar. Oficina: Serrano 1114. Casilla 60. Teléf. 16. Dirección telegráfica: Vargas. Contador y corredor de comercio. Nació en Valparaíso el 4 de Mayo de 1877. Fueron sus padres don Juan de la C. Vargas y doña Bartola Moreira, ambos fallecidos. Casado con la señora Carmela Oyarzún. Hijos: Carmela, Graciela Elisa, Zahira Petronila, Juan Silvano, Adriana Hayde y Olga Raquel. Se educó en el Liceo de Valparaíso. Socio del Club Social de Vallenar. Regidor municipal en Huasco (1915). Dueño de propiedades en Huasco por valor de $ 4,000. Nacional.

VASQUEZ JARA (Efraín). Valdivia. Casilla 100. Abogado. Secretario del Juzgado de Letras. Cuenta corriente: Banco de Chile.

VATCKY EDWARDS (Standley). Santiago. Oficina: Huérfanos 858. Residencia: Carmen 25 con teléfono 2851. Sub-Gerente del Banco Anglo Sud-Americano. Inglés. Nacido en Londres el año 1886. Casado. Padres: señor Federico Vatcky y señora Margarita Edwards, ambos fallecidos.

VELASCO R. (Pedro). Santiago. Bandera 552, oficina 11. Abogado.

VENEGAS SANCHEZ (Arturo). Santiago. Baquedano 1138. Sub-Comisario de Policía. Nació en Angol el año 1883. Se educó en el Liceo de Angol. Ingresó a la Policía en 1903 como Sub Inspector de Policía de Victoria (Mariluán) y de la Policía de Santiago en 1907..

VERA YANATTIZ (Eduardo). Santiago. Oficina: Morandé 440, altos. En Peñaflor, quinta "Punta Arenas". Abogado. Nació en San Felipe el año 1886. Se educó en el Liceo de San Felipe y en la Universidad de Chile. Socio del Club Radical y del Club Social Estación. Fué presidente por ocho años de la Cuarta Comuna y vice-presidente de la Asamblea Radical de Santiago.

VERDUGO VERDUGO (Virgilio). Santiago. Lord Cochrane 82. Casilla 1619. Comerciante en maderas. Nació en Constitución el año 1880. Fueron sus padres don Fermín J. Verdugo y doña Mercedes Verdugo. Se educó en el Liceo de Talca. Socio de la Unión Comercial. Dueño de aserraderos en Cura-Cautín y Quepe, socio de la firma Verdugo Hnos. Cuenta corriente: Banco Alemán Transatlántico, Banco Español y Banco de Chile en Temuco. Radical.

VERGARA CORNEJO (Eduardo). Antofagasta. Latorre 158. Compra y Venta de títulos salitrales y mensuras de salitre en Antofagasta. Nació en Rengo. Fueron sus padres don José Averaldo Vergara y doña Zoraida Cornejo, ambos fallecidos. Casado con la señora Rosa Teresa Opazo. Se educó en el Liceo de Rengo. Pertenece a varias instituciones de Beneficencia. Dueño de propiedades en Antofagasta y especialmente salitreras avaluadas en más de $ 500,000. Cuenta corriente: Banco Alemán Transatlántico, en Antofagasta y Banco de Chile y Francés en Santiago.

VERGARA ROBLES (Enrique). Santiago. Oficina: Bandera esq. Compañía, Teléfono 566. Residencia: Huérfanos 3044, Teléf. 99 Estación. Director General de Correos, Telégrafos y Teléfonos. Nació en Santiago el año 1879. Fueron sus padres don Wenceslao E. Vergara y doña Ventura Robles, ambos fallecidos. Casado con la señora Felicia Cordero. Hijos: señora Marta Vergara de Oportot, Olga, Eugenia y Enriqueta. Cursó humanidades y matemáticas. Socio del Club de Setiembre, miembro de la Sociedad de Historia y Geografía director de la Asociación de Cultura Popular, consejero de la Caja de Ahorros de Empleados Públicos. Ha sido empleado de aduana, periodista, industrial. Autor de un proyecto de fusión de correos y telégrafos, y de la "Geografía Postal y Telegrafía de Chile". Accionista de varias sociedades anónimas. Dueño de su casa habitación, avaluada en $ 90,000 y casa calle Carmen 740, avaluada en $ 50,000. Cuenta corriente en los Bancos de Chile y Nacional. Miembro del Directorio del Partido Liberal.

VERGARA ACEVEDO (Octavio). Santiago. Oficina: 1.a Comisaría. Residencia: Santa Filomena 195. Sub-Comisario de la Policía de Santiago. Nació en Santiago el año 1889. Fueron sus padres don Jacinto Vergara Andrade y doña Margarita Acevedo Salinas, fa-

llecida. Soltero. Se educó en el Instituto de Humanidades, Liceo Santiago, Escuela Policial (1909), Sub-Inspector (1910), Inspector (1912) y Sub-Comisario (1919). Socio de la Sociedad de Empleados de Comercio, Centro de Retirados de la Policía y Seguro de Vida de los Empleados de la Policía. Tiene las medallas del Centenario de la República y de Maipú.

VIAL VILLOTA (Alvaro). Santiago. Oficina: 1.a Comisaría. Residencia: Merced 521. Comisario de la Policía de Santiago. Nació en Melipilla el año 1880. Fueron sus padres don Bracmasio Vial Vásquez y doña Hormecinda Villota Prieto, ambos fallecidos. Casado con la señora Ana Luisa Latorre. Hija: Ana Luisa. Entró al Concurso para Oficiales de Policía (1902); Sub-Inspector (1904); Inspector (1906); Sub-Comisario (1911); y Comisario (1916). Tiene el Seguro de Vida de los Empleados de la Policía; abono de 3 años por los sucesos de 1905; medalla de constancia por 15 años de servicio; medallas del Centenario de la República y de Maipú, y diplomas por los cursos de Derecho, esgrima y equitación. Ha sido delegado del Gobierno en varias elecciones.

VIAL HUMERES (Manuel Camilo). Oficina: Teatinos 148. Residencia: Avda. República 470. Médico-Cirujano. Nació en Santiago el año 1877. Fueron sus padres don Manuel Camilo Vial Lastra y doña Vitalia Humeres, ambos fallecidos. Casado con la señora María Palma. Hijos: Carolina, Manuel Camilo, Gonzalo, Gabriel, Pedro y Patricio. Se educó en el colegio de los SS. CC. y en la Universidad de Chile. Socio del Club de la Unión, Sociedad Médica de Santiago, Liga Contra la Tuberculosis, American Public Health Association, etc. Ha sido Interno del Hospital Clínico de San Vicente de Paul; Médico del Hospital de San Borja; Director del Patronato de la Infancia; Miembro del Consejo Superior de Protección a la Infancia; Fundador de la primera Gota de Leche en Chile en San Bernardo (1908); Secretario General y Organizador del Primer Congreso de Protección a la Infancia (1912). Inspector Sanitario; Delegado a los Congresos de Medicina e Higiene de París (1900), al Segundo Congreso Médico Latino Americano de Buenos Aires (1904); a la Cuarta y Quinta Conferencias Sanitarias Internacionales Pan Americanas en Costa Rica y en Santiago en 1909 y 1911. Designado por el Gobierno para combatir la peste bubónica en Mejillones y en Pisagua en 1910 y el tifus exantemático y grippe en 1919 y miembro de la Junta de Sanidad de Santiago para combatir las enfermedades infecciosas en 1909. Es actualmente miembro de la Comisión Sanitaria Internacional Informadora de las Repúblicas Americanas. Autor de: "Trabajos y Actas del Primer Congreso Nacional de Protección a la Infancia" y "Registro Sanitario de las Habitaciones de Santiago". Dueño de varias casas en Santiago y en Viña del Mar. Director de la Sociedad Estañífera de Chacaltaya Central. Cuenta corriente: Banco Nacional y Santiago. Conservador.

VICKERS DE SANCHEZ (Amelia). Santiago. Castro 525. Teléf. 10. Agente de la Caja de Ahorros de Santiago, Sucursal, Parque. Nació en Santiago el año 1878. Fueron sus padres don Davis Vickers, fallecido y doña Amelia Valdivieso. Casada con el señor Darío Sánchez Masenlli. Se educó en el Colegio de los SS. CC. Ingresó a la Caja de Ahorros en 1917.

VICUÑA SUBERCASEAUX (Claudio). Julia Ossa de. Santiago. Dieciocho 245. Teléfono 1742. Nació en Santiago el año 1875. Fueron sus padres don Claudio Vicuña y doña Lucía Subercaseaux. Se educó en el colegio, de los Padres Franceses. Diputado por la Victoria (1912 - 1918). Fué Ministro de Guerra y miembro de la Junta Ejecutiva del Partido Liberal Democrático. Socio del Club de La Unión y Soc. Nacional de Agricultura. Fundo en Putaendo.

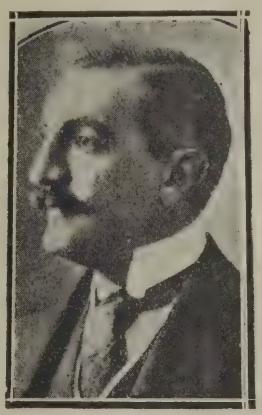

VICUÑA CIFUENTES (Luis). Santiago. Av. Matta 24. Nació en La Serena el año 1873. Fueron sus padres don Benjamín Vicuña Solar y doña Eudocia Cifuentes Zorrilla. Se educó en el Liceo y Seminario de La Serena y en la Universidad de Chile. Obtuvo su título de

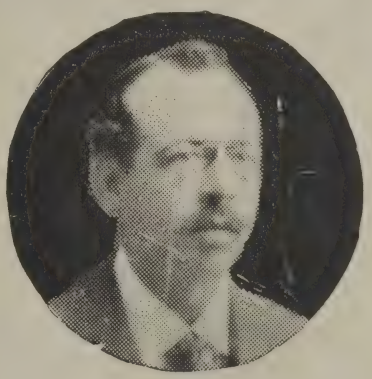

abogado en 1898. Fué Diputado por Elqui (1909-1915). Fué también Ministro de Estado. Socio del Club de La Unión y del Club de Septiembre.

Establecimiento de Grabados, Estampados y Calados
"FRANCO = AMERICANO"
A. H. PETITPAS, GRABADOR
San Diego 69.—SANTIAGO.—Casilla 2858

VICUÑA SUBERCASEAUX (Ismael). Nació en Santiago el año 1878. Fueron sus padres D. Claudio Vicuña y doña Lucía Subercaseau. Se educó en el colegio de los SS. CC. de París y en el Instituto Nacional de Santiago. Ha sido Diputado por San Fernando. Liberal Democrático. Actualmente en Europa.

VIGORENA R. (Agustín). Santiago. Morandé 432. Abogado. Sub-Secretario de Marina. Radical.

VIDAL GARCES (Francisco A.) Elena Vergara de. Santiago. Amunátegui 65. Teléf. 2745. Nació en Talca el año 1878. Fueron sus padres don Francisco A. Vidal y Da. María Eugenia Garcés. Se educó en el Seminario de Talca y en la Universidad Católica. Obtuvo su título de abogado en 1901. Fué profesor de Historia del Instituto de Humanidades; y abogado de la Municipalidad (1906-1909). Diputado desde 1912. Conservador. Socio del Club de La Unión. Fundo "Los Molinos". Curicó. Teléf. 73.

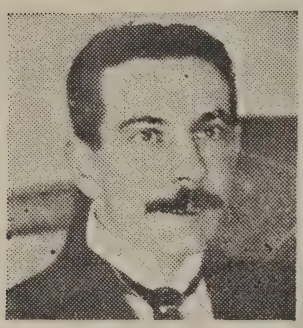

VILLALOBOS (Cristóbal). Santiago. Estado 129. Teléf. 2802. Prebendado. Nació en Curicó el año 1860. Fueron sus padres don Cristóbal Villalobos y doña Clorinda Vergara. Se educó en el Seminario de Santiago. Fué teniente cura de la iglesia de los Doce Apóstoles de Valparaíso (1884-1887), y gobernador eclesiástico del mismo puerto durante 20 años. Desterrado a Europa en la revolución de 1891, fué nombrado a su vuelta cura del Espíritu Santo de Valparaíso (1892). Fué profesor del Liceo de Niñas de Valparaíso por más de 23 años; Canónigo de la Catedral de Santiago (1907); Sub-administrador del Lazareto de San José y miembro de la Junta de Beneficencia de Santiago; Consejero de Estado en dos ocasiones.

VILLAGRA GACITUA (José Andrés). Evangelina de. Santiago. Vicuña Mackena 72. Casilla 3922. Teléf. 1373. Abogado (1894). Juez del Primer Juzgado del Crimen de Santiago (1917). Ha sido Promotor Fiscal de Nacimiento (1897). Notario y Conservador de Bienes Raíces de La Laja (1909). Juez Letrado del mismo departamento (1912).

VILLANUEVA (Augusto). Rosaura Cárdenas de. Santiago. Catedral 3271. Tel. 1071. Socio del Club de La Unión y S. de F. Fabril. Presidente del Banco de Chile. Miembro de la Comisión Financiera enviada en en 1919 a Europa y Estados Unidos.

VILLEGAS ECHIBURU (Enrique). Mercedes Miralles de. Roma. Ministro de Chile en Italia. Nació en Atacama el año 1874. Fueron sus padres D. Enrique Villegas Encalada y doña Filomena Echiburú. Se educó en el Colegio Inglés de Mr. Radford y en la Universidad de Chile. Obtuvo su título de abogado en 1896. Fué Diputado por Copiapó y Vallenar (1900-1909); por Taltal y Tocopilla (1912-1915). Ha sido Ministro de Justicia (1912). Ha sido dos veces Ministro de Relaciones (1913-1914). Ministro en Italia desde 1918. Socio del Club de La Unión. Liberal-Democrático.

Villegas (Pedro Luis). Carmela Echeverría de. Santiago. Residencia: Moneda 2246. Tel. 1572. Oficina: Compañía 1036. Martillero Público y de Hacienda. Casa de Remates. Socio del Club de La Unión.

VISMES (Alejandro William Theobald). Santiago. Oficina: Huérfanos 1055. Teléfono 2365. Residencia: Claras 726. Comerciante. Inglés. Nació en Tanger el año 1888. Casado.

VIVANCO FERRADA (Víctor). Osorno. Banco de Chile. Casilla 118. 1.er Cajero del Banco de Chile en Osorno. Nació en Lebu el año 1888. Fueron sus padres don Santiago Vivanco Ortíz y doña Griselda Ferrada. Casado con la señora Luisa Moyano F. Agente de la Cía. de Seguros New York Life Ins. Socio del Club Social de Osorno. Cuenta corriente: Caja Nacional de Ahorros. Referencias comerciales: Banco de Chile.

William Farnum, el gran actor cinematográfico, después de trabajar para la pantalla, toma Chocolate Nestlé.

WACHS HEITMANN (Enrique Luis). Santiago. Av. San Eugenio 192. Casilla 58-D. Jefe de Taller y Bodega de la Singer Machine Co. Nació en Valparaíso el año 1881. Casado con la señora Camila Doll. Se educó en el colegio Americano de Concepción. Fué jefe de la sección artículos de viaje de la Whitney Woodling Fruick Co., Los Angeles, California (1903-1906).

WALKER GUERRA (Brígida). Santiago. Compañía 3150. Directora de la Escuela Normal N.° 1 de Preceptoras de Santiago. Nació en Copiapó el 23 de Agosto de 1863. Fueron sus padres don Juan Walker Fleming y doña Rosario Guerra. Se educó en la Escuela Superior de Valparaíso y en la Escuela Normal de Santiago. Normalista en 1889. Ha sido miembro del comité organizador de la Escuela Normal de Valparaíso (1905); de la comisión enviada a Buenos Aires y Montevideo a estudiar las escuelas normales (1911); y del Consejo de Instrucción Primaria. Autora de: "Curso de pedagogía" (1917); "Desarrollo del programa moral" (1919); "Detalles del programa de educación cívica" (1919).

WALKER DIMALOW (Alejandro Roberto). Santiago. Oficina: Ahumada 357. Casilla 403. Residencia: Av. Concepción 55. Chileno. Nació en Valparaíso el año 1872. Padres: señor Alejandro Walker y señora Margarita Dimalow, ambos fallecidos. Casado con la señora Fanny L. Wilson. Hijos: Alejandro Juan, Jorge Santiago y Alberto Eduardo. Se educó en el colegio Radford y en el Instituto Internacional. Socio del Club Inglés y de la Asociación de Boy Scouts.

WALTON GREEN (José Francisco). Santiago. Oficina: 7.ª Comisaría. Residencia: Esperanza 35. Comisario de Policía. Nació en Santiago el año 1869. Fueron sus padres don Federico Walton Gana, fallecido y doña Helena Green Loyola. Casado con la señora Tránsito Cavada. Se educó en el Seminario de Talca, Instituto Nacional, Escuela Militar. Fué Inspector del Cuerpo de Gendarmes de las Colonias, (Magallanes) (1897); Comisario del mismo cuerpo (1901); Prefecto de Punta Arenas (1905); Prefecto de Cauquenes (1911); Sub-Comisario de Santiago (1918); y Comisario (1920). Socio del Club Yungay, Círculo de Oficiales Retirados, Seguro de Vida de Empleados de Policía, Protección Mutua de Empleados Públicos, Caja de Ahorros de Empleados Públicos, Club Social de Punta Arenas y de Cauquenes. Tiene medalla de constancia por 15 años de servicio y barra por 20 años, Maipú. Dueño de su casa habitación. Fué Sargento Mayor de Guardias Movilizadas (1891).

WALKER MARTINEZ (Joaquín). Elisa Larraín de. Santiago. Delicias 1909. Teléf. 177. En Ñuñoa: Plaza de Ñuñoa. Teléfono 171. Nació en Vallenar el año 1854. Fueron sus padres don Alejandro J. Walker y doña Teresa Martínez. Se educó en el Liceo de Copiapó y cursó algunos años de derecho en la Universidad de Chile. Ha sido Diputado desde 1879 a 1900; Ministro de Hacienda en la Junta de Gobierno de Iquique (1891); Ministro de Chile en el Brasil (1896-1897); Ministro en Argentina (1897-1898); Ministro en Estados Unidos y Delegado de Chile a la II Conferencia Pan Americana de Méjico (1901), y Ministro en Cuba (1904). Fué nuevamente Delegado a la III Conferencia Pan Americana de Río Janeiro (1906). Senador por Santiago (1906-1918). Autor de: "Clamores de intervención" (1918); "Revancha con sangre agena" (1918). Socio del Club de La Unión.

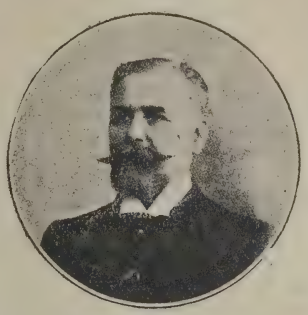

WEBB (Louis Joseph). Santiago. Oficina: Huérfanos esq. Ahumada. Casilla 1161. Residencia: Av. Miguel Claro 164. Comerciante. Inglés. Nació en Londres el año 1888. Fueron sus padres don Joseph Valentín Webb y doña Rosina Charlotte Webb, ambos fallecidos. Casado con la señora Raquel Allan. Hijos: Jorge Louis, Sylvia Louisa y Roderick Kitchener. Socio del Internacional Sporting Club.

WEBB (Santiago). Isabel Davies de. Santiago. Oficina: Estado 156. Residencia: Av. Irarrázaval 1401. Teléf. 35 Ñuñoa. Casilla 1767. Artículos eléctricos, maquinarias para lavanderías. Fábrica de cañerías de plomo. Socio del Club de Setiembre y Sociedad de Fomento Fabril.

WEBER Y CIA. Santiago. Galería S. Carlos 11. Teléf. 1127. Casilla 35-D. Agencia de

EXIJA la lejítima PANIMAVIDA Soc. Vinos de Chile (propietaria) VERDADERA AGUA MINERAL

las Compañías Hamburguesas, servicio rápido de Vapores entre Buenos Aires y Europa. The Home Insurance Company, New York. En Valparaíso: Blanco 809 y 817. Teléfs. 124 y 1367. Propietarios de la Fábrica de Tejidos de Punto "El Tigre" de Chiguayante; medias y calcetines. Importación y exportación. Géneros.

WEIR, SCOTT & CIA. Valparaíso. Oficina: Prat 51. Teléfs. 37 y 1944. Chacabuco 952. Teléf. 1944-B. Blanco 138. Teléf. 1944-C. Casilla 900. Santiago: Oficina. San Antonio 246. Teléf. 471. Almacén de Té: Estado 398. Teléf. 206. Bodega: Pío IX 222. Teléf. 2499. Concepción, Barros Arana 116. Teléf. 168. Casilla 979. Dirección telegráfica: "Revetus". Graneros, Av. Compañía. Teléf. 7. Talcahuano, Blanco Encalada 69. Casilla 34. Importadores al por mayor de abarrotes en general, tées, licores finos, champañas, conservas, loza, cristalería, etc.

WESSEL, DUVAL & CIA. Santiago. Oficina: Morandé esq. de Huérfanos. Teléfs. 2739 y 2739-C. Garage: Catedral 1229. Teléf. 292. Casilla 86-D. Valparaíso, Cochrane 567. Teléfono 91 y 181. San Agustín. Teléfono 181-A. (Garage). Errázuriz esq. Heras. Teléf. 1279. Av. Errázuriz 1280. Teléf. 2054. Olivar esq. Yungay. Teléf. 2276. Cochrane 567. Teléfono 2112. San Agustín 65. Teléf. 2230 (Garage). Casilla 926. Concepción: Barros Arana 124. Teléfs. 380 y 382. Casilla 922. Antofagasta: Washington 494. Valdivia: Yungay s|n. Talcahuano Colón s|n. Casa principal en New York y sucursales en Callao y Lima. Fué fundada en 1827 por el señor Augusto Hemenway en Boston. Actualmente forman la sociedad los señores P. M. Wessel, William L., G. L. Duval, Robert Jaffray, P. W. Alexander, T. F. Budge, G. E. Purcell, H. L. Wessel, Tomás Peake, E. Eastman, A. Mac. Loud. Agentes generales de la "West Coast Line"; línea directa de vapores entre New York y los puertos del Pacífico.

WEST COAST OF AMERICA THELEGRAPH CO. LTD (The). And The Pacific and European Telegraph Co. Ltd. Santiago. Huérfanos 944. En Valparaíso. Prat 217. Compañía inglesa fundada en Chile el año 1884.

WEST INDIA OIL COMPANY. Santiago. Bandera 620. Casilla 3315. En Valparaíso: Blanco 939. Casilla 899. En Concepción: O'Higgins 298. Casilla 994. En Antofagasta: Bolívar 124. Casilla 626. Gerente: Sr. G. S. Laing. Gira en la venta de petróleos y sus productos.

WICKS FERNANDEZ (Guillermo M.) Santiago. Oficina: Agustinas 966. Residencia: Miraflores 662. Gerente del Banco Italiano. Nació en Valparaíso el año 1883. Fueron sus padres don Guillermo C. Wicks y doña María Luisa Fernández, fallecida. Soltero. Se educó en el Instituto Inglés. Socio del Club de La Unión y del Santiago Paperchase Club. Estuvo ocupado en la Cía. de Seguros "La Equitativa" y en el Banco Español de Chile.

WIGHTMAN W. (Federico). Luisa Hoffman de. Santiago. Residencia: Catedral 2395. Teléf. 1655. Inglés. Nacido en Liverpool en 1870. Casado. Comerciante. Socio del Club de La Unión y Club de Viña del Mar.

WILLIAMSON DE LA BARRA (Arturo). Santiago. Ofic. Portal Edwards 2772. Primer cajero de la Caja de Ahorros, sucursal Estación, y agente de la Cía. de Seguros "La Americana". Chileno. Fueron sus padres don Ladislao Williamson, fallecido y doña Adelina de la Barra. Casado con la señora Rosa Le-Fort. Hijos: Arturo, Ladislao, Rosa y Dempsey. Se educó en el Seminario, San Pedro Nolasco e Instituto de Humanidades. Dueño de la casa en calle Catedral 2850-2860, avaluada en $ 200,000.

WILLIAMS NAEGLE (Héctor). Santiago. Oficina: Cerro 143. Residencia: Vicuña Subercaseaux 26, Jefe de los Almacenes de la Inspección de Policías. Nació en Valparaíso el año 1868. Fueron sus padres don Juan Williams Rebolledo, fallecido y doña Clara Naele. Casado con la Sra. Rosa Ibáñez. Hijos: Clara Rosa y Juan. Se educó en el colegio de los Padres Franceses y en el Liceo de Valparaíso. Pertenece a la Mutual de la Armada. Ha sido

corredor de comercio, agente de Aduana en Valparaíso (1894), cajero y delegado de la Intendencia General del Ejército (1891). Elector de Presidente en 1900. Liberal-Democrático.

WILLIAMSON, & COMPAÑIA. Valparaíso. Oficina: Blanco 756. Teléfs. 62, 512, 923 y 1580. Sección Seguros: Blanco 759. Teléfono 1009. Bodega 1: Av. Errázuriz 1654. Teléfono 242. Av. Errázurriz esq. Carrera. Teléf. 242-A. Bodega 2: Errázuriz esquina Molina. Teléf. 47. Garage Chevrolet: Av. Francia 240. Teléf. 628. Garage Cadillac: Chacabuco 456. Teléf. 901. Barraca: Chacabuco 573. Teléf. 1428. Casilla 908. Santiago: Oficina. Bandera 503. Teléf. 3136 (dos líneas). Matucana 171. Teléf. 3136-A. Barraca: Av. Irarrázaval 407. Teléf. 71. Garage: V. Mackenna 266. Teléf. 2114. Casilla sucursales en todas las ciudades principales del país. Importadores de maquinarias y mercaderías en general. Automóviles: "Chevrolet" y "Cadillac". Exportadores de productos nacionales.

WITT WISWEDE (Otto R.) Santiago. Oficina: Bolsa de Comercio 221. Casilla 2444. Residencia: Gay 2440. Agente de Seguros y Representante de casas extranjeras. Chileno. Nació en Valparaíso el año 1881. Casado.

VIÑA SAN PEDRO (J.G.Correa Albano)
EL PINOT (etiqueta amarilla) es el mejor vino para familias.

Ya está probado que la Leche Malteada Nestlé es el alimento y reconstituyente por excelencia de las personas débiles.

YAMASHITA YONEKURA (Ban). Santiago. Oficina: Pasaje Balmaceda N.º 1. Residencia: Hacienda "Lo Hermida". Casilla 36, Ñuñoa. Teléfono 33 Los Guindos. Avicultor, director-técnico de la sección Industria Avícola de la Hacienda "Lo Hermida" del señor Raul von Schroeder. Japonés. Nació en Tokio el año 1890. Fueron sus padres don Chôhô Yamashita y doña Ayá Yonekura. Casado con la señora Fanny Innes de Yamashita. Hijos: Katsuhiro, Eliana, Elisa Guillermo y Sofía. Se educó en la Universidad Waseda, en el Dr. R. Philip's Institute, y en The Morning Star College, Tokio. Pertenece a: The Life-member American Poultry Association, de Estados Unidos; Asociación Avícola Chilena de Temuco y Sociedad Avícola de Chile. Fué fundador de la Asociación Avícola Chilena de Temuco; Presidente del jurado de la Exposición Avícola de Temuco; director de la Sociedad Avícola de Chile, y fundador-director del primer concurso nacional de aves de postura de la Quinta Normal de Agricultura. Cuenta corriente: Banco Español de Chile.

YAÑEZ SILVA (Nathanael). Santiago. Oficina: "El Diario Ilustrado". Residencia: Santo Domingo 546. Periodista, crítico de arte y de teatro en "El Diario Ilustrado". Nació en Santiago el año 1884. Fueron sus padres don Nathanael Yáñez Molina y doña Rosa Silva Elizondo, ambos fallecidos. Casado con la señora Lucrecia Undurraga Valdivieso. Se educó en los Colegios de Santo Tomás de Aquino, San Pedro Nolasco e Instituto de Humanidades Ha sido presidente de la Sociedad de Autores Teatrales de Chile en tres períodos. Ha obtenido 6 premios en certámenes del Consejo Superior de Letras en novelas, cuentos, teatro y crítica; un premio en el concurso público de "El Mercurio", por un cuento; premio único de cuento en el certamen del Teatro Circo Nacional. Fué jurado del certamen de teatro del Centro Hijos de Madrid y de la Federación de Estudiantes Católicos. Autor de más de veinte obras de teatro, entre las cuales figuran "Alma de la Fuerza", "El Huracán", "El Musgo", "El Martirio del Silencio" "El Demonio del Medio Día" y "La Vida Errante". Novelas: "Ocaso" y "La Musa Cruel". Dueño de una casa en Av. Independencia 1767, avaluada en 100,000 pesos.

Yanquer (Juan). Mulchén. Depto. de Mulchén. Fundo "Monte Rico". Hect. 300. Avalúo $ 80,000. Fundo "Santa Leonor", 950 hectáreas, $ 167,000.

Yáñez Bianchi Alvaro. Sra. Yáñez de. Santiago. San Antonio 734.

YAÑEZ PONCE DE LEON (Eliodoro). Rosalía Bianchi de. Santiago. S. Antonio 734. Tel. 342. Abogado. Senador. Dueño y director del diario "La Nación" Nació en Santiago el 6 de Mayo de 1860. Fueron sus padres don Manuel Antonio Yáñez Guerrero y doña María Josefa Ponce de León Argomedo. Se educó en el Instituto Nacional y en la Universidad de Chile. Obtuvo su título de Abogado en 1883. Publicó una "Recopilación de Leyes y Decretos Vigentes" (1884)) y colaboró con artículos jurídicos en la "Revista Forense" y la "Libertad Electoral". Fué relator de la Corte

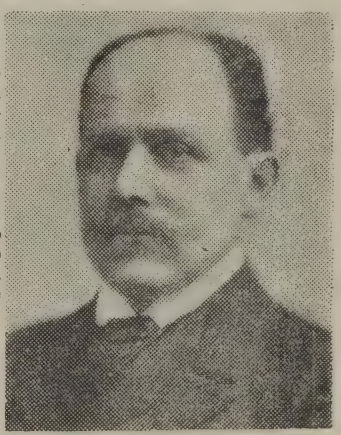

ESPECÍFICO BENGURIA

Cura la calvicie. Detiene la caida del pelo Extermio a la caspa. Las canas recuperan su color natural sin ser teñidas.

Ventas y consultas: Moneda 875 Altos. Hago remisiones por encomiendas a cualquier punto de la República.—**RAFAEL BENGURIA B.**—Casilla 2426.—Santiago.

de Apelaciones de Santiago (1889-1893). Diputado por Valdivia (1894-1903); elegido Senador de la misma provincia (1903); en 1906 fué derrotada su candidatura, retirándose de la política algún tiempo. Reelegido Senador por Valdivia en 1910 hasta la fecha. Ha sido Ministro de Relaciones, actuando en esta cartera en la cuestión de límites con Argentina; delegado a la Conferencia de La Haya (1910); varias veces Ministro del Interior; miembro de la comisión financiera a países europeos y a Estados Unidos. Es miembro de la Corte Permanente de Arbitraje del Tribunal de La Haya; del Instituto Americano de Derecho Internacional de Washington; y de la Facultad de Leyes de la Universidad de Chile. Director de la Soc. Nac. de Agricultura; presidente de la Soc. de F. Fabril. Ex-presidente de la Comisión de Defensa Salitrera. Ha sido autor de numerosos proyectos de ley. Presidente honorario de la Liga contra el Alcoholismo de Valparaíso y de Santiago; Presidente de la Liga Chilena de Higiene Social; miembro fundador de la Liga Marítima de Chile. Fué vice-presidente del Partido Liberal y ha sido propuesto para candidato a la Presidencia de la República en 1915 y 1920. Hacienda "Lo Herrera", San Bernardo, Teléf. 32. Socio del Club de La Unión.

YAÑEZ MUÑOZ (José Silverio). Linares. Administrador del Correo. Chileno. Nació en Chequén el año 1882. Fueron sus padres don Narciso Yañez y doña Carmen Muñoz, fallecida. Casado con la señora Filomena Correa Rojas. Pertenece a la Caja de Ahorros de Empleados Públicos, Club de La Unión y Liga contra el Alcoholismo. Fué oficial auxiliar del correo de Quirihue; Administrador de Correo de Pampa Central y de Pisagua; comandante del Cuerpo de Bomberos de Pisagua; miembro de la Junta de Beneficencia de la misma ciudad y Director de la Liga contra el Alcoholismo. Dueño de una casa en Quirihue. Cuenta corriente: Caja Nacional de Ahorros.

Yávar (Samuel). Santiago. Residencia: Echaurren 316. Oficina: Bandera 160. Teléf. 346. Casilla 1825. Socio del Club de La Unión.

Yepez Hnos. Santiago. Estado 14-18. Casilla 3503. "Sastrería The English Ttyle". Importación de casimires.

Yodogawa (Masaki). Santiago. Av. República 398. Teléf. 97. Parque. Canciller de la Legación del Japón.

Zeballos, el gran americanista argentino debe su poderosa mentalidad a que ha usado desde niño la Leche Malteada Nestlé.

ZANELLI (Renato). Barítono. Chileno nacido en Valparaíso. Estudió con profesores particulares en Valparaíso y fué a perfeccionar sus conocimientos en Europa. Contratado actualmente para cantar en teatros de Estados Unidos.

ZALAZAR JAUREGUI (Darío). Santiago. Oficina: Morandé 450. Abogado. Residencia: Recoleta 947. Teléf. 2504. Radical.

Zamorano y Caperán. Santiago. Compañía 1015. Casilla 362. Librería.

Zamudio, Abatte y Cía. Santiago. Estado 163. Teléfono 1733. Casilla 486.

ZAMUDIO FLORES (Jorge). Santiago. Oficina: San Antonio 231. Residencia: Monjitas 631. Secretario del Club Hípico de Santiago. Nació en Santiago el año 1871. Fueron sus padres don Felipe Zamudio Salinas y doña Celia Flores, ambos fallecidos. Casado con la señora Luisa Ruiz Tagle. Se educó en el Colegio de los Padres Franceses. Socio del Club de La Unión. Fué regidor de Santiago y juez de aguas del río Maipo.

ZAÑARTU FIERRO (Carlos). Santiago. Moneda 1949. Agricultor. Nació en Santiago el año 1866. Fueron sus padres don Manuel Zañartu Larraín y doña Carmen Fierro Pérez, ambos fallecidos. Casado con la señora Sofía Campino. Hijos: Carlos, Manuel, Alberto y Fernando. Socio de la Sociedad de Fomento Fabril, Sociedad Nacional de Agricultura, Club de La Unión y del Club de Viña del Mar. Ha sido empleado de Hacienda, y del servicio diplomático en Argentina y Montevideo. Secretario de la Misión en Estados Unidos al 1.er Congreso Pan Americano; Jefe de Sección de Instrucción Pública; Secretario de la Legación en Norte América; Intendente de Llanquihue, Valdivia, Coquimbo y Valparaíso. Jubiló en 1921 con el cargo de Director del Tesoro. Ha sido Diputado en varios

CASA HEFFER
ESPECIALISTA EN ARTICULOS FOTOGRAFICOS
Estado 242 — Casilla 506 — Teléfono 526 — Santiago
Tiene a la venta solo productos químicos de las más renombradas firmas Europeas y Norte Americanas
En 24 Horas ejecuta toda clase de trabajos a los aficionados

períodos. Dueño de una casa en Santiago avaluada en $ 300.000; un fundo en Polpaico, en $ 500.000; en Quilicura, $ 250,000; en Talagante, $ 400,000 y en Pitrufquén, $ 100,000. Cuenta Corriente: Banco Nacional. Liberal; ex-director del partido.

ZAÑARTU EGUIGUREN (Enrique). Elena Sanfuentes de. Santiago. Ejército 460. Teléf. 270 Parque. Casilla 1012. Secretario de la Cámara de Senadores.

ZAÑARTU PRIETO (Enrique). Lucila Zenteno de. Santiago. Grajales 1898. Tel. 200 Parque. Nació en Santiago el 25 de Diciembre de 1881. Fueron sus padres don Manuel Arístides Zañartu y Da. María Rosa Prieto. Se educó en el Instituto Nacional, Liceo de Aplicación y Universidad de Chile. Ha sido Diputado (1906-1918), y Ministro de Industria, del Interior y de Hacienda en varios gabinetes. Adquirió el diario "La Mañana" a la muerte de su fundador don Ramón Rivas R. Senador por Concepción desde 1918. Socio del Club de La Unión, Club Concepción y Soc. Nacional de Agricultura. Liberal-Democrático. Presidente del Partido Liberal-Democrático y de la última Convención del Partido (1921). Fundo "Colicheu", Cabrero, Depto. Rere, 7,200 hectáreas, avalúo $ 1.000,000.

ZAÑARTU PRIETO (Héctor). Teresa Sanfuentes de. Santiago. Alonso Ovalle 1566. Teléfono 1206. Casilla 2787. Nació en Santiago el año 1880. Fueron sus padres don Manuel Arístides Zañartu y Da. María Rosa Prieto. Se educó en el Instituto Nacional. Se ha dedicado a la agricultura. Fué Diputado desde 1903. Actualmente Senador por Maule (1918-1924). Liberal-Democrático. Socio del Club de La Unión.

ZARRICUETA MARCOLETA (Manuel). Santiago. Oficina: Bandera 165. Residencia: Valdés Cuevas 32. Propietario de la Relojería y Fábrica de Alhajas "La Nacional". Nació en Copiapó el año 1876. Casado.

Zegers Baeza (Agustín). Marta Ariztía de. Santiago. Huérfanos 1825. Teléf 157. Socio del Club de La Unión.

Zegers Baeza (Julio). Blanca Alcalde de. Santiago. Huérfanos 1855. Teléf. 2352. Socio del Club de La Unión.

Zegers (Julio 2.º). Santiago. Morandé 25. Teléf. 1126. Socio del Club de La Unión y Sociedad Nac. de Agricultura. Fundo "San Luis", Santiago. Teléf. 16.

Zegers (Luis). Isidora Tupper de. Santiago. Moneda 1938. Teléf. 325. Socio del Club de La Unión.

ZEGERS R. (Salvador). Valparaíso. Condell 126. Casilla 543. Teléf. 1041. Socio de la Soc. de F. Fabril. Superintendente de Aduanas.

ZEGERS (Vicente). Santiago. Lira 591. Nació el 22 de Setiembre de 1860. Ingresó a la Escuela Naval en 1875. De guardia marina en 1876 llegó a ser contraalmirante en 1908. Sirvió en las dos campañas contra el Perú: en la primera, en el combate de Chipana, 12 de Abril de 1879; y en el combate de Iquique, el 21 de Mayo, donde fué hecho prisionero. Se encontró después en el bombardeo del Callao, Mollendo y Chancay; y en el bloqueo de Iquique, Mollendo, Cerro Azul y Callao. En la segunda campaña, sirvió bajo las órdenes del General Arriagada contra Iglesias y Cáceres. Tiene medallas condecorativas de la guerra, y conmemorativas de los sobrevivientes de la guerra del Pacífico. Retirado de la Marina en Diciembre de 1918.

ZENTENO LOYOLA (Carlos). (Empresa Zenteno de Pompas Fúnebres). Santiago. Delicias 2584. Teléf. 524. Residencia: Delicias

ALIMENTO MEYER
Ha publicado más de cien certificados médicos que acreditan sus bondades

2580. Cuenta corriente: Banco Nacional, sucursal Estación

ZENTENO DE LEON (Esmeralda). Santiago. Escritora. Casada con don Arturo León del Río. Presidenta del Centro de Estudios Femenimos. Escribe con el seudónimo "Vera Souroff".

Zerbi (Eugenio). Valparaíso. Condell 212. "Botellería Porteña". Teléf. 1745. Negocio de licores nacionales e importados, establecido en 1919. Depósito de vinos y de agua mineral "La Ñipa".

ZENTENO BARROS (Julio). Santiago. Almirante Barroso 69. Casilla 3094. Abogado (1874). Ministro de la Corte Suprema (1914). Es miembro académico de la Facultad de Leyes y Ciencias Políticas de la Universidad de Chile. Durante la ocupación militar del Perú en 1879 ocupó los siguientes cargos públicos: Archivero de la aduana de Callao (1881). Secretario de la misma; Secretario de la Fiscalía Militar que instruyó el sumario contra los jefes de la exposición del departamento de Junín; Secretario del Tribunal Militar de Lima; Secretario del Juzgado de Letras en lo criminal de Lima (1882); Notario público de Lima; Relator y Secretario del Tribunal de Alzada en Lima (1882-1883); miembro de la Comisión que tomó a su cargo la Casa de Moneda de Lima a la terminación del Contrato Straw (1883); encargado del archivo de los Tribunales Civiles en Lima (1883). Redactor Oficial de "El Comercio", que en el Callao sostuvo los intereses de la ocupación (1881-1883); Jefe de la oficina recaudadora de contribuciones de Chorrillos (1883-1884). Juez Letrado de Mulchén (1886). Juez de la Laja (1888). Ministro de la Corte de Apelaciones de Concepción (1892). Profesor de Derecho Procesal del curso de Leyes de Concepción (1892-1914). Socio del Club de La Unión.

ZERBI (Guillermo). "Botellería Moderna". Santiago. Monjitas 867. Teléf. 2321. Vinos y licores. Casa fundada en Abril de 1917 por su actual dueño. Representante de al Viña Casa Blanca, consecionario del Vital Apoquindo, agente del Coñac Kikiriki y de la cidra Alemparte. Gira con un capital de $ 150,000. Bodegas: General Bustamante 144. Tiene para el reparto cuatro camiones y un Ford. La venta anual es de $ 1.200,000. Cuenta corriente: Banco Italiano, Banco Francés, Banco Alemán Transatlántico y Banco Anglo Sud Americano.

Zerbini y Rossi. Santiago. Representantes. Bandera 624. Teléfono 465.

Zerega y Cía. Valparaíso. Yungay 1330-1348 y Av. Merced 102-118. Casilla 4153. Teléf. inglés 1349, nacional 467. Dirección telegráfica: "Franzerega". Fruto del país, abarrotes, consignaciones. Ocupa edificio propio de 3 pisos. Firma fundada en 1900 por don Francisco Zerega y de la cual forman actualmente parte los señores Francisco y Angel Zerega, Luis Labarrera y Juan Peragallo.

ZERWEK (Federico). Valdivia. Casilla 343. Molino de Cilindros establecido en 1911. Produce 200 qtls. de harina en 24 horas. El capital es de $ 300,000. Ocupa una propiedad a orillas del río Valdivia, avaluada en 110.000 pesos, y dispone de maquinarias que valen $ 50,000.

Zimend (Enrique). Santiago. Casilla 2635. Fábrica. San Diego 482. Teléf. 240 Matadero. Mueblería-Ahumada 5. Teléf. 2783. Mueblería y Peletería "La Vienesa".

Zuloaga (Nicanor). Santiago. San Pablo 1541. Teléfono 1931. Casilla 234. Abogado. Municipal.

Zulueta y Cía. (R.) Santiago. San Pablo 1041. Teléf. 85. Españoles. Casa Importadora de géneros, establecida en 1860 por los señores Ramón Zulueta y Francisco Aguinaga. Forman la sociedad los señores: Romualdo Zulueta Aguirre y don José Zulueta Aguinaga como socios colectivos y como comanditarios don Martín Zulueta Aguirre y don Juan Zulueta Barrutia. Capital $ 2.500,000.

Züno (Sibaldo). Santiago. Avda. Portales 2891. Teléf. 155 Estación. Ingeniero italiano. Dueño de la Broncería Artística de Bronce que dirige don Rómulo Tonti. Fundición de bronce a cera perdida, galvanoplastia, repuestos de bronce, reparaciones. El señor Züno fué anteriormente concesionario del Gobierno argentino para la construcción de obras sanitarias. En Viña del Mar: 2 Norte esquina Oriente 1021. Teléf. 124 Población Vergara.

ZUÑIGA MARTINEZ (Lucio Saul). Rancagua. Rubio 338. Comerciante en abarrotes y frutos del país, dueño del almacén y bodega "La Estrella de Chile". Cuenta corriente: Banco de Chile y Banco Español de Chile.

UMLAUFF EHNI & Cía.
JOYEROS
SANTIAGO, CALLE ESTADO 358
Casas en Iquique, Lima, México, y Stuttgart (Alemania)

Nómina alfabética de dueños de casillas en el Correo Central de Santiago

Núm. de la casilla	NOMBRES

A

110 D.—A. E. G. Cía. Sud Americana.
1380.—A. v. de Rojas (Tránsito).
1759.—Abadie (Berta).
1286.—Abalos (Carlos R.)
1861.—Abalos (Carlos G.)
2866.—Abalos D. (Fernando)
3910.—Abarca (Julián).
1440.—Abogabir Hnos.
645.—Academia de Guerra.
2038.—Acevedo L. (Alberto).
3476.—Acha Guzmán (Fernando).
3944.—Acquerone (Agustín).
2142.—Acosta (Mateo).
438.—Acuña V. (Alberto).
510.—Acuña B. (Dr. Alonso)
2371.—Acuña L. (José).
3948.—Acuña C. (Claudio).
3885.—Adad (Abraham).
3752.—Adán (Osvaldo)
865.—Adaro de D. (Amelia)
1866.—Adrián (Vicente).
830.—Adriazola (Adolfo).
2720.—Aéreo Club de Chile.
3370.—Agricultura Práctica (La)
2223.—Agüero (Guillermo).
2824.—Aguilar P. (Dr. Luis)
2721.—Aguilera de I. (Catalina).
1357.—Aguiló Hnos.
782.—Aguirre (Arístides).
3645.—Aguiló Aguiló (José).
2416.—Aguirre Morel (Carlos).
2216.—Aguirre y Carreño.
2861.—Aguire y Cía.
3813.—Aguirre (Conrado Luis).
2210.—Aguirre S. (Eduardo).
939.—Aguirre Estanislao.
2214.—Aguirre A. (Gustavo).
1534.—Aguire Hnos. (Joaquín).
1238.—Aguirre C. (Julio).
3018.—Aguirre (Onofre).
2835.—Aguirre C. (Tristán)
1666.—Ahues (Abraham).
28 D.—Agencia Havas.
382.—Agencia Marítima.
2758.—Agencia Propaganda de Salitre.
374.—Alamos (Ruperto).
1356.—Alarcón (Gervasio.
2090.—Alba (Antonio).
1805.—Alba Rosile (José).
3007.—Albaghy (Félix).
2506.—Albertz (Enrique).
389.—Alcaíno (Edelberto).
1715.—Alcaíno (José del T.)
1904.—Alcalde (Enrique).
2553.—Alcalde M. (Zósimo).
52 D.—Alcaldía Municipal.
2889.—Alcayaga (Amador).
3652.—Alcayaga C. (Isaías).
1949.—Aldunate Z. (Alfredo)
73.—Aldunate B. (Carlos).
916.—Aldunate Hnos. y Cía.
35.—Aldunate L. (Enrique)
142.—Aldunate (Dr. Emilio).
109 D.—Aldunate Ruiz (O.)
105.—Aldunate (Patricio).
2529.—Aldunate S. (Pedro).
877.—Alemana (La).
3709.—Alemparte (Arturo).
1424.—Alemparte (Emilio).
1684.—Alencon (Arturo de).
1932.—Alert y Cía.
1216.—Alesán (Pablo).
2338.—Alessandri (Arturo).
1605.—Alessandri (José Pedro).
2033.—Alessandri (Pedro Santiago).
3362.—Alfageme (J. B.)
1339.—Alfaro J. (Julio).
896.—Alfonso (José A.)
1555.—Aliaga O. (Ramón).
2682.—Alibaud (Alberto).
1092.—Aliste S. (Tulio).
710.—All American Cables Incomporated.
1477.—Allardice y Cía.
3517.—Allen (Roberto).
2193.—Allera (Francisco).
1654.—Allfeld (Hugo).
2847.—Alliende C. (Teófilo).
2653.—Allis Chalmers (H. y C.)
3876.—Allughi (Vicente).
651.—Almarza (Eduardo).
2679.—Almeyda N. (Alberto)
4033.—Almeyda A. (Aniceto)
430.—Alonso (Melitón).
3705.—Alonso F. (Modesto).
2668.—Alonso y Cía. (Santiago).
3139.—Alonso (Victorino).
1180.—Altamirano (Carlos).
106 D.—Aluminium Co. (The)
2933.—Alvarado Cortés (Carlos).
3279.—Alvarado (José D.)
1730.—Alvarello (Alberto).
1982.—Alvarez M. (Isaac).
2610.—Alvarez Bustos (Luzbel).
1651.—Alvarez (Miguel Luis)
259.—Alvarez (Pedro Pablo).
507.—Alvarez de la R. (Senén).
722.—Amaral (Moisés).
699.—Amenábar O. (Daniel).
545.—Amenábar O. (Carlos).
2610.—Ammon (Walter).
2890.—Amo (Alberto).
3968.—Amunátegui (Manuel)
2793.—Anderich (Erwin).
531.—Anders (Santiago).
1194.—Andraca (José Agustín).
2626.—Andreas de Prieto (Matilde).
1194.—Andrey Hnos.
1283.—Andonie Hnos.
1110.—Anwandter (Ernesto).
3556.—Anwandter (Ricardo).
11 D.—Anglo Mexican.
695.—Angrain (Eugenio).
2044.—Anguita (Rafael).
2975.—Anguita G. (Régulo).
1886.—Anguita (Timoleón).
1362.—Anguita G. (Ignacio).
2391.—Antolisei (Andrea).
3200.—Antonell y Bosch.
1683.—Antúnez y Cruzat.
2356.—Antúnez C. (Carlos).
2423.—Ara (Vicente).
3530.—Aracena F. (R. Aníbal).
1634.—Aramibar O. (Carlos).
1145.—Arancibia C. (Alamiro).
2180.—Arancibia (Humberto).
894.—Arancibia (Julio).
1289.—Arancibia (Manuel 2.o)
2275.—Arancibia (Samuel).
798.—Araneda F. (Diego).
3093.—Aranguren (Vicente).
3434.—Araya L. (Alejandro).
140.—Araya E. (Juan).
1711.—Araya (Roberto).
1379.—Aravena (Abel).
653.—Aravena (Cornelio 2.o)
1578.—Arbornie (Miguel de).
1791.—Arce Venegas (José).
390.—Arce (Leoncio).
1071.—Arce V. (Juan S.)
1069.—Arce (Víctor Manuel)
2613.—Aschinger (Arturo).
78 D.—Arditi y Cía. (Alex).
2826.—Arellano (Abel de).
155.—Arellano (Amador).
566.—Arellano (Liborio).
539.—Arenas R. (Ernesto).
1696.—Arenas V. (Francisco)
935.—Argüelles (Consuelo).
42.—Ariztía y Edwards.
3815.—Ariztía S. (Jorge).
480.—Ariztía L. (Luis).
955.—Artuffo (Esteban).
2901.—Armand (Julio).
139.—Armanet (Adolfo).
3873.—Armengolli (Juan).
3207.—Arpas (Michael).
3846.—Arquen Hnos.
1796.—Arqueros (Ercilla de).
2188.—Arrau H. (Agustín).
2545.—Arregui B. (Francisco).
605.—Arriagada (Froilán).
1068.—Arriagada (Lorenzo).
2362.—Arriagada (Rómulo).
1188.—Arriagada Roberto).
2440.—Arriaza (Armando).
471.—Arriaza S. (Ismael).
2540.—Arrieta (Benjamín).
13.—Arsenales de Guerra.
3681.—Arteaga (Gerardo).
3918.—Arteaga (José L.)
411.—Arteaga y Riesco.
3442.—Arthur (Guillermo).
2502.—Artigas y Ferrera.
2970.—Artigas y Cía. (M.)
1731.—Artillería Tacna.

Núm. de la Núm.	NOMBRES
2621.	Astmann (Carlos F.)
3449.	Artola (Enrique de).
226.	Arundhats (Rama).
30 D.	Arzobispado de Santiago).
1212.	Asociación de Cultura Popular.
3626.	Asociación Empresa Eléctrica de Chile.
738.	Asociación de Educación Nacional.
3531.	Asociación Foot-Ball de Santiago.
3833.	Asociación Lechera de Chile.
178.	Associated Press (The)
105 D.	Asociación Salitrera.
3883.	Astaburuaga (Jorge).
3704.	Astorquiza (José).
154.	Atria (Dr. Arturo).
3002.	Atria (Manuel).
3130.	Auclair (Víctor).
3992.	Augier y Benavides.
1754.	Aumantell (José).
3319.	Auto y Aéreo.
1081.	Avalos (Dr. Luis).
824.	Avaria y Cía. (N.)
652.	Avendaño (Eliseo).
410.	Avendaño (J. Manuel)
354.	Avila M. (Guillermo).
3812.	Avilés Hnos.
60.	Ayala L. (Dr. Alejandro).
2435.	Ayala Castillo (Luis).
3972.	Aylwin T. (Manuel).
3537.	Aycaguer, Duhalde y Cía.
756.	Azócar S. (Agustín).
1628.	Azócar C. (Porfirio).

B

3015.	B. de Ibar (Rosa).
1589.	Baberch M. (Samuel).
932.	Baburizza (Pascual)
3412.	Barbaglia (Domingo
1394.	Bacciarini (Alberto).
2420.	Bach (Máximo).
3602.	Bachelet (Alberto).
1103.	Bachelet (Germán).
1941.	Baehr (Pablo O.)
3590.	Báez Covarrubias (Luis).
245.	Baeza E. (Alejandro).
1428.	Baeza (Eleocin).
92.	Baeza (Francisco A.)
3595.	Baeza (Leoncio).
1349.	Baeza (Víctor M.)
3411.	Baglietto (Juan).
928.	Bahamondes (Pedro Roberto).
1842.	Bahamondes (Pedro J.)
1087.	Barhe Herbzt y Cía.
2054.	Baines (A.) y Müller (H.)
131.	Balada Plá y Cía.
3485.	Balance Automatic y Cía.
726.	Balbontín y Helfmann.
941.	Balfour Lyon y Co.
3205.	Balh (Ulrich).
3593.	Ball (Ana de la).
1332.	Ballacey (Pedro).
3214.	Ballcels y Cía.
3731.	Ballester (Jaime).
2827.	Bally Ltd. (Soc.)
3969.	Balmoré (Eduardo).
2733.	Baltienscky (Mauricio).
51 D.	Banco Anglo Sud Americano.
57 D.	Banco Alemán Transatlántico.
1 D.	Banco de Chile.
129 D.	Banco de Chile. Sucursal Bellavista.
3417.	Banco de Chile (San Pablo).
62 D.	Banco de Chile y Alemania.
54 D.	Banco Español de Chile.
74 D.	Banco Español de Chile.
131 D.	Banco A. Edwards y Cía.
15 D.	Banco Francés de Chile.
897.	Banco Garantizador.
505.	Banco Hipotecario y de Crédito.
20 D.	Banco Hipotecario de Chile.
337.	Banco Hipotecario Nacional.
1437.	Banco Holandés de la América del Sud.
17.	Banco Italiano.
90 D.	Banco Germánico de la América del Sur.
134 D.	Banco de Londres y Río de la Plata.
427.	Banco Nacional.
3307.	Banco Proveedor de Chile.
263.	Banco Popular.
1031.	Banco Unión Comercial.
1344.	Band (Efraín).
1785.	Bañados (Guillermo.
3035.	Bañados G. (Jorge).
1764.	Bañados (José A.)
643.	Bañados E. (Luis).
1911.	Baquedano (Dioclesiano).
1498.	Barafka y Cía. (E.)
1865.	Barahona V. (Clemente).
3664.	Barahona (José A.)
4019.	Barahona (Lautaro).
274.	Barahona H. (Luis).
32 D.	Barahona y Marín.
2393.	Barahona (Roberto).
2906.	Barayón (Emilio V.
3170.	Barbarí (Inés v. de).
3265.	Barbat (Francisco de P.)
3169.	Barbenza (Valentín).
2817.	Barber Williams Ltd.
2238.	Barbosa C. (Alberto).
5.	Barbosa (Enrique A.)
2340.	Barceló Lira (Luis).
18.	Barceló Lira (Roberto).
761.	Barcoj G. (Mariano).
346.	Barneck (Enrique).
1682.	Barra (Alfredo de la).
1363.	Barra (Luis de la).
3802.	Barrachiní y Cía.
3353.	Barraza A. (Arturo).
444.	Barrenechea (Dr. Manuel).
1520.	Barrera (Abelardo).
1935.	Barrera (Leoncio).
805.	Barriga (Juan Agustín).
3254.	Barriga G. (Juan).
2946.	Barrientos M. (Arturo).
3939.	Barrio (Genaro del).
3199.	Barrio (Ramón del).
2629.	Barrios y Alujas.
3325.	Barrios (Carlos A.)
1519.	Barrio (Eutiquio del)
1418.	Barrios (Luis Aníbal).
1841.	Barros L. (Abelardo).
2445.	Barros Errázuriz (Alfredo).
4014.	Barros J. (Agustín).
878.	Barros (Claudio y C.)
590.	Barros L. (Fabio).
2675.	Barros F. (Francisco).
260.	Barros B. (Jorge).
2702.	Barros (Marcel).
2783.	Barros E. (Patricio).
1993.	Barros B. (Víctor).
3142.	Barsby (Williams).
3143.	Bartholemy (Antonio)
3333.	Barza y Cía.
1953.	Bascuñán M. (Alberto).
1894.	Bascuñán (Ascanio).
1709.	Bascuñán V. (Ramón).
2209.	Bascuñán (Oscar).
543.	Bascuñán (Rafael).
326.	Bascuñán y Valdés.
945.	Bascur (Gregorio).
169.	Basten S. (Manuel).
2839.	Basterrica (José Tomás).
3024.	Bastías (Máximo).
3286.	Basas (Francisco).

EXIJA la lejítima PANIMAVIDA Soc. Vinos de Chile (propietaria) VERDADERA AGUA MINERAL

Núm. de la casilla	NOMBRES
1777.	—Batallón Buin.
1627.	—Batallón Pudeto.
3083.	—Bautin y Desmartis.
1086.	—Bayard (Jules).
3013.	—Bayardi (Luis C.)
1267.	—Bayer y Cía. (Federico).
793.	—Becker y Cía. (A. T.)
2470.	—Becker (Bernardo).
706.	—Becker (Otto).
1080.	—Beckert (Juan).
2810.	—Behn (Ricardo).
1280.	—Behrend y Cía.
3104.	—Belmar (Domingo).
2584.	—Belmar (Teófilo).
159.	—Belmont (J. Emilio).
2815.	—Bellalta (José).
2245.	—Bello C. (Emilio).
2740.	—Belson (Andrés).
311.	—Beltrán (Ramiro).
431.	—Benavides (Antonio de).
564.	—Benavides (Dr. Genaro).
670.	—Benavides (Guillermo).
3234.	—Benavides N. y C. (Genaro).
1.	—Benavides (Juan).
1903.	—Benavides (Ricardo).
3581.	—Benavides (Roberto N.)
1531.	—Benavides (Toribio).
2729.	—Benciston (Jorge).
3642.	—Benciston (Pedro).
95.	—Bendahan (A. L.)
2426.	—Benguria (Rafael).
1296.	—Benítez y Cía. (Suc. Manuel J.)
1760.	—Benito y Cía. (Lorenzo).
748.	—Benoit (Juan).
818.	—Bergallo F. (Juan).
2055.	—Berger (Edgardo).
1128.	—Bergeret (Pierre).
873.	—Beriso Van Buren (Carlos).
3042.	—Berlendis (Aristóteles).
3806.	—Bernabé y Anguita.
2934.	—Bernard (Marcel).
7 D.	—Bernard B. (Wilhem).
2601.	—Bernaldo (Manuel).
1251.	—Bernán (José).
3135.	—Bernasconi (César).
1590.	—Bernasconi y Dominichel.
3051.	—Bernnazar (Miguel).
1470.	—Bernstein (Benjamín)
2852.	—Bernstein (Julio).
3904.	—Berstein (León).
447.	—Berríos (Luis A.)
3594.	—Bert y Paillerat.
2408.	—Bertotti (Jorge).
3524.	—Bertrand (Angela).
186.	—Bertrand B. (Luis A.)
1147.	—Besa y Cía.
2310.	—Besa M. (Jorge).
2355.	—Besa (José V.)
3092.	—Besa R. (Raúl).
504.	—Bezanilla y Cía. (P.)
709.	—Besoaín (J. Miguel).
3666.	—Besoaín L. (Raúl).
2562.	—Bisquertt C. (Dr. J. Luis).
820.	—Betteley (Alfredo).
675.	—Betteley y Cía.
1665.	—Betteo (Juan).
2106.	—Betzhold (Francisco).
4011.	—Beunier (Fernando).
2255.	—Beytía G. (Ismael).
1426.	—Biackenstel (Federico).
261.	—Bianchi T. (Ernesto).
44.	—Biaut Hnos.
446.	—Biblioteca Popular.
3598.	—Bicki (Juan).
1392.	—Bieregel B. (Federi-
1361.	—Bierwith (Eduardo).
1168.	—Bigaux (Andrés).
3029.	—Bilbao y Bazáñez.
3686.	—Billwiller (Emilio).
1563.	—Bindis (Carlos).
478.	—Biokupovic (José).
599.	—Bischoffhausen (Germán).
2176.	—Bisler (José Catone).
2092.	—Bize (Luis A.)
1430.	—Blan (Juan P.)
254.	—Blanchard (Alfredo).
113.	—Blanchard C. (Enrique).
3470.	—Blanco (Ismael J.)
2381.	—Blanquier (Juan).
3292.	—Blas (Lorenzo).
3299.	—Blazy (G.)
629.	—Blin C. (Carlos).
2683.	—Blin (Daniel).
3320.	—Blurton (Juan F.)
4022.	—Bobadilla (Juan D.)
281.	—Boelsh (Gustavo).
1163.	—Bohme (Augusto).
1541.	—Boitano (Santiago).
2119.	—Bolados C. (Guillermo)
1072.	—Bolados C. (Julio).
2231.	—Boletín Comercial Salas y Cía.
2726.	—Bolland (Alberto).
1253.	—Bolton (Carlos E.)
747.	—Bolsa Comercial de Chile.
123 D.	—Bolsa de Comercio.
94 D.	—Bolsa de Productos.
2669.	—Bonder (León).
511.	—Boney (Alfredo).
1196.	—Bonn (Román).
1374.	—Bonneau (Gustavo).
338.	—Bonnencontre (Courtois).
228.	—Boniard (Julio).
2848.	—Bonilla A. (Carlos E.)
3911.	—Bonsier (José).
2037.	—Boomer (Gmo. B.)
29 D.	—Borchert (Juan).
1046.	—Borgoño (Adolfo).
546.	—Borgoño R. (Carlos).
2031.	—Borja G. (Francisco de).
2898.	—Borks (Alberto von).
372.	—Borques S. (Ismael).
2746.	—Borie (León).
1193.	—Bosquet (Carlos).
3798.	—Bosís (Arcadio).
31.	—Bottin (Luis).
3727.	—Bottinelli (Pedro J.)
2966.	—Bouquet Hnos y Cía.
2270.	—Bounet (Emilio).
1496.	—Bourrelly (ónrique).
170.	—Bouzigues (H.)
1793.	—Bowski (Gustavo).
1553.	—Boza Lillo (Agustín).
2163.	—Bozo B. (Juan Fco.)
2842.	—Boza (M. Alvaro).
3249.	—Bozzo L. (Santiago).
2761.	—Braden (Charles S.)
83 D.	—Braden (Williams)
193.	—Brand (Luis).
2096.	—Braña Hnos.
5719.	—Braña y Toledo.
3605.	—Bravo E. (Aníbal).
3899.	—Bravo M. (Aurelio).
342.	—Bravo C. (Francisco)
2899.	—Bravo de F. (Luisa).
3270.	—Bravo (Miguel).
1708.	—Bravo Rendrich y Cía.
2370.	—Bravo A. (Rafael).
202.	—Bravo R. (Ramón A.)
1614.	—Braun (Jacobo)
2883.	—Braum (Julio H.)
2960.	—Braun (Sigfredo Rubén).
440.	—Bresciani (Eduardo).
1281.	—Bred Mundet y Cía.
3066.	—Breseaud (Emilio).
1075.	—Briceño (Emilio).
3091.	—Briceño M. (Miguel).
2009.	—Brieba y Cía. (Arturo).
381.	—Brieba (Federico).
768.	—Brieba (Enrique).
112.	—Briones Luco (Carlos)
2823.	—Briones G. (José).
3674.	—Briones (Plácido).
2825.	—Brito (Joaquín).
3791.	—Brosard T. (Luis A.)
2140.	—Brosch (José).
3691.	—Browene (Thomas H. J).
1442.	—Bruce R. (Agustín).
2652.	—Bruce (Caupolicán).
301.	—Bruck (León).
957.	—Bruhn y Cía.
2602.	—Brull, Alcalde y Cía.
1054.	—Bruna (Augusto).
3982.	—Bruna y Cía. (Adolfo).
3420.	—Bruna y Cía.
1945.	—Bruna (Mauricio).
2181.	—Bruna Sampaio y Cía.
2924.	—Brunschwig (Julio).
1973.	—Brusadelli (Eugenio).
3552.	—Bucch (Rudolf C.)
3941.	—Bucchi Morelli (Primo).
3439.	—Buchanan Jones y Cía.
2661.	—Buchner (Federico).
942.	—Bucksbaum (José).
796.	—Buen Pastor.
871.	—Buhon (Francisco).
1631.	—Bulnes C. (Francisco)
929.	—Bunster de L. (Ester)
2760.	—Bunster M. (Hugo L.)
809.	—Büntemeyer (Enrique)
1726.	—Buono Core y Co.
217.	—Burgalat (Casa).
1461.	—Burgh (Alfonso van der).
1560.	—Burshensechaft Araucanía.
3495.	—Buscaroli (Luis).
2135.	—Busquet y Cía. (J.)
1434.	—Bustos S. (Belisario).
2158.	—Bustos (Diego A.)
1562.	—Bustos L. (Jorge).
2854.	—Bustos H. (Juan).
130.	—Bustos A. (Dr. Julio).
1766.	—Bustos (Pablo A.)
1345.	—Butllant (Juan).
3034.	—Buxel (Edmundo).

Núm. de la casilla	NOMBRES

C

3419.—C. (Enrique Alberto).
3044.—C. de la Fuente (Lidia).
3631.—C. de Callejas (Luisa)
3065.—Cabellos (Juan).
3748.—Cabezón (José).
422.—Cabezón D. (Mauricio).
1789.—Cabot (José Salustio).
1882.—Cabre I. (Santiago).
3190.—Cabrera L. (Humberto).
4043.—Cabrerá (José Luis).
2080.—Cabrera S. (Ramón).
3749.—Cáceres de I. (Ana).
3193.—Cáceres (Arturo).
1745.—Cáceres (Jorge).
2333.—Cáceres L. (Julio).
1471.—Cádiz (Mamerto).
1091.—Cadot (Ana de).
394.—Caja de Ahorros.
2454.—Caja Ahorros de Empleados Públicos.
2287.—Caja Comercial.
124 D.—Caja Hipotecaria.
3127.—Caja del Hogar.
456.—Calderón C. (Alberto).
3355.—Calderón Silva (Adolfo).
860.—Calderón C. (Luis).
3275.—Calle de V. (Estela).
794.—Calmels (Casimiro).
2559.—Calvanese y Cía. (Francisco).
132.—Calvo M. (Arturo).
2466.—Calvo Reveco (C.)
65.—Calvo Cruchaga (Luis)
2875.—Calvo y Montes.
2565.—Calvo (Miguel A.)
1895.—Calvo L. (Sótero H.)
1248.—Camacho (Carlos).
5 D.—Cámara de Comercio Francés.
33 D.—Cámara de Diputados.
4034.—Cámara Industrial de Chile.
951.—Camino (Benito).
2860.—Campbell (F. Carlos)
1213.—Campino (Eduardo).
355.—Campo (Alejandro del)
3180.—Campos P. (Deucalión).
2306.—Campo C. (Eduardo del).
3640.—Campos M. (Egidio).
1299.—Campo (Francisco del)
3913.—Campo Reyes (González).
182.—Campos (José Eugenio).
1511.—Campo (Maximiliano del).
2969.—Campos (Nicomedes).
3278.—Campo (Pedro M. del)
3542.—Camps (Atelier).
1723.—Camus (Carlos A.)
3295.—Camus M. (Ventura).
30.—Canals (José).
3894.—Canales (Ricardo).
1384.—Cangas B. (Andrés).
3884.—Cano Peel (Gustavo)
3328.—Cano Peel (Enrique).
3232.—Canto (Hermógenes del).
3309.—Canto (Rafael del).
3101.—Cantone (César).
1215.—Cañas (Antonio).
479.—Cañas O'Ryan (Carlos).
83.—Cazotte de E. (Isabel)
157.—Capella (Tomás S.)
1891.—Capellaro y Cía.
512.—Capilla de Ossa.
1811.—Caralps (Francisco).
2127.—Carbone y Wicks.
2993.—Carbonell M. (Ramón)
3120.—Cárcel.
1783.—Cárdenas (Antonio)
2015.—Cárdenas O'R. (Antonio).
1270.—Cardemil (Horacio).
3050.—Cariola M. (Luis A.)
2967.—Cariola y Cía. (Miguel 2.º).
472.—Cariola (Miguel).
395.—Cariola (Peregrino).
1858.—Carllón (Carlos).
1055.—Carmona (Carlos).
3988.—Carmona (Juan G.)
3063.—Carmona S. (Manuel)
3163.—Carnap (Federico von)
3893.—Carpentier (Alberto).
2078.—Carranza A. (Rafael).
2536.—Carrasco E. (Arístide)
2845.—Carrasco (Juan Francisco).
912.—Carrasco (Humberto)
1111.—Carrasco B. (Ernesto)
1446.—Carrasco (Justiniano)
1093.—Carreño (Pedro).
2083.—Carrié (Agustina).
1214.—Carrillo (Alcibíades)
2718.—Carrodi (Arnold).
1321.—Cartell (Aquilino).
364.—Carvajal (Carlos).
3964.—Carvajal y Cía. (Nicanor).
3734.—Carvallo E. (Alfredo).
2766.—Carvallo (Carlos N.)
206.—Carvallo A. (Rafael).
1227.—Casa Americana.
1230.—Casa Correccional.
2253.—Casa de Ejercicios San Juan Bautista.
1585.—Casa María.
101 D.—Casa Matriz de la Providencia.
50 D.—Casa de Orates.
1987.—Casa Sagrada Familia.
1346.—Casabianca (Eugenio).
2390.—Casabianca (Emilio).
2288.—Casabellas (Manuel).
2279.—Casagran (Amador).
3898.—Casas L. (Alberto).
1653.—Casas (Aníbal las).
626.—Casas E. (Federico).
1929.—Casas Cordero (Eulogia).
2308.—Casasurs (Enrique).
2803.—Casemiro (Luis).
1965.—Cassorzo (Enrique).
108 D.—Castagneto Hnos).
1118.—Castamgs (Julio).
1819.—Castañer (Francisco).
779.—Castaño (Manuel A.)
3263.—Castañeda (Martín).
2304.—Casteignan (Pedro).
1018.—Castellá Granja Hnos.
2414.—Castellano (Pedro).
630.—Castillo V. (Eduardo)
2818.—Castillo S. (Hernán).
235.—Castillo M. (Geraldo)
1925.—Castillo L. (Manuel).
3392.—Castillo de Espinoza (Mercedes).
3532.—Castillo (Ramón del)
979.—Castro M. (Abél).
3253.—Castro Díaz (Arturo).
2752.—Castro O. (Carlos).
1581.—Castro S. (Francisco A.)
3341.—Castro (Froilán).
4049.—Castro O. (Javier).
2490.—Castro (Juan).
3891.—Castro Montt (Rafael)
743.—Castro (Victorino de).
3825.—Castro T. (Wenceslao).
1189.—Catalán (Porfirio).
2295.—Catán (Hnos.)
584.—Causeaux (Ramón).
1144.—Cavada R. (Rodolfo).
3528.—Cavallé (Luis).
4026.—Cavieses A. (Adrián).
1076.—Ceballos (Ernesto).
3293.—Cedarelli (Francisco)
1501.—Celedón (Guillermo A)
3016.—Celery (Dionisio).
2853.—Celis M. (Víctor y Abel).
3932.—Cementerio Católico.
225.—Cementerio General.
3397.—Central Agency L. The).

Establecimiento de Grabados, Estampados y Calados
"FRANCO = AMERICANO"
A. H. PETITPAS, GRABADOR
San Diego 69.—SANTIAGO.—Casilla 2858

Núm. de la casilla	NOMBRES
1451.	Centro Anglo Germánico.
1009.	Centro Editorial "La Tribuna".
2157.	Centro Español.
2703.	Centro de Estudiantes de Aconcagua.
3716.	Centro Estudiantes de Llanquihue.
450.	Centro Estudiantes de Valdivia.
15.	Centro Social Argentino.
2278.	Centro Catalán.
67 D.	Centro Hijos de Madrid.
2555.	Centro Palestino.
2736.	Ceppi A. (Angel).
994.	Ceppi (Fernando).
1263.	Ceppi Hnos. (Juan).
2638.	Cerda C. (Alfredo).
3014.	Cerda (Francisco de la).
822.	Cerda (Alejandro de la).
303.	Cerda (Pedro).
1483.	Cerda R. (Ricardo).
3185.	Cereceda L. (Luis A.)
3689.	Cereceda C. (Julio).
99.	Cereghino (Fortunato).
1815.	Cerrato y Cía. (Juan)
314.	Cerri (Alfredo).
1977.	Cervecerías Unidas.
638.	Cetty (José).
2395.	Cevert (Hernán).
1620.	Cewell (Simón).
1649.	Cibie (Eugenio).
3165.	Cienfuegos (Dr. Eugenio).
1048.	Cienfuegos (Guillermo).
3294.	Cinquandón y Cía. (Ferriel).
1292.	Cintolesi (Brunetto).
1271.	Cintolesi (Emilio).
68 D.	Círculo Español.
2256.	Cír. de Ofic. Retirados, Liga Patriótica Militar.
2768.	Cirer G. (Gabriel).
2299.	Clar (Miguel).
1775.	Clark y Palacios.
697.	Claro P. (Arturo).
1867.	Claro y Cía.
3725.	Claro L. (Daniel).
2312.	Claro S. (Héctor).
1491.	Claro L. (Lorenzo).
215.	Claro Solar (Luis).
329.	Claro Solar (Raul).
1493.	Claro L. (Samuel).
1133.	Claude (Henry).
702.	Claveau de V. (Emma)
3201.	Claveau (Marcel).
739.	Clement (Arturo).
367.	Club Alemán.—
3978.	Club Ciclista Ibérico
3433.	Club Condor.
2687.	Club Domingo Fernández Concha.
262.	Club Francés.
3441.	Club House.
3682.	Club Gimnástico.
3843.	Club Nacional.
965.	Club de la República.
817.	Club Radical.
4 D.	Club de Setiembre.
2168.	Club de Tiro al Blanco.
2677.	Club de La Unión.
3575.	Cobelli (Angel Rafael)
3861.	Coch (C. Eduardo).
1797.	Codina Guevara y Cía.
2980.	Coggiola (Carlos Magno).
1659.	Cohan (Jacobo).
762.	Cohe (A.)
2695.	Cohen y Cía. (A. B.)
516.	Cohen E. (Víctor).
481.	Cohn (Aarón).
644.	Cormatches (Alberto)
1978.	Colegio Alemán.
597.	Colegio San Ignacio.
1038.	Colegio Rosa de Santiago Concha.
723.	Colegio de los Sagrados Corazones.
1181.	Coll (Manuel).
2813.	Coll y Pí (Antonio).
1204.	Collao de H. (Isidora).
3824.	Collarte A. (Juan).
984.	Collas (Federico van).
3976.	Collet (Octavio).
2285.	Colliere (Raimundo).
1869.	Colmenar (Mariano).
3550.	Coloma (José Luis).
890.	Commentz (Alfredo).
89 D.	Cía. Agraria Agrícola
2272.	Cía Carbonífera Lebu
2056.	Cía. Lota y Coronel.
2227.	Cía. Cinematográfica de Chile.
1714.	Cía. General Comercial.
3897.	Compañía General de Construcciones.
1677.	Cía. Alemana de Electricidad Transatlántica.
1824.	Cía. General de Electricidad.
2877.	Cía. Eléctrica Chilena Alemana.
3463.	Cía. Eléctrica Metalúrgica.
97.	Cía. Chilena Fundición Estaño.
8 D.	Cía Consumidores de Gas.
439.	Cía. Gas Acetileno.
307.	Cía. Holandesa.
757.	Cía. Industrial.
3357.	Cía. Industrial "El Volcán".
173.	Cía. Minera Disputada.
692.	Cía. Minera "Colquirí"
2994.	Cía. Minera Punta del Cobre.
3250.	Cía Minera de Tocopilla.
672.	Cía. Maderera de Malvoa.
2767.	Cía. Molinera S. Cristóbal.
2469.	Cía. Oploca de Bolivia.
1099.	Cía. Nacional Petróleos.
1302.	Cía. Petrolífera Caupolicán y Calacoto.
1245.	Cía. Salitrera La Unión.
493.	Cía. de Seguros "La República".
3097.	Compañía Seguros La Resguardo.
92 D.	Cía Seguros La Americana.
996.	Cía. Seguros Alianza Chilena.
3637.	Cía. Seguros América Unida.
3369.	Cía. Seguros La Anglo-Chilena
63 D.	Cía. Seguros La Sud-Americana.
98 D.	Cía. Seguros El Sol de Canadá.
207.	Cía. Sud-Americana.
628.	Cía. de Seguros "La Santiago".
838.	Cía. Seguros "La Catalana".
2902.	Cía. Seguros "La Comercial".
3106.	Cía. Seguros "La Cordillera".
46 D.	Cía Seguros "La Chilena Consolidada".
17 D.	Cía. Seguros "La Equitativa".
907.	Cía. de Seguros "La Equitativa del Pacífico.
42 D.	Compañía Seguros "La Francesa".
135.	Cía. Internacional de Seguros Hispano-Americana.
2706.	Cía. Seguros Italo Chilena.
12 D.	Cía. Seguros "La Mundial".
21 D.	Cía. Seguros La New York.
3134.	Cía. Seguros "La Nación".
3985.	Cía. Seguros La Nueva España.
247.	Cía. de Seguros, Ahorros Edif. "La Providencia".
18 D.	Cía. Seguros "La Unión Nacional".
37 D.	Cía. Seguros La Unión Chilena.
1015.	Cía. Chilena de Tabacos.
2 D.	Cía. Chilena de Tejidos.
397.	Cía. de Teléfonos.
55 D.	Company of American Machine.
96 D.	Comptoir de la Costa del Pacífico.
701.	Comunidad Molinos "La Compañía".
12.	Concha Ureta (Alberto).
731.	Condon (Alejandro).
3041.	Concha R. (Artidoro).
2205.	Concha y Cía. (Celerino).
1482.	Condray (Emilio).
836.	Concha y Toro (Enrique).

Núm. de la casilla NOMBRES

2155.—Concha (Juan Francisco).
2364.—Concha S. (Juan E.)
1088.—Concha (Luis Malaquías).
520.—Concha Duran (Mateo).
2510.—Concha (Narciso).
1888.—Concha C. (Rufino).
3399.—Conejeros (Zenón).
1166.—Consejo Diocesano de Instrucción.
2114.—Consejo Superior de Higiene.
2347.—Consejo de Gobierno Local.
3907.—Consejo Federal N.o 14 de Empleados de Comercio.
3599.—Conservatorio Nacional de Música.
4047.—Consolidated Steel Corporation.
3121.—Consolited Mills Foud.
3836.—Contesse D. (Paulo).
1348.—Contreras del C. (José).
776.—Contreras (Oscar).
3643.—Contreras E. (Luis).
3519.—Contreras M. (Benjamín).
519.—Contrucci (Héctor).
122 D.—Convento San Francisco.
525.—Convento de la Merced.
1107.—Convento Santo Domingo.
3379.—Convento de la Recoleta.
3912.—Convento San Agustín
3515.—Coo (José Luis).
10.—Coopman (Luis).
3272.—Coquelet (Paul).
2464.—Cordero M. (Amador)
3383.—Córdova (Armando).
1454.—Córdova (Lucio).
1710.—Cordovez (César).
3209.—Corguri (Octavio).
1642.—Cori (Jacques).
1690.—Cornejo B. (Francisco J.)
1273.—Cornejo (José Luis).
578.—Cornely (Francisco).
1816.—Corona T. (Félix F.)
1707.—Cooperwhite (H.)
622.—Correa B. (Agustín).
284.—Correa de la V. (Domingo A.)
2085.—Correa E. (Francisco J.)
788.—Correa Robert (Hernán).
1438.—Correa (José D.)
79.—Correa R. (Luis).
496.—Correa (Manuel D.)
3364.—Correa A. (Manuel).
2620.—Correa P. (Misael).
2385.—Correa (Nemesio).
2578.—Correa y Riveros.
3410.—Correo Español (El).
498.—Cortés D. (Dr. Carlos H.)
392.—Cortés M. (Fernando).
3989.—Cortés (Manuel A.)
3826.—Cortés A. (Manuel).
1431.—Cortina Hnos.
1765.—Cortínez (Atilio).
3618.—Cortínez Schleyer y Cía.
318.—Corvalán M. (Ramón)
3494.—Cossio (Germán H.)
1522.—Costa (Enrique).
454.—Costa (Vicente).
2422.—Costandil (Stefano).
3329.—Costello M. (N.)
464.—Costoya y Cía.
2784.—Cotapos (Alberto).
1535.—Cots (José).
321.—Coudez y Camalez.
2361.—Courbis (Evaristo).
441.—Courrege (Julio)
2667.—Courteneg Clark (W.)
99 D.—Cousins (Juan).
1062.—Cousiño (Carlos).
2671.—Cousiño T. (Gustavo)
3454.—Cousiño T. (Luis).
686.—Cousiño M. (Luis).
2451.—Cousiño de la F. (Wenseslao).
3881.—Covarrubias (Enrique)
2411.—Covarrubias (Emeterio).
1172.—Covarrubias (Heriberto).
2852.—Covarrubias (Raul).
3103.—Covarrubias (Wenceslao).
3129.—Cox R. (James).
3228.—Crauchaar (Hermann)
1057.—Cremer (Félix).
3986.—Crew (Frank H.)
1758.—Cricton (Santiago G.)
1518.—Cristi S. (Jorge).
1403.—Cristi (Ruperto).
2990.—Cristofanini (Eduardo).
2341.—Croizet (Emilio).
930.—Cruz D. (Juan de la).
3548.—Cruz (Manuel A.)
174.—Cruz M. (Neftalí).
1643.—Cruz Montt (Ramón).
360.—Cruzat (Carlos).
252.—Cruzat (Daniel).
1006.—Cuadra (Adrián).
2334.—Cuadra B. (Félix).
1803.—Cuadra D. (Laura).
3440.—Cuadros Cerda (Arturo).
2962.—Cuadros (Roberto).
1658.—Cubillos (Samuel).
953.—Cucurella (Francisco)
3028.—Cucurull (M. A.)
1640.—Cuerpo de Bomberos.
1020.—Cuesta (Manuel).
1738.—Cuevas N. (Abraham)
1689.—Cuevas B. (Arturo).
1297.—Cuneo (Salvador).
530.—Curphey y Cía. (S.)

CH

B.—Curtze (Walter).
1148.—Chacón y Fischer.
125.—Chacón (Luis E.)
3211.—Chacón del C. (Rosario).
2041.—Chacra Atacama.
3607.—Chadwick y Cía. (Frank).
2607.—Chadwick (Wagner).
1871.—Chahuán Hnos. (Jorge).
2907.—Chamberts (T. N.)
1618.—Chan (Germán).
789.—Chanut (Luis).
1624.—Chanut (Elías).
409.—Chappus (Armando).
909.—Chappuzeau C. (Carlos).
3118.—Charles (Juan B.)
2427.—Charles y Del Río.
1209.—Charlín C. (Dr. Cárlos).
3773.—Charpín (Carlos).
1914.—Chasell Laurence (Nora).
1536.—Chasse (Mme.)
561.—Chateaux y Co. (A.)
615.—Chavarría (Ramón).
3920.—Chávez y González.
3906.—Chávez C. (Miguel).
558.—Chávez M. (Víctor).
1398.—Chenevey (Julio).
3953.—Chevalier (Félix).
791.—Chiche (Jacinto).
2409.—Chicurel (Narciso).
514.—Chile Impt. and Esport
127.—Chilian Automóvil.
198.—Chilian Trasandine Radrig.
3393.—Chirgwin B. (Juan).
2045.—Chirighin (Rodolfo).
1792.—Chrisman (Oscar A. von).
810.—Chulack (David).

VIÑA SAN PEDRO (J.G.Correa Albano)
EL PINOT (etiqueta amarilla) es el mejor vino para familias.

Núm. de la casilla	NOMBRES

D

1838.—Dabancens (Carlos).
2632.—Daccarett (Issa K.)
3474.—Dach (Juan).
1469.—Dahll (Lorenzo).
3059.—Daintz (Roberto).
509.—Dalgalarrando (José)
3198.—Dallmer (Curt).
3252.—Dal Santo (Hermenegildo).
2649.—Danelsberg (Juan).
1171.—Danks (Wiliam E.)
2109.—Daneri L. (José).
3171.—Danigno Hnos.
3792.—Dapena (A. y J.)
3384.—Dapena (José).
3343.—Darnay (Ernesto).
2900.—Dartigueloguo (Víctor)
2765.—Dasque (Jeane).
837.—Daube y Cía.
981.—Dauna y Cía.
2342.—David (Jacob).
3388.—Davidson (W. M.)
3892.—Dávila U. (Carlos).
2871.—Davis T. (Carlos).
693.—Davis (Enrique).
2572.—Davis E. (Emilio).
2775.—Davis (Jorge).
1679.—Davison y Bolton.
23.—Dayet (Dr. Imbert).
2281.—Daza B. (Pedro).
2560.—Debert y Cía. (Edmundo).
1655.—Desinfectorio Público.
1272.—Deitner (Félix).
2405.—Délano y Cía. (Alfredo).
2230.—Délano R. (Alfredo).
298.—Délano B. (Carlos).
703.—Délano (Eduardo).
144.—Dellacasa (Cayetano).
280.—Dell'Valle Lasante.
1875.—Dell'Valle Hnos.
358.—Dell'Orto Hnos.
2292.—Dell'Orto (Luis).
1948.—Delpiano V. (Francisco).
1549.—Delpino y Urzúa.
2384.—Delporte (Mateo).
3213.—Delsol (Marcelo).
2004.—Demarchi, Tobar y Cía
678.—Demarchi (Joaquín).
451.—Denegri (Agustín).
1801.—Denis Lockling (T.)
3628.—Derck (Jorge).
603.—Descalzi (Humberto).
3971.—Deuchers Sport Verein.
3571.—Devoti (Ireneo).
1197.—Devoto (Luis).
2651.—Devoto (José R.)
4050.—Diana (Justo E.)
6 D.—Diario "El Chileno".
60 D.—Diario Ilustrado (El).
931.—Diario Ilustrado.
13 D.—Diario Mercurio (El).
81 D.—Diario "La Nación".
927.—Diario Oficial.
1164.—Diario "La Patrie".
39 D.—Diario Sur (El).
116 D.—Diario "El Tiempo Nuevo".
3258.—Díaz B. (Andrés).
272.—Díaz (Antonio).
3804.—Díaz Meza (Aurelio).
962.—Díaz O. (Belisario).
2681.—Díaz (Claudio).
2268.—Díaz G. (David).
3742.—Díaz (Eduardo).
2293.—Díaz Vial (Enrique).
2911.—Díaz y García.
1896.—Díaz O. (Gonzalo).
406.—Díaz (Inocencio).
1278.—Díaz Lira (Jorge).
2628.—Díaz C. (José).
4006.—Díaz H. (Juan).
3784.—Díaz (Julio E.)
3406.—Díaz Salinas (Laura).
3655.—Díaz C. (Luis A.)
655.—Díaz y Llona.
2862.—Díaz (Luis Santiago)
3360.—Diez (Manuel S.)
1712.—Díaz S. (Pedro A.)
571.—Díaz Lira (Rafael).
368.—Díaz y Solís.
989.—Dibarrait (Martín).
1183.—Di Cola (Domingo).
61.—Didier (Juan Bautista).
3854.—Diemoz M. (Alberto)
1818.—Diener y Cía.
91.—Dietsch (Ricardo).
2522.—Diplomados Instituto Comercial.
387.—Dirección Impuestos Alcoholes.
3795.—Directorio General del Partido Demócrata.
1412.—Dispensario Belén.
4004.—Dittmann (Dr. Alfredo).
3477.—Doenitz (Carlos).
2654.—Doggenweiller (Carlos).
650.—Doggenweiler (Fernando).
1459.—Dolci (Alfredo).
882.—Doll (M. G.)
724.—Doll R. (Enrique).
3720.—Dolry (Abraham).
3851.—Domeicen (Carlos.
253.—Domínguez y Cía. (E.)
3389.—Domínguez S. (Luis A.)
851.—Domínguez (Manuel).
3221.—Dommez (Hermann).
434.—Doniez (Horacio).
3518.—Donoso (Armando).
4024.—Donoso B. (Baltazar).
521.—Donoso U. (Enrique).
1849.—Donoso V. (Guillermo)
3040.—Donoso G. (Javier).
876.—Donoso G. (Jorge).
3342.—Donoso Z. (Luis).
369.—Donoso (José Luis).
1375.—Donoso (Dr. Ricardo)
102.—Donoso (Rodrigo).
3811.—Donoso (Sara).
3187.—Donoso R. Vicente).
3455.—Donzelli (Juan).
1558.—D'Orival (Mauricio).
3022.—Dorlhiac (Máximo).
352.—Douneaud du Plan (Pablo).
535.—Doyere (Andrés).
3692.—Dragham (Naguib).
3296.—Drestemlsky (Lázaro)
1011.—Dretrich (Emilio von)
2595.—Dreyfus (Jacques).
528.—Drise (Omer van).
22 D.—Droguería Francesa.
1449.—Droppelmann (Luis).
1660.—Drucke (Gustavo A.).
3080.—Duarte (Eulogio).
569.—Dubarrat (Juan B.)
1706.—Du Belloy y Lahaye.
291.—Dubois (Andrés).
3828.—Dubournais (Isidoro)
3558.—Dubrait (Jean).
1952.—Ducau y. de Villegas (Susana).
2700.—Ducci K. (Dr. José).
1856.—Ducher Bonnefoy y Cía.
2179.—Duchesne (Francisco)
1974.—Ducoing (Arcadio).
1372.—Dufresne (Luis).
3009.—Duhart (Juan D.)
3453.—Duhart (Marcel).
2305.—Dumann (Otto).
1992.—Dumas (Armando).
3514.—Dumas (Luis).
103 D.—Duncan, Fox y Cía.
176.—Duncker (Roberto).
2063.—Duneguier y Cía.
3539.—Duneguier (Máximo).
2999.—Dupont (Carlos).
3435.—Duprat (Juan).
2251.—Duprat (Juan).
2914.—Duran B. (Alberto).
2353.—Durán U. (Amador).
3848.—Durán G. Antonio).
1544.—Durán M. (Juan N.)
2484.—Durand (Domingo).
1570.—Durand (Pedro).
3905.—Durandín (León).
1532.—Durandín (Marcel).
991.—Duró (Antonio).
914.—Dussaillant (Luis).
2266.—Duval E. (Carlos).
2010.—Dvoredsky (Pablo).
3507.—Dyckerhoff y Widmann.
3128.—Dyros (Nicolás).

E

1571.—Eastmann (Julio).
6.—Ebensperger Hech (Jorge).
283.—Ebert (Carlos).
992.—Ebner (Adolfo).
2474.—Echaurren (Juan M.)
1258.—Echazu (Luis M.)
3974.—Echegoyen (Horacio)
3012.—Echenique (Eulalio).
3001.—Echenique G. (Gonzalo).
1761.—Echenique (Joaquín).
1040.—Echenique (José Miguel).
1814.—Echevarría R. (Aníbal).
1588.—Echeverría V. (Jorge)
1414.—Echeverría (Luis).
2032.—Echeverría (Leoncio)
2770.—Echiburú (J. Edmundo).
3283.—Echler (Alberto).
3152.—Edwards Sydow (Bronislaw).

Núm. de la casilla	NOMBRES
52.	Edwards (Luis).
2725.	Edwards (Luis A.)
2307.	Edwards S. (Rafael).
3902.	Edwin Periett (William).
3534.	Eguiguren E. (Carlos)
2244.	Eguiguren (Francisco).
341.	Ehlers (Guillermo).
2386.	Ekwarll (Erich K.)
1576.	Elder M. (Jorge).
2457.	Elein y Cía. (César).
1762.	Elein (Luis E.)
3220.	Elgueta L. (Agustín).
3916.	Elgueta (Luis G.)
3779.	Elguín M. (Jesús 2.°)
1023.	Elías (Rosendo).
3543.	Elizalde (Víctor).
3702.	Ellwanger (Enrique).
2344.	Ellwanger (Otto).
2368.	Eloy M. (Martín).
96.	Elsholz (Fernando).
1186.	Elsner (Bruno).
3803.	Elton (Luis R.)
990.	Elweing (Miguel).
436.	Emmanuel y Cía. (Víctor).
27 D.	Embajada Americana.
2566.	Emery (Tomás F.)
2830.	Emmenegger (Guillermo).
986.	Empleados de Comercio.
1537.	Empresa de Agua Potable.
2067.	Empresa Cinema Teatro.
1675.	Empresa Chilena de Teléfono.
84 D.	Empresa Zig-Zag.
3465.	Encina Hnos.
640.	Epstein (Alfredo).
1265.	Erlandsen (Oluf V.)
2402.	Errázuriz (Benjamín)
488.	Errázuriz V. (Joaquín)
2592.	Errázuriz Tagle (Jorge).
2012.	Errázuriz E. (Juan).
3641.	Escala C. (Elías).
3082.	Escalante (Ignacio).
1594.	Escandon (Manuel).
3616.	Escobar Cerda (Alfredo).
3798.	Escobar (Arturo).
2930.	Escobar (Aníbal).
2605.	Escobar Gajardo (Luis).
2961.	Escobar (José Domingo).
1906.	Escobar (José Ignacio).
3951.	Escobar D. (Juliò).
5215.	Escobar (Rafael).
3081.	Escobedo (Manuel).
2982.	Escola (Víctor M.)
1387.	Escuela de Caballería.
64 D.	Escuela Militar.
547.	Escuela Normal de Preceptoras.
93 D.	Escuela Profesional Superior de Niñas.
2603.	Escuelas Internacionales.
3017.	Esmaltadora Chilena (La).
2170.	Española (La).
3753.	Espejo R. (Antonio).
826.	Espejo (Hermógenes)
2712.	Espejo Hnos.
1452.	Espejo (Washington).
3394.	Espejo (Juan L.)
1139.	Espildora (Francisco)
608.	Espínola C. (Carlos).
3505.	Espínola C. (José Luis).
658.	Espinoza (Florencio)
1343.	Espinoza P. (Emilio)
3688.	Espinoza A. (Lorenzo)
2132.	Espinoza (Leoncio).
2449.	Espinoza (Roberto).
2396.	Establecimiento Americano Gatry.
3723.	Estación Agronómica.
3578.	Estay F. (Eleodoro).
2354.	Estevez (Roberto).
1593.	Estevez (Ramón).
3882.	Estrada A. (Julio).
2309.	Etcheverry (Fernando).
122.	Eve (Luis).
2234.	Everding (Enrique).
745.	Eyquen (Miguel).
662.	Eyzaguirre (Alejo).
926.	Eyzaguirre T. (Fernando).
565.	Eyzaguirre (Javier).
895.	Eyzaguirre (Jorge).
3619.	Eyzaguirre (José María).
476.	Eyzaguirre (Roberto)
698.	Expreso Villalonga.

F

Núm. de la casilla	NOMBRES
1408.	F. de Rider (Emilia).
1751.	F. de Hekler (Alfredo).
2624.	F. v. de Vallaire (Zulema).
2753.	F. de la Reguera (Alfonso).
4036.	F. de Drolhe (Leocadia).
1582.	Fabres F. (Alberto).
1934.	Fabres (Horacio).
308.	Fábric[illegible] y Calvin).
925.	Fáb. [illegible] V. (Alejandro).
	[illegible] (Amadeo).
3672.	Fáb. [illegible] (Walter).
	[illegible] L. (Agus-
111 D.	Fábr[illegible] V. (Arte-
563.	Fábr[illegible] F. (Arturo)
852.	Fáb[illegible] Blanco y Po[illegible]
780.	Fáb[illegible] uan de D.) Ta[illegible] S.
2515.	Faga[illegible] que)
2833.	Fagh[illegible] (Carlos).
3728.	Falabella y Cía. (Adelina).
1737.	Falabella (A y R.)
1926.	Falabella y Cía. (Cosme).
2874.	Falciola (Carlos).
335.	Falco (Augusto).
2264.	Falikman (José).
3430.	Fantini B. (Fernando)
2185.	Fantuzzi (José).
3310.	Farías (Alfredo).
899.	Farinelli (Natalio).
3786.	Farlandusky Bernardo).
593.	Fauré (Alejandro).
2968.	Fazzini (Silvio).
2795.	Fedeghelli (César).
2523.	Federación de Obras Católicas).
3733.	Federación Sportiva Nacional.
3867.	Fecht (Emilio van de)
3277.	Feliú M. (Daniel).
1208.	Feliú (Miguel A.)
3658.	Felsch (Juan).
1221.	Fernández (Alfredo).
3330.	Fernández B. (Angel)
3173.	Fernández (Aurelio).
3033.	Fernández C. (Arturo)
466.	Fernández C. (Carlos)
3075.	Fernández (Cristóbal)
721.	Fernández C. (Enrique).
2314.	Fernández F. (Enrique).
2923.	Fernández G. (Eugenio).
3869.	Fernández P. (Huáscar).
232.	Fernández B. (Joaquín).
1503.	Fernández R. (Juan).
1989.	Fernández Z. (Mario)
2433.	Fernández U. (Manuel).
3757.	Fernández (Manuel)
3026.	Fernández (Manuel S.)
884.	Fernández R. (Miguel)

ESPECÍFICO BENGURIA

Cura la calvicie. Detiene la caida del pelo. Extermio a la caspa. Las canas recuperan su color natural sin ser teñidas.

Ventas y consultas: MONEDA 875 Altos. Hago remisiones por encomiendas a cualquier punto de la República. — **RAFAEL BENGURIA B.** — Casilla 2426. — Santiago.

Núm.	NOMBRES
	ez, M. (Pas-
	(Ramón)
	(Alejandro).
	R. (Alfredo).
	ó (Antonio).
	Amadeo).
	y Cía.
	Manuel).
	Víctor M. de)
	Francisco).
	Cía. (Anto-
3[illegible]	Cía.
3829.	Fe[illegible] Francisco).
2888.	Ferrer (Vicente).
2203.	Feytaux (Marcel).
898.	Fhillips (Luis).
3756.	Fierro (Guillermo del)
1141.	Fierro (Moisés Enrique).
324.	Figueras (Domingo).
2079.	Figueras (Luis).
4000.	Figueroa R. (Francisco A.)
152.	Figueroa (Enrique).
2048.	Figueroa (José Manuel).
2905.	Figueroa A. (Martín).
2431.	Figueroa C. (Manuel).
1545.	Figueroa P. (Roberto).
1924.	Figueroa (Virgilio).
2486.	Finat (Gustavo).
685.	Finch Z. (Gertrudis de).
746.	Finza (Tomás).
976.	Firmani (Ezio).
443.	Fischer (César).
2558.	Fischer M. (Fernando).
1763.	Fischer (Francisco).
1543.	Fisse (Louis).
1991.	Flasck (Carlos F. van).
3000.	Fleckenstein (Max.)
1822.	Flerschman (Juan).
3965.	Flores C. (Enrique A.)
3161.	Flores (Hermógenes).
3523.	Flores M. (Francisco I.)
3608.	Flores (Camilo Gmo.)
2809.	Flores (Julio Alejandro).
2895.	Flores F. (Maximiano).
1220.	Flores H. (José Manuel).
607.	Flores v. de L. (Mercedes).
75.	Flores y Cía. (Alfredo).
1416.	Flores Fernández (Luis).
2141.	Fluxá y Cía. (B.)
2949.	Fokenscher (Federico).
296.	Fonck (Carlos).
3690.	Foister (Alfredo).
3188.	Fontecilla L. (Arturo).
2551.	Fontecilla (Juan Andrés).
1492.	Fontecilla (Mariano).
56.	Forlivesi (Juan).
1063.	Forteza (José).
1669.	Fortuny (José).
5158.	Fortuño (José E.)
2686.	Fortuzé (Manuel).
2974.	Foster (Carlos E.)
231.	Foucher (Paul)
322.	Fournier (Emiliano).
1198.	Fram (Otto).
1353.	France (Otto).
3567.	Frank (Michel).
1154.	Franke (Guillermo)
2326.	Freudenburg (Adolfo)
2169.	Freudenburg y Balmaceda).
2175.	Freund (Alfredo).
1231.	Fresno (Enrique).
50.	Frey (Hans).
1938.	Frías Gaymer (Nora).
812.	Frigorífico San Cristóbal).
3937.	Friedmann (Carlos).
2801.	Fritz (Germán G.)
759.	Frutos M. (Juan).
1229.	Fuhrimann (Otto).
2198.	Fuentealba y Cía.
2346.	Fuentealba (Ramón 2.o)
2121.	Fuentes R. (Guillermo).
4018.	Fuentes V. (José).
2248.	Fuentes S. (Luis A.)
872.	Fuentes (Saturnino J.)
2036.	Fuenzalida (Alejandro).
3710.	Fuenzalida S. (Alejandro).
3943.	Fuenzalida (Marina).
3338.	Fuenzalda (José M.)
418.	Fuenzalida (Virginio)
3138.	Fundición Grajales.
730.	Furstemberg (Pablo).
1101.	Furukawa y Cía. Ltd.
611.	Fuyat (Henry N.)

G

344.	G. v. de Neuman (Clorinda).
1366.	Gabrielli (Eugenio).
1136.	Gaete de B. (Hortensia).
3113.	Gaete F. (Manuel).
3955.	Gaggino (Juan).
3554.	Gaillard (Marcel).
3739.	Gajardo P. (Moisés).
1252.	Gajardo (Victoriano).
2708.	Galshlich (Bernardo).
1788.	Gallardo (Agustín).
477.	Gallardo Hnos.
3281.	Gallardo L. (Gustavo)
199.	Gallardo R. (Rafael).
2574.	Gallegos M. (Adolfo).
2516.	Gallestein Hnos.
683.	Gallo M. (Manuel).
223.	Gallo de la H. (Pedro León).
3261.	Gallo (Teodoro).
1976.	Gallot (Alberto).
2557.	Galster (César).
966.	Galecio (Juan de D.)
2800.	Galecio C. (Luis).
786.	Gálmez Hnos.
2311.	Gálvez C. (Ricardo).
3888.	Gálvez (Juan Ig).
1474.	Gálvez (José María).
2208.	Gamboa (Abelardo).
2019.	Gamboa M. (Manuel).
3456.	Gana Concha (Gustavo).
33.	Gandarillas (Evaristo)
2959.	Gandarillas de L. (Julia).
1391.	Gandón (M.)
1008.	Gantes (Adolfo).
623.	Gantes F. (Juan).
2690.	Garat G. (Agustín).
1095.	Garau y Cía.
3669.	Garay (Ruperto W.)
2799.	Garbarini (Angel).
2125.	Garcés Gana (Francisco).
2465.	Garcés R. (Onofre).
1770.	García V. (Adeodato).
1722.	García (Aquilino).
91 D.	García de la H. (Alberto).
4035.	García C. (Alejandro)
4008.	García E. (Bartolomé).
1000.	García C. (Carlos).
2034.	García C. (Carlos).
1030.	García G. (Dr. Daniel).
2455.	García C. (Dr. Eduardo)
2456.	García C. (Dr. Eduardo).
2634.	García de G. (Eduvina).
1626.	García de la Huerta (Federico).
2989.	García (Eugenio).
2072.	García C. (Guillermo)
3088.	García H. (Guillermo)
972.	García Hnos. y Cía.
2707.	García Hnos.
3834.	García S. (Humberto)
2512.	García Cruz (Ignacio).
624.	García H. (Jorge).
3019.	García (José).
2757.	García (José Santos).
2625.	Garín (Juan Ramón).
690.	García de la Huerta (Manuel).
642.	García H. (Manuel).
553.	García H. (Moisés).
2199.	García B. (Osvaldo).
1351.	García B. (Ramón).
1565.	García H. (Santiago)
366.	García Molina (Vicente).
3529.	Garelli Adorno (María).
2028.	Garfias (Emilio).
75 D.	Gath y Chaves Ltd.
3780.	Gatex (Feliciano).
4038.	Gatica O. (L. Raul).
1922.	Gatica (Roberto).
1151.	Gatti (Aquiles).
452.	Gayán Solar (Luis).
985.	Gazzara (Salvador).
841.	Gellona (Eugenio).
1713.	Genestier (Eugenio).
3427.	Geni (Zacarías).
750.	Genneville (Emilio).
1843.	Geran (Luis).
1716.	Gerard y Cía.
93.	Gerbading (Alfredo).
3398.	Gerdtzen Basadre (Federico).
3832.	Gerdtzen (Hugo).

Núm. de la casilla	NOMBRES
175.	Germain K. (César).
1604.	Germain (Mauricio).
1870.	Gerice (Arturo Hugo)
1584.	Geryvitz (Jorge).
3840.	Gessel (Carlos).
1719.	Ghighiotto (Carlos).
1901.	Ghighiotto (Orlando)
3114.	Ghisi y Marras.
3371.	Giaconi (Andrés).
919.	Gianani (Dr).
4039.	Gianelli (Dr. Víctor).
1827.	Gianoli Lueje y Cía.
1395.	Giarda (Luigi Stefano.)
2674.	Gibbs y Cía.
2938.	Gibbs V. (Guillermo).
201.	Gil (Angel G.)
3401.	Giles (Ramón).
3820.	Gili Hnos.
2294.	Gilles v. de Person (Marie).
1486.	Giosia y Cía. (Luis).
3821.	Giovinazzi M. (Atilio)
114.	Girandon (Pablo).
3562.	Girardi B. (Carlos).
2159.	Girardi Hnos.
3159.	Glamer (Gustavo).
2547.	Glücksmann (Max).
1641.	Godart (Alfonso).
2556.	Godefroy (Carlos R.)
2859.	Godfrid (Marcos).
3464.	Godoy Briceño (Francisco).
3797.	Godoy (Francisco).
1342.	Godoy (Dr. Luis).
3280.	Goedske (Pablo).
1890.	Goelschel (Carlos).
1377.	Goffi (Carlos).
1458.	Goldemberg (Alberto)
3592.	Goldemberg (Benjamín).
2242.	Goldsack E. (Pedro E.)
799.	Golrad (Gustavo).
725.	Gómez G. (Agustín).
1165.	Gómez S. (Cándido).
1010.	Gómez S. (José Francisco).
2616.	Gómez P. (Sofía).
233.	Gominen (Frank).
1551.	González (Dr. Arístides).
908.	González P. (Aurelio)
1956.	González G. (Aurelio)
3541.	González (Bonifacio).
1105.	González R. (Daniel).
3886.	González V. (Eduardo).
3089.	González (Enrique).
1108.	González B. (Ernesto).
2684.	González A. (Francisco P.)
1790.	González (Higinio).
819.	González (Hipólito).
883.	González (José Luis).
3323.	González V. (José Santos).
3036.	González (J. de la C.)
1968.	González B. (Luis E.)
2856.	González C. Miguel).
3168.	González V. (Nicolás)
3068.	González (Miguel).
3970.	González (Pedro Luis)
523.	González G. (Rafael).
1652.	González L. (Rafael).
772.	González G. (Ramón).
256.	González M. (Ramón)
842.	González y Sletter.
2301.	González (Víctor E.)
1957.	Goppert (Pablo).
631.	Gordon B. (Jorge).
2226.	Gordon (María C.)
2006.	Gostling (Luis).
266.	Gousse (Juan).
1481.	Goyeneche (Armando)
2105.	Goyeneche (Gastón).
14 D.	Grace y Co. (W. R.)
2269.	Graell (Juan).
3100.	Graham Rowe y Cía.
3416.	Gramagna (Luis).
2867.	Gran Logia de Chile.
2388.	Grand Hotel.
3179.	Granier (L.)
1135.	Grau Hnos.
2978.	Grazioli (Pedro).
3500.	Gredig (Cristian).
2072.	Gregoire y Cía.
1833.	Greek Cross (Alejandro).
2184.	Greek Cross (Nicasio).
3722.	Green C. (Alejandro).
239.	Green (Guillermo).
2232.	Green Ortiz (Emilio).
2029.	Green O. (Ernesto).
959.	Greene y Cía.
1124.	Greeve (Germán).
1205.	Greta (Appelquist).
2727.	Greve (Adolfo Conrado).
1155.	Greve (Oscar).
2581.	Grez V. (Alfonso).
432.	Grez V. (Domingo A.)
1159.	Grez Padilla (Eduardo).
2501.	Grez Padilla (Julio).
2002.	Grigio (Héctor).
2633.	Grimberg (Samuel).
567.	Grimm y Kern.
1995.	Groeger (Walterio).
1282.	Grohnert (Eduardo).
1199.	Gromeneyer (Augusto).
2771.	Grossa Tassara y Cía.
2663.	Grosts (Pompée).
222.	Gróte y Co.
2774.	Grümhut (Bartolo).
2670.	Guarda (Armando).
795.	Guarachi C. (Federico).
1889.	Guell (Daniel).
2421.	Güell (Maguin).
1499.	Guerra (Jorge Andrés).
3572.	Guerra (José Tarcuato).
3673.	Guerra R. (Ramón).
1671.	Guerrero A. (Arturo)
3484.	Guerrero y Cía. (B.)
1900.	Guerrero V. (Eduardo).
2003.	Guerris (José).
2120.	Guesalaga (Justiniano).
2052.	Guevara (Tomás).
1781.	Guevara (Tulio).
49 D.	Guggenhein Bros.
2571.	Gughlmetts (José).
3565.	Guiliano (Alfredo).
3391.	Guillen (Mariano).
2066.	Guillerat e Hijo.
1920.	Guillier (Alejandro).
1143.	Guitard (Ramón).
982.	Gumberi[illegible]
230.	Gumucio[illegible] dro).
3468.	Gundelac[illegible]
1559.	Gundelac[illegible]
2403.	Gutiérre[illegible] tín).
866.	Gutiérrez[illegible] mio).
2664.	Gutiérrez[illegible]
2917.	Gutiérrez[illegible] Cía.
3262.	Gutiérrez (J[illegible]
2495.	Gutiérrez [illegible] (Joaquín).
588.	Gutiérrez (José R.)
1308.	Gutiérrez y Cía. (José).
3799.	Gutiérrez (Ramón).
1306.	Gutiérrez (Rosamel).
85 D.	Guttmann y Cía. (Maurer).
3491.	Guzmán (Abraham).
949.	Guzmán C. (Abraham).
2154.	Guzmán H. (Alfredo).
150.	Guzmán G. (Carlos).
1225.	Guzmán (Erasmo).
3212.	Guzmán (Eudoro).
1352.	Guzmán M. (Eugenio)
576.	Guzmán (José María)
1892.	Guzmán G. (Héctor).
3732.	Guzmán C. (Ismael).
3785.	Guzmán A. (Manuel).
1419.	Guzmán M. (Manuel).
455.	Guzmán (Dr. Marcial).
3151.	Guzmán G. (Santiago).

H

499.	Hacke y Cía.
2692.	Hadad Hnos.
1402.	Haeberle (Eugenio).
2503.	Haeberle S. (Emilio).
297.	Haensel (Eblinghans)
3345.	Haefele (Alejandro).
71 D.	Haer (Otto Luis).
1002.	Hafemann (Carlos).
1467.	Hagnauer y Cía.
684.	Halabi (Juan).
1334.	Hamilton (Carlos M.)
3069.	Hand y Ebensperger.
185.	Hanel (Ricardo Pablo).
1056.	Hanssen (Federico).
1657.	Hardt (E. W.)
7.	Hardy (Librería).
2786.	Harnecker (Luis).
1364.	Harper (Hary A.)
2582.	Harris (Armando).
978.	Harris y Campbell.
2240.	Hartung (Hans).
901.	Harvey y Diamon.
3032.	Hasgran y Co.
1913.	Hasse (Juan).
2247.	Hassler (Ernesto).
2254.	Hastner de Berger (Emma).
4029.	Hauro (Domingo).
3125.	Hauseka (José).
3866.	Hays Bell (J.)

Núm. de la casilla	NOMBRES
2213.	—Hazlum (Juan).
3665.	—Heerwagen (Julio).
506.	—Heffer (Fotografía)
1261.	—Heim (Guillermo).
1998.	—Heimpell (Guillermo)
4.	—Heiremanns y Cía.
1567.	—Heise (Alberto).
716.	—Heise (Alberto).
3788.	—Helmut (Pauly Gleisner).
166.	—Hemeler (Julio).
3396.	—Hemette y Urías.
4027.	—Henagen (Ernesto).
2511.	—Hen (Francisco).
1152.	—Henck (Alberto).
3512.	—Henertz (Víctor).
3426.	—Henríquez R. (Ernesto).
2022.	—Hepp (Gustavo)
2261.	—Heraldo Evangélico.
802.	—Heras (Enrique Gregorio de las).
2284.	—Heras P. (Jorge de las).
1112.	—Herbst (Heinz).
848.	—Herbert A. (Paul).
1970.	—Herde (Germán)
2680.	—Hnas. Hospitalarias.
2014.	—Hnas. San José Clung.
850.	—Hermanitas de los Pobres.
1743.	—Hermanos de las Escuelas Cristianas.
3621.	—Hernán (Alberto).
2099.	—Hermann (Carlos).
3983.	—Hermansen (Róbinson).
2796.	—Hermes C. (Recaredo).
2764.	—Hernández (Alberto).
1106.	—Hernández B. (Carlos).
1958.	—Hernández (Tiburcio)
1556.	—Herquíñigo (Alejandro).
3684.	—Herranz (Lorenzo).
143.	—Herrera B. (Abraham).
3650.	—Herrera (Alfredo).
2971.	—Herrera Benavides (Andrés).
3182.	—Herrera S. (Arturo).
3975.	—Herrera y Fuenzalida.
2073.	—Herrera H. (Enrique)
2741.	—Herrera R. (Dr. Jorge).
522.	—Herrera (José E.)
1058.	—Herrera (Luis A.)
2710.	—Herrera de I. (Luz E.)
1936.	—Herrera (Nicolás).
4042.	—Herrera Z. (Osvaldo).
2886.	—Herrera V. (Dr Ramiro).
4021.	—Herrera (Santiago A.)
2569.	—Herreros Ortúzar (Gonzalo).
43.	—Herreros (Javier).
3402.	—Hertal (Luis).
1330.	—Hertmann (Carlos).
2543.	—Hertzen (Juan).
3568.	—Hevia Rodríguez (Blas).
1295.	—Hevia Stearms y Cía.
1831.	—Hevia L. (Osvaldo).
1528.	—Heysen (Juan).
3374.	—Hidalgo A. (Abelardo).
1795.	—Hidalgo Cortés (Eladio).
3181.	—Hidalgo Hnos.
2016.	—Hidalgo (Germán).
100.	—Hinkley (R. H.)
1393.	—Hinsch y Cía.
2612.	—Hinojosa P. (Armando).
2505.	—Hintze (Enrique).
2992.	—Hinze (Erich).
2399.	—Hiriart (Luciano)
57.	—Hirmas Hnos.
3322.	—Hirsch (Mauricio).
275.	—Hispa (Luis).
2171.	—Hispania (Intercambio Comercial).
2174.	—Hislop (Santiago).
3501.	—Hitelman (José).
2944.	—Hochbfacber (Enrique).
3962.	—Hochstetter y Cía. (A.)
1648.	—Hock (José A.)
2276.	—Hoelfele E. (Oscar).
2788.	—Hoering (Carlos).
1129.	—Hoffmann (Leopoldo)
1778.	—Hogar Anglo Chileno.
2738.	—Holgren Hnos.
3481.	—Holler (Eugenio).
2134.	—Holmes (A. y R.)
660.	—Holst (Claudio).
3444.	—Holuigue (Arturo).
656.	—Hombo (T.)
80 D.	—Honold (Julio).
264.	—Honorato C. (Roberto).
2291.	—Horbons (José María)
1456.	—Horeau (Luis).
2644.	—Horgella (Teodoro).
541.	—Hormann y Cía.
442.	—Horts (Germán).
2977.	—Horwitz y Co.
3737.	—Hospital Alemán.
2217.	—Hospital San Borja.
70 D.	—Hospital del Salvador.
2531.	—Hot (J.)
3999.	—Hotel Excelsior.
3095.	—Hotel de la Marne.
26 D.	—Hotel Oddó.
3981.	—Hotel Plaza.
1591.	—Hott (Guillermo).
2594.	—Houber (Emilio).
2335.	—Houmand (Tránsito L. de).
4001.	—Houston (Alfredo).
4012.	—Howard Syndicat Ltd.
889.	—Huber y Cía. (E.)
484.	—Huber (Leonardo).
526.	—Huber (José).
3148.	—Hucke Hnos.
646.	—Hudson (Juan M.)
200.	—Hudson (Julio).
2352.	—Hudson (Ricardo).
3604.	—Hueisler (Werner).
1872.	—Huerta L. (Abel).
1943.	—Huerta C. (Alberto).
3400.	—Huet de Wagner (Emma).
2348.	—Hult R. (Luis).
2887.	—Humbemberker (Teodoro).
286.	—Hume y Walker.
4045.	—Humemann (Rodolfo)
581.	—Humeres de C. (Rosa)
572	Humlauf Hnos.
760.	—Huneus T. (Julio).
25.	—Hunneus G. H. (Ramón).
2071.	—Hunéeus Gana (Roberto).
340.	—Hunt (Ana).
295.	—Hurtado (Eduardo).
4003.	—Hurtado (Manuel A.)
2748.	—Husband (S y S.)
940.	—Husch (Silvano).
66 D.	—Huth y Cía.

I

2939.	—I. v. de Luker (Magdalena).
1156.	—Ibañez del C. (Carlos)
2780.	—Ibar (Joaquín).
1598.	—Ibarra (Luis Arturo).
3540.	—Icaza B. (Dr. Agustín)
277.	—Ide (Agustín).
170.	—Iglesias M. (Justo).
1167.	—Iharreborde Hnos.
3927.	—Iharreborde (Luis).

UMLAUFF, EHNI & Cía.
JOYEROS
SANTIAGO, CALLE ESTADO 358
Casas en Iquique, Lima, y Stutgart (Alemania)

Núm. de la Núm.	NOMBRES
408.	—Illegas (Enrique L.)
1840.	—Ilustración (La).
1077.	—Imp. Litografía Balcells.
120.	—Imprenta Chile.
2640.	—Imp. General de Caja Nacional de Ahorros
3490.	—Imprenta Cisnero.
2469.	—Infante L. (Armando)
3297.	—Infante A. (Francisco).
3084.	—Infante I. (Gabriel).
458.	—Infante Vargas (Leopoldo).
542.	—Infante (Luis A.)
1472.	—Infante (Manuel L.)
348.	—Infante (Pedro José).
1747.	—Información del Dep. de la C. de Ahorros (La).
3783.	—Inostrosa (Juan A.)
1276.	—Inspección de Casas de Préstamos.
224.	—Instituto de Abogados de Santiago.
1004.	—Instituto Agrícola.
1116.	—Instituto "Andrés Bello'.
717.	—Instituto Central Metereológico.
636.	—Instituto de Ciencias Mentales.
2730.	—Instituto Científico e Industrial del Salitre.
87.	—Instituto Comercial.
1813.	—Instituto de Educación Física.
41 D.	—Instituto de Higiene
487.	—Instituto de Ingenieros.
77 D.	—Instituto Inglés.
1686.	—Instituto Mercantil.
2061.	—Instituto Nacional.
147.	—Instituto Pedagógico.
3046.	—Instituto de Sordos-Mudos.
834.	—Internado Barros Arana.
107 D.	—International Machinery.
1385.	—Irarrázabal (Antonio)
903.	—Irarrázabal (Francisco).
2329.	—Irarrázabal y Sutil.
3868.	—Iriat y Cía.
3064.	—Iriarte Etchepare (Armando D.)
3667.	—Iribarren (Juan Annio).
3564.	—Iribarren (Oscar).
555.	—Irigoyen (José).
2138.	—Iruretagoyena (Juan)
2206.	—Isidori (José).
2722.	—Isotta M. (Francisco)
2315.	—Iturralde I. (Juan).
2716.	—Izquierdo V. (Arturo)
25 D.	—Izquierdo C. (Arturo)
1996.	—Izquierdo (Daniel).
3612.	—Izquierdo (Luis).
582.	—Izquierdo M. (Raul).
3736.	—Izquierdo (Vicente).

J

Núm. de la casilla	NOMBRES
3758.	—Jaar y Saich.
2378.	—Jackson Hnos.
3987.	—Jackson (J. M.)
1972.	—Jacob (Isaac).
3216.	—Jacobsen (Tomás 2.°)
1784.	—Jara Sánchez (Alfonso de la).
2394.	—Jara (Arturo de la)
2908.	—Jara R. (Clara).
2148.	—Jara P. (Ernesto).
1610.	—Jara Díaz Valdés (Ismael).
2360.	—Jara Juica (Ismael).
4010.	—Jara C. (Ricardo).
249.	—Jaramillo (Carlos E.)
2776.	—Jaramillo (Dr. Edmundo).
1462.	—Jaramillo (Francisco E.)
4040.	—Jaramillo (Sixto E.)
1687.	—Jardín Botánico.
508.	—Jarpa M. (Isaías).
2283.	—Jarrasse y Cía. (Enrique).
2118.	—Jeanreut (Enrique).
2525.	—Jeffes (Charles).
1322.	—Jemer G. (Enrique).
594.	—Jenes Hnos. (José).
3487.	—Jeorges (Uldarico).
299.	—Jevis V. (Ricardo).
3039.	—Jhones (Adela).
3995.	—Jiménez (Alejandro)
1453.	—Jiménez (Ascencio).
2778.	—Jimeno (José M.)
2459.	—Jiménez J. Ismael).
78.	—Jiménez (Manuel).
419.	—Jiménez (Ramón 2.°)
2656.	—Jirón (Rosa).
1051.	—Joanón (Eugenio).
814.	—Jofré (Alfonso).
3579.	—Jofré Cepeda (Carlos)
1200.	—Jofré (Julio R.)
3584.	—Jones P. (Alberto E.)
3031.	—Jones (Carlos).
2514.	—Jones (Osvaldo).
1880.	—Jones Robson y Cía.
1315.	—Jorquera Gómez (Juan)
808.	—Jouliet O. (Bernardo)
3326.	—Juliá (Antonio).
3020.	—Julián (Luis).
2058.	—Julio C. (Alberto).
1246.	—Julio (Juan Antonio)
700.	—Justiniano y Cía.

K

Núm. de la casilla	NOMBRES
2487.	—Kaempffer (Enrique)
3940.	—Kaempffers (J. M.)
1236.	—Kahni (Eugenio).
1600.	—Kaiser (Martín).
2323.	—Kalchberg (Guillermina von).
1347.	—Kaltwasser (Oscar).
1316.	—Kammseky (Federico)
2539.	—Kaplan (David).
3810.	—Kappe (Luis).
1940.	—Kartulovic (Domingo)
3483.	—Kastegl (Héctor).
2187.	—Katz, Brenner y Cí..
867.	—Kausel (Teodoro).
1032.	—Kenny (Patricio J.)
3004.	—Keva (Enrique).
821.	—Keymer (Hugo).
2884.	—Kindt (Bruno).
2225.	—Kirchlsoff (Fritz).
1494.	—Kirsten Ocher (Ricardo).
405.	—Kiss (Julio).
88 D.	—Klammer (Guillermo)
3368.	—Kleibomer (Guillermo).
1617.	—Klein y Cía. (Wagner).
2110.	—Klimek y Yahn.
2689.	—Klimesch (Guillermo)
1744.	—Klockman (Carlos).
1702.	—Kneselek (Ricardo).
1893.	—Knight (Carolina).
2849.	—Kocher (Federico).
1190.	—Kock (Juan).
2200.	—Kock (Ruth).
1323.	—Koerting (Berthold).
3436.	—Kohler (Eugenio).
1202.	—Kohler (Emilio).
1082.	—Kohler (Guillermo).
1509.	—Kohn (J.)
915.	—Kohne (Guillermo).
1863.	—Koke (Federico).
48.	—Konig (Dr. Andrés).
1192.	—Koning (Abraham).
2322.	—Koster y Henze.
1990.	—Koog (Otto).
1331.	—Koog (Víctor).
2273.	—Kraemer (Manuel V.)
2126.	—Krasser (Dr. Pablo).
2243.	—Krauss (Enrique S.)
414.	—Krauss Hnos.
2183.	—Krauss (Germán 2.°)
2903.	—Krausse (Enrique).
3636.	—Kreff (Otto).
2590.	—Krüger (Adolfo).
4057.	—Krüger (Christián).
828.	—Krugery (Máximo).
2769.	—Kuhlmann (Ana).
3058.	—Kumetzoff y Cía. (J.)
621.	—Kunat Hnos.
38.	—Kundsen (Augusto).
391.	—Kunhl (Kehnemkemp)
99 D.	—Kuslem (Kurt).
1102.	—Kyling (Adolfo).

L

Núm. de la casilla	NOMBRES
1772.	—Labarca F. (Aníbal).
1083.	—Labarca del P. (Eleodoro).
9.	—Labarca H. (Guillermo).
3523.	—Labat (Juan).
938.	—Labbé y Cía.
103.	—Labbé (Hermógenes).
1443.	—Labergue (Gastón).
4023.	—Labertoniere y Cía.
2533.	—Labora (Eugenio).
87 D.	—Laboratorio Chile.
3510.	—Laboratorio Químico Alemán.
1287.	—Labuchelle (Pablo).
168.	—Lacassie (Luise).
3264.	—Lacasie (Pablo).
3889.	—Lackington (Enrique)
2425.	—Laclott (Jorge).
1358.	—Lacoste y Cía. (Carlos).
2782.	—Lacqurt O. (Alfredo).

Núm. de la casilla	NOMBRES
1329.	Ladrón de Guevara (José).
73.	Lagarde (Hortensia).
5186.	Lagarrague (Ernesto)
501.	Lagarrigue (Juan N.)
736.	Lagazone (Ernesto).
279.	Lagos (Carlos).
1455.	Lagos (Dagoberto).
1786.	Lagos V. (Delia A.)
3533.	Lagos Zúñiga (Luis).
1851.	Lagos (Mauricio).
609.	Lagos A. (Rogelio).
115.	Lagos y Vanini.
3980.	Lagrace (Camilo).
421.	Lagunas (Leonidas A.)
237.	Lahtz (Carlos).
2112.	Lailhacar (Hnos).
3994.	Laiseca R. T. (Alberto).
236.	Lalaude (Juan).
1808.	Lama (Gabriel).
81.	Lamas (Juan A.)
2303.	Lamblin (Baudit de).
3451.	Lamothe (Arturo).
3284.	La Motte y Cía.
2744.	Lanas (Carlos).
2332.	Lander (Tomás C.).
A.	Landez y Gálmez.
654.	Lange y Cía.
3361.	Lange (Enrique).
3818.	Lanzarotti G. (Luis).
1354.	Lanzarotti (Luis 2.°).
3053.	Lanzurica (José Alberto).
148.	Lappe (Emilio).
229.	Laprentz (Carlos).
151.	Lara L. (Laura).
3191.	Larach (Jore).
420.	Larenas (Alberto).
309.	Larenas C. (Manuel).
2956.	Largeman (Epaminondas).
2324.	Larnken R. (Enrique)
2164.	Larraín de Irarrázabal (Ana).
179.	Larraín (Augusto).
19.	Larraín Claro (Carlos)
2593.	Larraín y Cienfuegos.
913.	Larraín B. (Eugenio).
401.	Larraín A. (Francisco).
601.	Larraín A. (Joaquín)
124.	Larraín L. (Ladislao)
1359.	Larraín A. (Patricio)
3306.	Larraín A. (Octavio).
859.	Larraín B. (Ricardo)
1985.	Larrañaga (Heraldo)
3459.	Larrañaga H. (Faustino).
2863.	Larraucan (José).
3351.	Larrea L. (Francisco)
2274.	Lasen (Carlos).
2236.	Lassabe de Cruz (Celeste).
3184.	Lassaubatzer (Aloide)
2478.	Leiva (José Román).
1855.	Leland Mercantile.
3865.	Lemaitre (Eduardo).
1574.	Lastarria C. (Alfonso)
3855.	Laorse (Luis).
246.	Latcham y Cía.
2615.	Lathouver (Edgardo de).
905.	Lathrop Hnos.
2186.	Latorre (Enrique).
1298.	Latorre (Rogelio).
849.	Latorre (Venecia y Roma).
550.	Launay (Armando).
2383.	Lauret V. (Daniel).
3842.	Lausteau (Pedro).
1294.	Lavanderos (C. Adelaída).
1693.	Lavanderos (Hermógenes).
2609.	Laval R., (Dr. Enrique).
3856.	Lavín V. (Alvaro).
3858.	Lavín V. (Alvaro).
2832.	Lazcano E. (Emma).
1275.	Lazo J. (Arturo).
2461.	Lazo Jaraquemada (Julio).
1169.	Lazo (Luis Felipe).
1897.	Lazo Jara (Tadeo).
2130.	Lazo (Santiago).
3238.	Lazo V. (Señón).
500.	Lazomby y Cía.
85.	Lea Poudensan y Cía.
2658.	Lebus (Walter).
2129.	Lecanelier (José A).
3853.	Lecanalier (Jorge).
2262.	Lecaros (José Manuel).
1752.	Lecaros de Larraín (Adelaida).
325.	Lecaros R. (Ricardo).
164.	Ledewig (Federico).
3290.	Ledighert (Guillermo).
517.	Legación Alemana.
2697.	Legación Argentina.
1947.	Legación de Bélgica.
9-D.	Legación del Brasil.
1327.	Legación de Cuba.
290.	Legación del Ecuador.
61-D.	Legación de España.
38-D.	Legación Francesa.
56-D.	Legación de Holanda.
72-D.	Legación Inglesa.
47-D.	Legación Italiana.
997.	Legación del Japón.
2107.	Legación del Paraguay.
146.	Legación de Méjico.
2139.	Legación Pontificia.
1441.	Legación del Uruguay.
126.	Legione y Cía.
1350.	Leguas (Aurelio).
3839.	Lehmann (Julián).
2931.	Lehuede (Pedro).
20.	Leigh (Henein Hugo).
3864.	Leigthon (Emilio).
2222.	Leigthon D. (Tomás).
667.	Leitas y Cía. (J. H.).
3358.	Leiton G. (Juan).
2068.	Leiva (Bernardino).
1094.	Leiva T. (Carlos).
1420.	Leiva A. (Horacio).
1096.	Lemus T. (Alberto).
869.	Lemus (Manuel A.).
844.	Lenz (Rodolfo).
2133.	León S. (Angel).
2724.	León G. (César).
2064.	León O. (Eleuterio).
98.	León de la B. (Francisco).
270.	León F. (Jorge).
2156.	León L. (José María).
4028.	León R. (José Santos).
2070.	Leonvendagar (J. Luis).
1874.	Lermanda E. (Jorge).
1207.	Lesmier (Edgardo).
379.	Letelier (Aníbal).
3896.	Letelier V. (José).
255.	Levig Co.
2660.	Levingston (Pedro E.).
2882.	Leví (José).
3067.	Levy y Dreyfus.
1739.	Leyden de Manley Berly.
2816.	Leyton P. (Francisco J.).
219.	Lewin (Alfredo).
1912.	Lewin (Siegfried).
3375.	Liceo de Aplicación.
1182.	Liceo Javiera Carreras.
1300.	Liceo V. Letelier.
1688.	Liceo Miguel Infante.
95-D.	Liceo de Niñas N.o 3.
293.	Liebe (Alberto).
2229.	Lieberth (Juan).
3630.	Lieux (Germán).
3457.	Liga Chilena-Alemana.
3057.	Liga Chilena de Higiene.
1432.	Liga Metropolitana de Deportes.
3438.	Liga Nacional Contra el Alcoholismo.
1153.	Lihn (Walter).
3687.	Limozin (J.).
1404.	Linares (Jaime).
2436.	Lira L. (Alejandro).

Para detener la caída del pelo, atacar la caspa y recuperar el cabello perdido, nada hay mejor que el **ESPECÍFICO BOLIVIANO BENGURIA**. Ventas y consultas: *Dr. Rafael Benguria B.*, Moneda 875, Teléfono Inglés 882 Casilla 246, Santiago.

Núm. de la casilla	NOMBRES
210.	—Lira S. (Augusto).
1596.	—Lira Chilena (La).
2777.	—Lira (Gustavo).
492.	—Lira M. (Leonardo).
3385.	— Lira (J. Antonio).
3781.	—Lira (José Toribio).
3259.	—Lizana (Aurelio).
3480.	—Llón S. (Valeriano).
2841.	—Llona, Ugarte y Cía.
350.	—Llona (Juan).
1480.	—Loader (Carlos J.).
2100.	—Lobos V. (Francisco)
2568.	—Lobos (Francisco).
2074.	—Lobos A. (Hermógenes).
1798.	—Lobos A. (Lorenzo).
2742.	—Lobos A. (Rosendo).
2844.	—Lobos y Santelices.
4020.	—Lobos (Valentín).
1794.	—Loch y Cía. (E.).
3776.	—Lodge (Huelén).
1045.	—Loesser (Enrique).
265.	—Lopehandia (Corina)
1681.	—López R. G. (Alfonso).
2986.	—López H. (Armodio).
3387.	—López Donoso (Augusto).
129.	—López (Benjamín).
1421.	—López O. (Daniel).
3119.	—López Hnos.
1407.	—López L. (Juan).
2642.	—López Ruiz Gil (Juan)
3174.	—López M. (José).
2583.	—Lorca (Luis E.).
1916.	—Lorca (Rafael).
639.	—Lorca (José María)
534.	—Lorenluck (Guillermo).
1174.	—Lorenz de B. (Amalia).
1740.	—Loret (Santiago).
3052.	—Loubat (J.).
2196.	—Loustalot (Alberto).
832.	—Lowe y Weisspoy.
2870.	—Lowtes (Isaura).
1954.	—Luco A. (Joaquín).
3872.	—Lueje (Enrique E.)
3194.	—Lueje Hnos.
449.	—Luenetti (Humberto).
885.	—Lüer y Paye.
637.	—Luck y Cía.
3744.	—Luksic (Tomás).
3246.	—Lluch (Alfredo).
1228.	—Lund (Charles E.).
2494.	—Luque (Bernardo).
924.	—Luque L. (Ernesto).
874.	—Lusseau (Emilio).
774.	—Lynch L. (Alfredo).
2631.	—Lyon H. (Ernesto).

M

554.	—M. v. de Cheyre (Margarita).
462.	—M. de Jacob (Isabel).
733.	—M. de Cienfuegos (Corina).
3859.	—Maas (Walter).
1879.	—Macari Hnos.
36.	—Macdonald (Ana de)
2191.	—Mac Donald (Roderich).
3122.	—Mac Donhum (Dr. A.)
2233.	—Mac-Clure (Carlos)
1373.	—Mac Courtney (J. D.).
3629.	—Machiavello Constantino).
3661.	—Mac Hiven (Daniel P.).
2850.	—Mac-Inés (Guillermo .
2552.	—Mac Irtyre (David).
2492.	—Mac Iven y Cía
117-D	—Mac Kay y Cía.
598.	—Mac-Kay (Tomás B.)
304.	—Mackenna (Eduardo).
676.	—Mackenna (Guillermo).
1084.	—Mackenna (Juan E.)
58.	—Mackenzie y Cía.
2705.	—Mac Leod (A. G.).
719.	—Mac-Manus (Horacio).
1476.	—Magallanes (Manuel)
533.	—Magallanes (Manuel M.).
3724.	—Magallanes (Angel C.).
708.	—Magnani (Felipe)
119-D	—Magnere y Co. (A.).
3680.	—Magnere (Antonio).
2218.	—Magnere (Luciano).
172.	—Magré M. (Luciano)
3.	—Maino (Bernardo).
1336.	—Maira (Blas A.).
4015.	—Maira (Manuel A.).
2167.	—Maira (Dr. Octavio).
1573.	—Maldini (Alberto).
585.	—Maldini y Cía.
3596.	—Maldonado (Abel E.)
3928.	—Maldonado (Exequiel)
1750.	—Malfato (Carlos).
625.	—Malengrau (Julio)
3413.	—Malo (José).
1390.	—Malsch (Carlos)
1464.	—Mancilla R. (Manuel)
950.	—Mandia (Florencio)
711.	—Mandiola (Antonio).
1873.	—Mandiola (Telesforo)
102-D.	—Maneur (Demetrio).
1126.	—Mann (Wilhem).
39.	—Manns (Eduardo).
1615.	—Manot (María G.).
3942.	—Manríquez (Aníbal).
3994.	—Manríquez (Horacio)
1309.	—Manríquez (Juan).
1515.	—Manríquez (Víctor M.).
258.	—Mansfeld (Alberto).
833.	—Manterola W. (Carlos).
1035.	—Manufactura de Vidrios.
3475.	—Manus B. (Ernesto).
3563.	—Manzano M. (Alfredo).
2422.	—Manzur (Abdala)
1512.	—Manzur Hnos. (Carlos).
2599.	—Manzur Hnos.
2699.	—Marambio M. (Ernesto).
1749.	—Marchandon (Juan).
3243.	—Marchant S. (Emilio).
2789.	—Marchant de la M. (Luisa).
3697.	—Marchena y van der Valck.
848.	—Marchini (Aida).
906.	—Marcoleta (Luis).
1860.	—Marcon (Carlos).
285.	—Marcos V. (José)
3466.	—Marex (Carlos).
3625.	—Mardones M. (Alfredo).
313.	—Mardones (Atilio).
2263.	—Mardones (Hermógenes).
2958.	—Mardones (Héctor).
1852.	—Mardones T. (Eduardo).
1724.	—Mardones (Francisco)
3521.	—Mardones (Pedro Nolasco).
1328.	—Margoz (Félix).
2049.	—María Auxiliadora.
1550.	—Marimon (Claudio).
2450.	—Marin (Abraham).
1685.	—Marin R. (Alejandro).
544.	—Marin (Amadeo D.).
3929.	—Marin C. (Federico).
652.	—Marin (Osvaldo).
2145.	—Marin P. (Paulo).
453.	—Marin (Pedro A.).
2212.	—Marin (Rodolfo).
2376.	—Marin V. (Santiago).
2725.	—Marinot (Alberto).
2936.	—Marinot (Edmundo).
1191.	—Marinot (Eduardo).
1527.	—Mario M. (José).
943.	—Markovich (Isaac).
857.	—Márquez (A. E.).
2428.	—Márquez de la Plata (Elías).
1678.	—Márquez (Julio).
306.	—Márquez (Manuel A.)
3585.	—Márquez López (Paulino).
4016.	—Marti (Modesto).
1463.	—Marticorena (Juan de D.)
595.	—Martín (Juan).
3473.	—Martínez (Angel).
923.	—Martínez Blanco y Cía
1478.	—Martínez U. (Carlos).
3071.	—Martínez (David).
804.	—Martínez S. (Francisco).
3183.	—Martínez (Guillermo).
1905.	—Martínez (Juan).
3316.	—Martínez T. (José).
2485.	—Martínez y Leria.
1881.	—Martínez O. (Manuel)
220.	—Martínez (Nemesio).
718.	—Martínez (Osvaldo).
3251.	—Martínez C. (Primo).
2201.	—Martínez (Saturnino).
1052.	—Martínez (Tomás)
1041.	—Martinot (Augusto).
3966.	—Martner (Daniel).
3959.	—Martorell (Agustín).
378.	—Marty B. (Andrés).
2953.	—Marty M. (Carlos).
1485.	—Masbon (Marcelino).
3712.	—Mascaró (Carlos).
1254.	—Masini P. (Mario).
2843.	—Masoli (Guido).
3648.	—Massini (Olderige).
413.	—Masson (Andrés).
1325.	—Mata y Toloza.
189.	—Mateluna L. (Tadeo).
2040.	—Mathey (Alfredo).
1672.	—Matta Vial (Enrique)

Núm. de la casilla	NOMBRES
3408.	Matta Gatica (Jorge).
2097.	Matta (José Antonio).
987.	Mattassi (Emilio).
2083	Matta T. (Roberto).
1310.	Mattas y Cía.
3359.	Matte (Alfredo).
1602.	Matte T. (Eduardo).
933.	Matte H. (Guillermo)
1810.	Matte Gormaz (Jorge)
138.	Maturana (Manuel).
2614.	Matuz Z. (Alfredo).
1405.	Maully (Eugenio).
3482.	Maureira H. (Arturo).
1239.	Mauricica (Leovigildo).
2869.	Mayer (Francisco).
1114.	Mayer (Mauricio).
145.	Mayerholz (Osvaldo).
3373.	Mayo Hnos.
3794.	Mazzei y Cía (O.).
3231.	Mazzoni (Miguel).
3208.	Mebus B. (Edgardo).
3478.	Medel S. (Juan G.)
2641.	Medevinsky (Juan).
1608.	Medina L. (Alejandro).
21.	Medina Meza (Arturo).
2806.	Medina N. (Francisco C)..
1521.	Medina (Luis Alberto).
2.	Medina (Pedro León)
1369.	Medina (Remigio).
63.	Megg de B. (Enriqueta).
70.	Meier (Carlos).
2343.	Meinhold (Alberto).
1586.	Melo (Eduardo C.).
2518.	Melo y Cía (Manuel)
218.	Melossi (Alfredo).
3991.	Melendez S. (Jorge).
4046.	Melero Hnos.
3244.	Meller (Fritz).
243.	Melrose (John).
3622.	Mena L. (Aníbal).
3242.	Mena C. (Ismael).
3573.	Mena Larraín (Pedro N.).
3774.	Menchaca Lira (Tomás).
2446.	Mendeville (Enrique).
3429.	Mendoza (Luis).
3382.	Menares y Cía (A.).
3037.	Meneses V. (Roberto)
3298.	Meniez (José A.).
2606.	Mercier (Fernando).
149.	Merello (Federico).
2407.	Merino Esquivel (Manuel).
332.	Merino (Modesto).
769.	Merritt y Cía (Sidney).
1061.	Mersenbichler (J. M.)
2963.	Meza y Cía. (D.).
2257.	Mesquida (Juan).
196.	Messina (Fernando).
1927.	Mettais (Eugenio).
3952.	Mettler (Arnaldo).
1264.	Mex y Cía.
3446.	Meza C. (Alfredo).
3649.	Meza G. (Arcadio).
1313.	Meza V. (Carlos).
1742.	Meza (José Ignacio).
2650.	Mezzano (Gregorio).
2101.	Midleton (Luis Guillermo).
1219.	Mills Observatorio.
2973.	Millán (Carlos A.).
1211.	Miller M. (Justo).
2241.	Mina (Carlos).
2093.	Miñano G. (Perfecto).
1779.	Miranda (Guillermo E.).
3660.	Mochi (Guillermo).
2530.	Moena Ibieta (Héctor).
3172.	Moletto Hnos.
591.	Molina V. (Carlos).
3469.	Molina L. (Enrique).
1175.	Molina (Evaristo).
537.	Molina P. (José).
1022.	Molina (Luis Adán).
1883.	Molina Gamboa (Luis)
559.	Molina P. (Manuel).
3354.	Molina A. (Manuel).
880.	Molina (Marcial).
2189.	Molina G. (Rafael).
1355.	Molina B. (Stenio).
1224.	Molinare B. (Luis).
2713.	Molleda (Cecilio).
858.	Moller (Julio).
634.	Mollo (Carlos).
2363.	Monasterio del Buen Pastor.
3921.	Monaut C. (Pedro).
2912.	Mondini (Félix).
3845.	Mondino (Arturo).
612.	Monjas Claras.
3657.	Monjas de la Preciosa Sangre.
2941.	Montebruno (Carlos)
2940.	Montebruno (Julio).
4005.	Montecinos (Carlos).
2648.	Montefinale (Colombo).
2496.	Montaldo F. (Lucas)
1422.	Montalva (Luis E.)
2082.	Montalva (Manuel).
3934.	Montellano (Isaac).
251.	Montenegro (Dr. Juan).
8.	Montenegro (Pedro N.)
312.	Montero y Cía. (A.)
503.	Montero (Arturo).
3627.	Montero S. (Enrique).
3546.	Montero (Germán).
2526.	Montero (Juan E.)
2926.	Montero (Moisés).
3586.	Montes Valdés (Horacio).
3863.	Montes (Sara).
1575.	Montt O. (Alfredo).
2880.	Montt W. (Ambrosio)
1734.	Montt (Benjamín).
577.	Montt de Cruz (Eloísa).
1769.	Montt M. (Lorenzo).
2432.	Montt (Luis E.)
974.	Montt y Larraín.
3303.	Montt H. (Salvador).
267.	Monstrino (Julio).
853.	Moock (Armando).
2259.	Moore (Eduardo).
2349.	Moraga (Brivin).
429.	Moraga M. (Eduardo)
2291.	Morales (Bernardo).
4009.	Morales F. (Carlos).
3583.	Morales W. (Guillermo Z.)
2750.	Morales V. (José D.)
2252.	Morales (Rafael H.)
160.	Morales C. (Manuel).
1073.	Morales (Tomás).
104.	Morales (Teresa).
3551.	Morandé Ríos (Alberto.)
3123.	Morandé M. (Armando).
2688.	Morandé F. (Hector)
820.	Morandé (Salvador).
970.	Moreau Hnos. y Cía.
2059.	Moreira L. (Aurelio).
515.	Morel C. (Carlos).
1490.	Morella (María).
2811.	Moreno Vial (Agustín).
353.	Moreno C. (Arturo).
3860.	Moreno P. (Eduardo).
3256.	Moreno C. (Julián).
1983.	Moreno G. (Humberto).
3728.	Moreno M. (Manuel).
3614.	Moreno F. (Nicolás).
3513.	Moreno Echavarría (Rafael).
183.	Moreno M. (Rafael).
1070.	Moreno de Parga (Zenobia).
3486.	Moretti (Eugenio).
2921.	Moreu (Augusto G.)
920.	Morrise (J.)
212.	Morrison y Cía.
3822.	Mortheira (Graciano)
3131.	Mosen (Vicente).
2822.	Motta (César).
1580.	Mourguet (Luis).
2919.	Moya M. (Juan).
3178.	Mucherl V. (Carlos).
3096.	Mugler y Cía. (E.)
2380.	Muhm (Teodoro).
665.	Mujica D. (Adolfo).
3443.	Mujica (Alejandro).
1121.	Mujica (Carlos).
3365.	Mujica C. (Eduardo).
2954.	Mujica (Francisco A.)
221.	Mujica (Horacio).
967.	Mujica (Octavio).
1513.	Mujica L. (Luis).
399.	Mujica Mardones (Mario).
1741.	Mujica (Rogelio).
1780.	Müller (Federico).
71.	Müller (Jorge).
3998.	Mundó (Francisco J.)
3311.	Mundt (Arturo).
816.	Munich (Arturo).
343.	Munita A. (Pedro).
2162.	Munizaga O. (Ernesto).
3045.	Munizaga (Heriberto).
3936.	Muñoz R. (Arístides).
2929	Muñoz P. (Dr. Basilio)
1636.	Muñoz (Carmen).
2373.	Muñoz (Celindo)
3115.	Muñoz (Juan).
548.	Muñoz de Arce Hnos.
3919.	Muñoz L. (Horacio).
3289.	Muñoz M. (Isaías).
2358.	Muñoz (Leonidas).
1226.	Muñoz R. (Roberto).
1089.	Muñoz Labbé (Sabino).

Núm. de la casilla	NOMBRES
3049.	Murgues de Mujica (Julia).
3954.	Murphy S. (W. H.)
1698.	Musalén (Plácido).
787.	Museo Nacional.
735.	Muzard (Casa).
1237.	Muzard (Casa).

N

2298.	Nacimiento (M. Carlos Jorge).
37.	Nacional (La).
3078.	Nadilla V. (Ramón).
3141.	Nael (Federico J.)
3478.	S. (Juan B.).
2572.	Nagai (Chiri).
3877.	Nakamura (I.)
2909.	Naranjo (Luis A.)
118.	Naranjo J. (Víctor).
1812.	Narváez R. (Carlos).
59 D.	National City Bank, of N. Y.
163.	Navarrete P. (Carlos)
53 D.	Navarrete y López (Luis).
2479.	Navarrete A. (Moisés)
2401.	Navarro (Abraham)
1542.	Navarro (Braulio).
3278.	Navarro y Cía.
1259.	Navarro (Francisco).
1673.	Navarro (Guillermo).
2124.	Navarro (José D.)
2922.	Navarro H. (Oscar A.)
2220.	Neal (Tomás C.)
1177.	Neckelmann Hnos.
1964.	Necmann (Guillermo)
2050.	Neff (Carlos).
3763.	Negrete (Ramón).
2773.	Negri (Roberto).
2328.	Neiss (Eduardo).
3445.	Nel (José).
417.	Nel y Bazzalla.
3930.	Nelis (Nicolás).
3030.	Nelson (Luis).
2694.	Nercandino (Pedro).
184.	Nercaseaux M. (Enrique).
765.	Neriveileo (Eugenio).
133 D.	Nestle Anglo Sevin Condensed Milk.
2577.	Neumann (Hernán).
3945.	Neupert (Ricardo).
1257.	Neut (Jorge).
62.	Nicoli (Felipe).
673.	Nicolson (Daniel).
1887.	Nicoreanu (Catone N.)
2023.	Nicosia (Salvador).
1525.	Niedbalsky (Florián).
3233.	Nielsen (Enrique).
3901.	Nieny (J. K.)
777.	Nieto y Cía.
727.	Nieto Hnos y Codina.
2296.	Nieves y Riquez.
45 D.	Nissen y Fischer.
3247.	Nocctel (Francisco)
3314.	Nochochild (Dali).
2988.	Noé (Juan).
1235.	Nogues (Alfonso).
3246.	Noguier (Manuel J. de).
2271.	Nolandi (Juan).
518.	Norman (Guillermo).
3967.	Normandiu (Enrique)
2025.	Nordenflycht (Luis).
1876.	Norero (Ramón Luis)
2442.	Noticiero Comercial (El).
1269.	Núñez y Cía. (Alfredo).
380.	Nuñez y Cía.
2976.	Nutiné (Gino).
936.	Núñez (Manuel).
3909.	Núñez V. (Rogelio).
126.	Nus (Enrique).

O

778.	O. de Ahumada (Domitila).
331.	Obrecht (Señoritas).
36 D.	Observatorio Astronómico.
1720.	Ochagavía (Silvestre)
2524.	Ocherens (Julio 2.°).
2239.	Oehlmann (Roberto).
2359.	Ochipints (Antonio).
1021.	Oehrens D. (Heriberto).
3424.	Oelckers (Carlos).
3479.	Oestreich y Cía.
180.	Of Tecn. Rep. Comerciales.
1317.	Oficina Central de Estadística.
2047.	Of. Proveedora Utiles de Escritorios.
3603.	Ojeda (Armando).
1028.	Ojeda (Pedro Juan).
1100.	Olhacehe (E.)
3395.	Olguín W. (Francisco).
3740.	Olea (Alejandro)
1439.	Olea B. (Angel).
483.	Olivares (Francisco).
2575.	Ontológica (Revista Dental).
1134.	Opazo y Líbano.
3418.	Opazo Vergara (Roberto).
445.	Oportot (Horacio).
404.	Oportot (Juan E.)
112 D.	Ore Tradig Co. Ltd.
3204.	Orellana O. (Juan A.)
423.	Orellana (J. Miguel)
121.	Orrego P. (Jorge).
2406.	Orrego (J. Nicolás).
3698.	Orezzoli (Nicolás).
3055.	Orihuela (Roberto).
2412.	Oróstica (Herminio).
2785.	O'Ryan (J. Santiago)
1255.	Ortega (Jacinto R.)
3762.	Ortega (Pelayo).
2008.	Ortíz y Cía. (Luis).
2772.	Ortíz F. (Víctor).
892.	Ortuzar (Javier).
3271.	Ortúzar (Ramón L.)
416.	Ortúzar C. (Vicente).
2372.	Ossa A. (Francisco).
1862.	Ossa (Luis G.)
330.	Ossa C. (Macario).
3450.	Ossa Covarrubias (Manuel).
86.	Ossa (Nicomedes 2.°)
371.	Ossa (Santiago A.)
1080.	Ossandón B. (Carlos)
3850.	Ossandón (Octavio M.)
208.	Oses (Alberto).
1274.	Osorio B. (Ramiro).
3750.	Otárola (Gonzalo).
2224.	Otero (Franklin).
3452.	Otero (José).
3651.	Otone (Horacio De).
2732.	Otto Hnos.
1232.	Ouward (Guillermo).
1748.	Ovalle Dávila (Miguel).
1638.	Oversea Export e Import. y Cía. Ltd. (The).
2398.	Oviedo A. (Augusto)
2763.	Oyanader (Servando).
3553.	Oyangue (Enrique I.)
823.	Oyarzún (Aureliano).
732.	Oyarzún (Enrique).
2453.	Oyarzún Hnos.
2984.	Oyarzún A. (Rafael).
2535.	Oyeneder (Armando).
3900.	Oyanedel (Bernardino).

P

2345.	Pabst (Otto).
536.	Pacific Steam Navigation Co.
3814.	Pacific Tank y Pipe.
983.	Pacile (Carlos).
763.	Pacs (Luis).
3472.	Padilla de Badilla (Mercedes).
2024.	Padres de la Asunción.
425.	Padres Capuchinos.
807.	Padres del Corazón de María.
1324.	Padres Escolapios.
16.	Padres Salesianos.
2258.	Padres Sacramentinos
1774.	Paegel (Jorge).
2153.	Page Cortés (Adolfo)
2627.	Pagini y Cía. (Amat)
3830.	Paíroa y Herrera.
203.	Paiva E. (Feliciano).
3958.	Palacios Hnos.
3428.	Palacios Olmedo (León).
1256.	Palet A. (José).
2693.	Palladera S. (José).
3956.	Palma (Baldomero).
2219.	Palma de H. (Luisa)
2915.	Palombo (Mauricio).
886.	Palomo (Higinio B.)
134.	Paludán (Thorning).
3770.	Pamalez (Pedro).
1579.	Panat (Luis).
1599.	Pando (Mauro).
2000.	Pantoja (Toribio).
1776.	Panussis (Teodoro).
4048.	Panella (José).
3511.	Paradela V. (Eduardo).
803.	Paramo (Moisés del)
2173.	Paratorí e Hijo.
2137.	Pardo (Dr. Caupolicán).

Núm. de la casilla	NOMBRES
2290.	Pardo (Estanislao).
3334.	Pardo (Fernando).
2046.	Parga (Aliro).
2289.	Parra M. Alejandro).
1123.	Parragué O. (Julio C.)
1074.	Parragué O. (Luis).
570.	Parragué Hnos.
2743.	Paredes G. (Eustorgio).
3800.	París P. (Luis).
839.	Pascual Hnos.
881.	Pascual (Pablo).
1756.	Pasé (Ramiro).
123.	Passalacqua y Cía.
3372.	Pateck (Andrés).
2544.	Patiño Grande (Joaquín).
135.	Patri (Alberto).
1284.	Patrocinio de San José.
946.	Patronato de la Infancia.
3140.	Paujas (Willy).
3432.	Paupin y Cía.
934.	Pavés R. (José).
3624.	Pávez A. (Samuel).
995.	Peers J. (Wharton).
3109.	Peimer H. (Julio).
2711.	Peirano M. (Juan).
783.	Pelisier (Julio).
775.	Pellisa (Luis).
3764.	Penella P. (José).
2062.	Penelli e Hijo (César)
720.	Penitenciaría.
3997.	Pensionado Universitario.
3499.	Peña (Antonio).
2437.	Peña O. Carlos).
1370.	Peña D. (Ernestina).
862.	Peña y Lillo (Guillermo).
3555.	Peñafiel (Domingo).
713.	Pepay (Agustín).
1510.	Pepin, Fils (G).
3079.	Pepke (Pablo).
1963.	Pepper (Alberto).
3005.	Peralta O. (Ricardo).
3791.	Peralta (Tomás F.).
2942.	Pereira (Aliro).
1538.	Pereira B. (Aurelio).
783.	Pellisier (Julio).
1122.	Pérez R. T. (Roberto)
244.	Pérez de Arce (Alberto).
3023.	Pérez R. (Arturo).
2146.	Pérez Barahona (Dr.)
3099.	Pérez Cassini y Ariolo
2499.	Pérez Ruiz Tagle (Carlos).
2491.	Pérez F. (Fidel).
961.	Pérez Montt (Gilberto).
618.	Pérez (José I.)
3662.	Pérez V. (Jorge).
3729.	Pérez (Juan Fco.)
2955.	Pérez C. (Juan).
2925.	Pérez G. (Lindor).
502.	Pérez S. (Martín).
3563.	Pérez Cruchaga (Miguel).
2089.	Pérez Molina (Dr.)
875.	Pérez S. (Osvaldo).
3769.	Pérez M. (Pedro).
1568.	Pérez A. (Pedro A.).
82 D.	Pérez (Rafael).
1633.	Pérez Eastman (Ricardo).
3874.	Pérez Viguera y Cía.
1115.	Perlwitz (Carlos).
1078.	Perón C. (M. David).
2136.	Perreer y Segeur.
3150.	Pertuiset (Roberto).
2636.	Pessett (Ernesto).
241.	Peters (Walter R.)
2858.	Petippas (A. H.)
4044.	Petris (Roberto De).
2493.	Petrizzio (Antonio).
2498.	Petit (Charles R.)
1473.	Petit (Emilio).
1433.	Petit Bon (Hugo).
69. D.	Petit Jean (Jorge).
3196.	Peyrrot (Luis).
2546.	Pezantes R. (Alfonso)
580.	Pferegherm (Meno).
327.	Phillips (Federico).
691.	Phillippo W. (Otto).
840.	Phillipps (Jorge).
1844.	Pholhmer (Roberto).
463.	Picart (Martín).
1326.	Piccione (Enrique).
3879.	Pichart (Augusto).
1802.	Pickel (Oscar C.)
475.	Picó Miró (José).
2952.	Picó Miró (Juan).
1699.	Picó Hnos.
1533.	Piedrabuena (Ventura).
3043.	Pieper (Oscar).
3844.	Pimstein Hnos.
806.	Pina Escobedo (Francisco).
606.	Pinaud (H. R.)
785.	Pinaud (Henry).
2013.	Piñeiro Correa (José)
1639.	Pingmartí (José).
2077.	Pingredón (Juan).
781.	Pinochet (Hnos. (César).
1333.	Pinochet (Guillermo)
132 D.	Pinochet L. (Héctor).
1026.	Pinto B. (Ernesto).
540.	Pinto O. (Exequiel).
1735.	Pinto Agüero (Horacio).
740.	Pinto (Joaquín N.)
1382.	Pinto Agüero (José M.)
2630.	Pinto Farías (Juan D.)
1504.	Pinto Riquelme (Julio).
2532.	Pinto Salazar (Luis).
1915.	Pirámide (La).
1335.	Piwonka (Ricardo).
2444.	Piza (Walter).
1546.	Pizarro M. (Alamiro)
3903.	Pizarro (Bruno Sergio).
800.	Pizarro P. (Camilo).
813.	Pizarro R. (Humberto).
3339.	Pizarro O. (Pedro).
1919.	Pizarro (José Alejandro).
1468.	Pizzutti (Miguel).
3224.	Plá (Juan).
336.	Plá C. (Ricardo).
3133.	Plaza B. (Albino).
2053.	Plaza B. (Nicanor).
766.	Plaza de la B. (Víctor M.)
2696.	Plocka S. (Armando)
3268.	Poblete G. (Juan).
375.	Poblete T. (Moisés).
2086.	Poblete (Salustio).
2715.	Podeschard (Pedro).
271.	Podestá (Juan).
1676.	Podestá D. (Luis).
1644.	Poenish (Ricardo).
1773.	Poirier (Eduardo).
2828.	Poison (Elie).
3313.	Pombo D. (Mariano).
489.	Pommerantz (K.)
177.	Ponce A. (Galvarino)
666.	Ponciaux (Luis).
819.	Poney (Juan).
82.	Pons y Cía. (J. M.)
641.	Portales de B. (María).
1705.	Porto Seguro (Luis).
3202.	Poscelins (Albino).
0.	Potin Fils (J. A.)
749.	Pouget (Maison).
136.	Pozo (Aurelio).
84.	Pozo (Domingo).
19 D.	Prá y Cía.
583.	Prado M. (Alberto).
831.	Prado Fernández (Arturo).
1176.	Prado (Ernesto).
2316.	Prado Amor (Julio).
3915.	Prado C. (Pedro).
1561.	Prats B. (Belisario).
1312.	Pray (Carlos).
65 D.	Presidio Urbano.
1027.	Prefectura de Policía.
2587.	Preisler (Teodoro).
2829.	Préndez S. (Pedro).

Establecimiento de Grabados, Estampados y Calados

"FRANCO-AMERICANO"

A. H. PETITPAS, Grabador -:- San DIEGO 69 -:- Santiago -:- Casilla 2858

Grabados artísticos y químicos. Placas profesionales y comerciales. Calados y estampados. Timbres sacos, bronce y goma. Sellos para lacre, insignias, fichas y punzenes. Marca a fuego y dorado.

Núm. de la casilla	NOMBRES
494.	Presa, Lueje y Co.
671.	Protección Mutua de Empleados Públicos
2128.	Provesell (Eduardo).
1966.	Prieto (Carlos M.)
1360.	Prieto L. (César).
742.	Prieto H. (Joaquín).
2893.	Prieto Z. (Jorge).
1195.	Prieto A. (Isaac).
964.	Pireto M. (Rafael).
524.	Prieto (Roberto).
2894.	Prunés Prieto (Dr. Luis).
160.	Pu (Angela).
712.	Puga Borne (Julio).
1930.	Puelma P. (Eduardo)
3656.	Puente (Rafael de la)
1836.	Puerta de Vera (Luis)
2698.	Puig (Bartolomé).
3021.	Puig G. (Julio).
3154.	Puig (Pepe).
1140.	Punti (Conrado).
3315.	Puratich (Aquiles).

Q

3582.	Quevedo Jofré (Tomás).
3086.	Quezada (Víctor).
3108.	Quezada (José Luis)
2792.	Quijada (Antonio).
2855.	Quijada (Aureliano).
3925.	Quijada (Ricardo).
31 D.	Quinta Normal.
2673.	Quinteros (Succ.)
2001.	Quinteros (Luis).
3559.	Quiroga C. (Guillermo).
2918.	Quiroga (Luis E.)
3754.	Quiroga (Volney).
729.	Quiroz G. (Gabriel).
1650.	Quiroz (Melitón).
3588.	Quiñones (Francisco)

R

1465.	R. de González (Milagro).
1809.	Raab (Luis A.)
3112.	Raab (Enrique).
359.	Raab Bellet y Cía.
4013.	Robinovitch (San).
3301.	Race (René).
2820.	Rachitoff (Miguel).
2400.	Radefeldt y Willareth.
3492.	Ramírez R. (Carlos A.)
90.	Ramírez (Felipe).
2415.	Ramírez S. (Guillermo).
2834.	Ramírez (Juan D.)
904.	Ramírez Sanz (Luis).
2466.	Ramírez Talavera (Luis).
2441.	Ramírez R. (Luis).
162.	Ramírez R. (Pablo).
469.	Ramis Clar (Santiago).
3256.	Ramón Correa (Augusto de).
3914.	Ramos (Fillodomo).
211.	Ramos (Julián).
669.	Raspo Manufactura (The).
3144.	Ratter (Oscar).
2819.	Rattiay (R. Raúl).
2075.	Raurich G. (José).
2336.	Rawling y Cía. (Enrique).
734.	Rauwlings (Víctor).
2579.	Rayneld (Abraham).
2249.	Razeto (Roberto).
2979.	Razzeto (Federico).
975.	Rebolledo (Benito).
3699.	Rebolledo C. (Daniel).
2665.	Recabarren L. (Arturo).
1400.	Recabarren (Columbano).
1435.	Recabarren (Humberto).
3950.	Recabarren (Rafael)
238.	Recart (Emilio).
3192.	Reed (Carlos S.)
958.	Regis (Luis).
2580.	Regort V. (Alberto).
998.	Reid (John C.)
69.	Reiser Petitbon y Cía.
188.	Regimiento Cazadores
1918.	Renard (Arturo).
3772.	Rengifo (Alejandro).
3176.	Renner (Víctor G.)
596.	Respaldiza (Andrés).
562.	Restaurant Santiago.
1210.	Retamales (Luis).
2374.	Rettig (Enrique).
2985.	Rety (Julio).
1130.	Reutter (Juan).
2600.	Rovinovich.
549.	Revista Católica.
2235.	Revista de Derecho.
3266.	Reyes (Amador).
1386.	Reyes (Antonio).
3609.	Reyes (Carlos Alberto de los).
1898.	Reyes (Federico A.)
1846.	Reyes U. (Egidio).
751.	Reyes A. (Luis).
1085.	Reyes del R. (Octavio).
1241.	Reyes Solar (Patricio).
3547.	Reyes (Pedro J.)
1448.	Reyes (Tomás).
1612.	Reynals (Luis A.)
2448.	Rezzio (Luis).
3048.	Ribas (Jaime).
1821.	Ricci Hnos.
3544.	Richaelsen (Pedro).
668.	Richard (René).
4032.	Riera (Rafael).
1109.	Riesco R. (Alfredo).
993.	Riesco L. (Alfredo).
384.	Riesco (Agustín A.)
3090.	Riesco L. (Jorge).
386.	Riesco (J. Santiago).
385.	Riesco (Víctor).
1692.	Riesco Riesco (Walter).
2995.	Rifo B., (Roberto).
663.	Río (Toribio del).
2213.	Río S. (Ramón del).
861.	Ríos del C. (Rodolfo).
2476.	Ríos Talavera (Rosendo).
1980.	Ríos I. (Pedro).
89.	Rioseco (Daniel).
192.	Ripamonti (Julio).
3700.	Riquelme (Sinesio).
969.	Risopatrón (Daniel).
1733.	Risopatrón (Víctor).
2623.	Risselbeigh (Max von)
1981.	Rissetti (Enrique).
2018.	Rivano (Alcibíades).
3808.	Rivano Hnos.
2646.	Rivas F. (Antonio).
3414.	Rivas Vicuña (Carlos).
474.	Rivas (Juan Fco.)
1383.	Rivas V. (Luis).
1508.	Rivas de Riesco (Mercedes).
988.	Rivas V. (Manuel).
3984.	Rivera (Aurelio).
2172.	Rivera (Carlos Héctor).
2885.	Rivera P. (Domingo)
3111.	Rivera de la P. (Evaristo).
694.	Rivera (Luis A.)
59.	Rivera Ríos (Luis).
2676.	Rivera R. (Marcos).
3613.	Rivera M. (Néstor).
119.	Riveros Caso (Jorge).
1505.	Riveros (Pedro León)
1500.	Roa Seeler (César).
1691.	Roa y Cía. (César).
2500.	Roa Urzúa (Luis).
1902.	Roa P. (Rómulo).
1234.	Robinovitch (José).
412.	Robins (Carlos F.)
1630.	Róbinson (Eduardo).
1908.	Robles Vía (Víctor).
1368.	Roca (C.)
2548.	Roca Negrete (Guillermo).
3520.	Roca Solé (José).
980.	Roca (Santos).
2160.	Rocandio (Luis).
633.	Roccatagliata (Lorenzo).
3348.	Rochlitz (Federico).
3195.	Rocs C. y Cía. (Mario).
1928.	Rada (Venancio).
40.	Rodiger (Otto).
1959.	Rodríguez (Alejandro).
3060.	Rodríguez R. (Angel).
2007.	Rodríguez (Antonio).
2404.	Rodríguez y Cía.
2983.	Rodríguez Hnos.
3654.	Rodríguez (Eduardo).
3056.	Rodríguez (Emma v. de).
435.	Rodríguez P. (Enrique).
2734.	Rodríguez y Grasset.
2986.	Rodríguez del R. (Gerardo).
2701.	Rodríguez (Joel).
2790.	Rodríguez (J. Miguel)
2070.	Rodríguez (Luis M.)
1859.	Rodríguez (Rafael).
2265.	Rodríguez (Raimundo).
2808.	Rodríguez y Ramírez.
1603.	Rodríguez V. (Ramón).
2282.	Rodríguez A. (Roberto).

Núm. de la casilla	NOMBRES
1668.	Rodríguez (Telésforo).
1001.	Rodríguez (Waldo B.)
4031.	Roeschmann (Guillermo).
248.	Rogers B. (Carlos).
657.	Rogers (Carlos).
3993.	Rogers (H. C.)
680.	Rogers (Ralph).
1303.	Rogers (Vicente).
2996.	Roget (Aníbal).
3447.	Rohm y Haas.
1674.	Rojas S. Alfredo).
2108.	Rojas (Braulio).
1104.	Rojas H. (Carlos).
2838.	Rojas Carrizo y Cía.
968.	Rojas (Delfín).
2596.	Rojas (Juan de Dios).
1475.	Rojas P. (Luis).
2483.	Rojas (Leonidas).
784.	Rojas (Lisandro).
1729.	Rojas Riesco (Pedro).
911.	Rojas (Ramón).
3274.	Rojas (Virgilio).
963.	Rojo H. (Manuel).
1024.	Roldán y Cía.
1053.	Roldán (Darío).
53.	Roldán (Maximiliano)
1413.	Rolhstein (Rodolfo).
2091.	Rollandelli (Héctor).
3276.	Román (Hermán).
333.	Román Valenzuela (Rogelio).
2728.	Remagni F. (Fernando).
3760.	Romanoff (Felipe).
3502.	Romeo y R. (Antonio).
1583.	Rommer S. (Alejandro).
2878.	Romero A. (Carlos).
3409.	Romero A. (Dr. Fernando).
2069.	Romero M. (Max).
3871.	Romero O. (Rómulo).
2021.	Ronda (Daniel).
1933.	Rondanelli (Alfredo).
3164.	Rosa (José de la).
1670.	Rosales (José A.)
845.	Rose (Walter).
2576.	Rossel (Guillermo).
2534.	Rosemblitt (Nahum).
3327.	Rosen (Morris).
1014.	Rosen (Morris).
3526.	Roset (Francisco).
3363.	Ross (Andrés).
214.	Ross F. (Ernesto)
3390.	Rossel (Arnoldo).
204.	Rossetti (Santiago).
72.	Rotter (José B.)
2513.	Roubillar de Elizalde (Inés).
1632.	Rouge (Deli).
3116.	Rounix (Dionisio).
1845.	Roure F. (Juan).
1611.	Rovano (José).
3745.	Rovira R. (J. Vicente)
3938.	Rovire C. (Mildred).
34.	Rowe (F.)
3312.	Rowe (Norman).
1960.	Roza A. (Enrique).
2471.	Rubio F. (Alberto).
960.	Ruddoff (Gastón).
2113.	Rudolphy (Enrique).
3404.	Ruedi (Cristián).
3350.	Ruff y Lerhmann.
1206.	Ruilhet (Ludovico).
1113.	Ruiz de G. (Arturo).
116.	Ruiz Tagle A. (Arturo).
1179.	Ruiz (Benjamín).
2150.	Ruiz Tagle (Domingo).
3611.	Ruiz de la Barra (Eleazar).
424.	Ruiz Santander (Elías)
278.	Ruiz (Luis Enrique).
3146.	Ruiz Hnos. y Cía.
4030.	Ruiz F. (Julio).
3726.	Ruiz de G. (Osvaldo).
3025.	Ruiz L. (Julio).
1662.	Rumme (Paul).
2879.	Runge (Eberardo).
3324.	Rupet (Roberto).
1131.	Ruseñol (Juan).
1381.	Rusiñol (Carlos).
679.	Russo (Gustavo)

S

3237.	S. de Bucagla (Celia)
2591.	S. von Malt (Luisa).
2165.	S. de Tagle (Elva).
902.	S. de Vicuña (Lucía.
3300.	S. de Urtury (Jesús).
1506.	Sáa (Luis Antonio).
2350.	Saa y Vial.
113 D.	Saavedra, Benard y Cía.
1117.	Saavedra (Jorge).
1120.	Saavedra M. (Enrique).
3425.	Sabiocello (Jorge).
2321.	Sacaám (Francisco)
273.	Saelzer (Enrique).
3801.	Saenz (Nicanor).
115 D.	Sáez R. (Juan).
1445.	Sáez R. (Juan).
1826.	Sáez (José María).
2081.	Saffer (Carlos).
3838.	Saffie Hnos.
3403.	Sagaceta (Ramón).
345.	Sage (Federico).
3841.	Sagredo (Valeriano).
1530.	Sahli (Pablo A.)
3508.	Saich (Nuncio).
3460.	Salah Hnos. (Amador).
3671.	Salas P. (Amaranto)
3654.	Sala (Andrés).
3366.	Salas M. (Carlos).
165.	Salas Bórquez (Dr. Carlos).
2678.	Salas R. (Dr. Claudio).
3560.	Salas Díaz (Darío Enrique).
88.	Salas (Filomeno).
948.	Salas E. (Guillermo)
1260.	Salas L. (Manuel).
1489.	Salas G (Manuel).
26.	Salas Rodríguez (Manuel).
1019.	Salas E. (Ricardo).
2538.	Salas E. (Rafael).
3223.	Salas E. (Rudecindo)
3561.	Salas Rodríguez (Samuel).
2195.	Salavery (Eduardo)
3245.	Salazar (Casto B.)
1034.	Salazar y Ney.
3236.	Salcedo (Eladio Mateo).
11.	Salcedo (Miguel).
1288.	Salcedo S. (Raul).
1622.	Salcedo S. (Samuel).
1704.	Salgado y Grau.
3880.	Salgh (Nuncio M.)
24.	Salinas (Carlos).
1695.	Salinas O. (Carlos).
1218.	Salinas P. (Ernesto).
2920.	Salinas y Cía. (Guillermo).
1613.	Salinas (José A.)
921.	Salinas (Rodolfo.
2997.	Salomé Hnos.
3601.	Salomón (Salvador)
3310.	Salomone (Eficio).
681.	Salles F. (Arturo).
1516.	Salvadora (La).
1828.	Sambritzka (Hans Otto).
2375.	Samit A. (Rogelio).
3721.	Samuel (Emilio).
573.	Sánchez C. (Alberto).
999.	Sánchez G. (Alfredo)
2536.	Sánchez Arellano (Alfredo).
3767.	Sánchez O. (Carlos).
76.	Sánchez L. (Domingo).
2088.	Sánchez (Eduardo E.)
2840.	Sánchez A. (Eustaquio).
3162.	Sánchez V. (Francisco).
3248.	Sánchez D. (Juan).
2475.	Sánchez V. (Manuel).
2873.	Sánchez G. (Néstor).
3423.	Sánchez Mira (Pablo)
3696.	Sánchez V. (Ricardo)
1290.	Sánchéz y Villar.
2913.	Sandoval (Avelino).
3653.	Sandoval (Francisco)
891.	Sanfuentes (E. S.)
300.	Sanfuentes (Félix).
3538.	Sanhueza Junez (Manuel).
2102.	Sanhueza S. (Ruperto).
1646.	Sansot (Luis).
242.	Santa Cruz (Gregorio)
1592.	Santa Cruz (Joaquín)
3793.	Santa María (Carlos)
592.	Santa María (Eugenio).
754.	Santa María (Felipe)
1834.	Santa María (Ignacio).
2564.	Santander L. (Astolfo).
2685.	Santander (Carlos R.)
2781.	Santander (Ismael)
3623.	Santandreu (Modesto)
2260.	Santelices R. (Alberto).
1595.	Santailces (Daniel).
1661.	Santelices T. (Pedro A).
2756.	Santelices R. (Santiago).
1025.	Santelices (Víctor).
67.	Santiago College.
276.	Santiagos (T. A.)
2685.	Santorsola (Pascual).

Núm. de la casilla	NOMBRES
2509.	Sanz (Joaquín).
3908.	Sanz F. (Ramón).
3147.	Saporitti (Aquiles).
490.	Sargent (Tomás).
1266.	Sarrat (Juan B.)
2300.	Sardín (Ana Luisa).
2161.	Sartini (Pedro).
1338.	Saul (Carlos).
2791.	Savoy (Hotel).
1341.	Saxton (Oscar L.)
1664.	Scolari (Napoleón).
3203.	Scolari (Ricardo).
3321.	Scott y Cía (C. I.)
1717.	Scott (Ralph C.)
1597.	Scriven Hnos.
415.	Schade (Alberto).
3924.	Schacht (Guillermo).
3741.	Schain (Schine).
3718.	Schander (Otto).
457.	Schaud (Juan).
2739.	Schaufele (Pablo).
3218.	Schaunck (Rodolfo).
2051.	Scherben (Dr. Hans).
714.	Scherman Schumazer.
2020.	Schiattino (Darío).
2488.	Schiavetti (Valentín).
3008.	Schiffrin (Enrique).
1142.	Schilling (Gerardo J.)
3923.	Schimelmitz (Jeffe).
1969.	Schiotz (Einar)
1447.	Schlack (Adolfo).
1554.	Schlack (Germán).
130 D.	Schleed Blanco (Guillermo).
2517.	Schlegel (Adolfo).
2910.	Schmidt (Arturo).
2836.	Schmidt (Walter).
3352.	Schmidt (Otto A.)
3766.	Schneider (Carlos).
158.	Schneider (Jorge).
3061.	Schonhen (Carlos).
1523.	Schrader (Rodolfo).
3332.	Schraft (Gerhard C. van der).
3488.	Schroder (Jorge).
3615.	Schoer Bohle (Norberto).
3809.	Schuchard (Eugenio)
3933.	Schultes (Arturo).
1625.	Schulze (Emilio).
2851.	Schulze (Guillermo).
2504.	Schulze (Oscar).
32.	Schumacher Conrado)
32.	Schumacher (Conrado).
2528.	Schumuzer (Roberto W.)
2221.	Schurmann (Carlos).
28.	Schutz (Waldemar).
635.	Schwager (Eugenio).
3269.	Schwartzchild (Fritz)
847.	Schwazemberg y Cía.
3376.	Sebastián (Simón).
100 D.	Sebeck (Ricardo).
1293.	Sección Seroterapía.
1529.	Seckel (Norberto).
3496.	Seckel (Edmundo).
2318.	Seckel (Julio).
1944.	Secretaría del Partido Conservador.
2831.	Sedat (Alberto).
2149.	Seguinol (Valentín).
2204.	Segeth R. (Francisco)
3308.	Segovia M. (Luis C.)
3509.	Segura Pacheco (Eduardo).
2937.	Seidel (Alfredo).
2957.	Seiz (Charles M.)
1539.	Seller (Hanry).
3768.	Selmer (Jacobo).
3 D.	Seminario Conciliar.
3659.	Sepulveda R. (Dr. Marcos).
473.	Serra (Juan B.)
1036.	Serrano y Alfonso.
41.	Serrano V. (Luis F.)
3778.	Serendero B. (Juan).
482.	Servat (Francisco).
1768.	Serveau (Manuel).
3240.	Servicio Veterinario Nacional.
1645.	Seyler (Juan).
3288.	Shimitzu (T.)
2280.	Shinya (E.)
3931.	Shultz R. (Fernando 2.º).
1878.	Siegel y Geyger (Alberto).
104 D.	Siemens Schukert.
2497.	Siering (Wemer).
1222.	Sierra (Wenceslao).
2211.	Signorelli (Cayetano)
2562.	Sikman (Guillermo).
3862.	Silbernan (Arm.)
3175.	Silva de la F. (Alejandro).
3849.	Silva (Augusto).
2812.	Silva P. (Carlos).
3715.	Silva y Cía (Carlos).
600.	Silva H. (Diego).
2542.	Silva Prado (Eduardo F.)
2762.	Silva N. (Emilio).
2655.	Silva W. (Enrigue).
363.	Silva Rivas (Luis).
3124.	Silva B. (Luis).
3730.	Silva (Luis Ig.)
2972.	Silva (J. Ramón).
2005.	Silva R. (Julio).
1098.	Silva L. (Ramón).
1629.	Silva C. (Romualdo).
1569.	Silva R. (Rogelio).
29.	Simón Hnos.
1931.	Simón (Federico).
43 D.	Simón (F.) — Casa Francesa.
3331.	Simiam (Emilio).
715.	Simpson (Ricardo A.)
1923.	Singer (Ernesto).
58 D.	Singer Sewing Machine.
1616.	Sinn (Luis E.)
2439.	Sir (Luis).
3415.	Sisci (Luis).
1279.	Siveron (C. L.)
2448.	Sivriagel (Enrique).
1548.	Slanck (Alberto).
269.	Slight (Jorge H.)
1587.	Slutzky (Máximo).
2443.	Smith (Enrique).
811.	Smith (Jesse S.)
2369.	Smith de C. (Marta).
3875.	Sobreivia (Domingo).
191.	Sobrino Hnos.
3107.	Sociedad Agrícola y Colonizadora "Llanquihue".
3577.	Soc. Agronómica de Chile.
2821.	Soc. Altos Hornos.
2935.	Soc. Autores Teatrales de Chile.
3775.	Soc. Avisadora Estampillas de Correo.
3506.	Soc. Belga de Beneficencia.
3790.	Soc. Beneficencia de Señoras Españolas.
2330.	Soc. Carbonífera de Mafil.
2604.	Soc. Central de Arquitectos.
1050.	Soc. Científica Alemana.
696.	Soc. Científica de Chile
2317.	Soc. General Cinematográfica.
55.	Soc. Comercial de Chile.
2178.	Soc. Comercial de Agricultura.
3461.	Soc. Comercial Holandesa del Pacífico.
2480.	Soc. Cooperativa Militar.
2377.	Soc. Chilena de Historia y Geografía.

UMLAUFF, EHNI & Cía.
JOYEROS
SANTIAGO, CALLE ESTADO 358
Casas en Iquique, Lima y Stutugart (Alemania)

Núm. de la casilla	NOMBRES
801.	Soc. Empleados de Farmacia).
24 D.	Soc. Feria Izquierdo.
589.	Soc. Empleados Franceses.
1388.	Soc. Explotadora de Tierra del Fuego.
744.	Soc. Española de Socorros Mutuos.
688.	Soc. Española de Beneficencia.
2691.	Soc. Estañífera "Llallagua".
1988.	Soc. Estañífera Totoral Consolidada.
1146.	Soc. Fabril Comercial de Providencia.
187.	Soc. Fábrica de Vidrios.
3670.	Soc. Farmacéutica de Chile.
1835.	Soc. de Farmacia.
1909.	Soc. Ferias y Bodegas de Valparaíso.
44 D.	Soc. Fomento Fabril.
121 D.	Soc. Gastón Williams y Wilmore.
1017.	Soc. Imp. y Lit. Universo.
2392.	Soc. Importadora de Papeles.
127 D.	Soc. Internacional.
388.	Soc. Italo Américana
3239.	Soc. Manufacturera de Tejidos.
23 D.	Sociedad Médica.
1917.	Soc. Mercado de la Vega.
2197.	Soc. Metalúrgica Nacional.
2857.	Soc. Mines de Cuivre de Naltagua.
288.	Soc. Minas de Plata Nueva de Elqui.
40 D.	Soc. Nacional de Agricultura.
120 D.	Soc. Nacional de Buques y Maderas.
1807.	Soc. Nacional de Minería.
3926.	Soc. Nacional de Pesca.
2891.	Soc. Nacional de Profesores Católicos.
2804.	Soc. Nac. de Profesores.
2389.	Soc. Proveedora de Imprentas.
2277.	Sociedad Nacional de Transportes.
661.	Soc. Nacional de Tejidos.
3493.	Soc. Periodística de Chile.
3703.	Soc. Retirados de la Policía Pinto Concha
1037.	Soc. Unión Comercial
2397.	Soc. de Seguros Inter. "El Globo".
1718.	Soc. de Seguros Mutuos Industrial.
3177.	Soc. Tubos Manesmann.
2617.	Soc. Vinos de Chile.
1823.	Soffi y Cía (E. I.)
1376.	Sohrens (Guillermo).
373.	Sonso (Miguel).
2366.	Sordo (José).
1178.	Soria S. (José).
3126.	Soriano E. (Autónomo).
764.	Soriano R. (Lorenzo)
2111.	Soriego A. (Rafael).
181.	Soro B. (Enrique).
1700.	Soruco (Eleodoro).
792.	Sol (Guillermo del).
3153.	Solar T. (Camilo).
209.	Solar T. (Enrique).
2039.	Solar N. (Francisco).
334.	Solar (Gil Alberto del)
3878.	Solar (Joaquín).
2672.	Solar C. (Manuel).
3003.	Solar (Vicente del).
1301.	Solari M. (Antonio).
3458.	Solís de Ovando (Abdón).
1185.	Solís (J. Manuel).
3285.	Solís de Ovando y Plaza.
2481.	Solminihac (Laurencia de).
538.	Sota A. (Arturo).
755.	Sota Alvarez (Luis).
1150.	Soto V. (Isolina).
2662.	Soto A. (Nibaldo).
3979.	Soto A. (Luis F.)
3678.	Sotomayor (Alilano).
1242.	Sotomayor (Carlos).
868.	Sotomayor (Justiniano).
579.	Sotomayor (Luis Salustio).
3381.	Sotta (José Manuel de la).
125 D.	South America M. (The).
3462.	South Pacific Paramount (The).
2482.	Soza (Aníbal).
2026.	Soza (Ernesto).
1160.	Spearing (Williams H.)
627.	Spencer y Water.
2945.	Sperlinga (Natoli de)
3835.	Spies (Moritz).
532.	Spulu (Juan).
3344.	Squella (Armando).
3504.	Stacli (Carlos).
3771.	Staeding (Juan E.)
3549.	Stanley (José).
2302.	Stansey (Fred C.)
1848.	Staudt y Cía.
2872.	Stein (Conrado).
1694.	Steinberg (Carlos).
1975.	Steifort (Martín).
2098.	Stier (Otto).
3635.	Stuardo (Agustín).
619.	Stohr, Richter y Cía.
944.	Stolpe (Carlos).
153.	Stone N. (Martín).
2719.	Stromilli (Juan).
956.	Struthers y Cía.
1979.	Stuven (Arturo).
365.	Stuven Oddo (Arturo)
2704.	Studer (Carlos).
3235.	Stuven (Pablo).
1249.	Styles y Cía.
3606.	Suárez Alvarez (Oscar).
2095.	Suárez M. (Roberto)
1829.	Subercaseaux (Guillermo).
2608.	Subercaseaux (J. Eduardo).
396.	Subercaseaux (Ramón).
620.	Subiaguirre (Esteban)
27.	Sullivan Machinery Co.
1885.	Sup. de la Buena Esperanza.
1921.	Susperregui (Juan).
1079.	Sutherland y Cía.
289.	Svigilcky y Slacheviky
268.	Sylvester (Juan).
936.	Sylvester (Rodolfo).
1460.	Swinglehurst.

T

2410.	Taborga U. (Daniel).
3132.	Tagle R. (Alfredo).
3498.	Tagle C. (Arturo).
1450.	Tagle C. (Federico).
2202.	Tagle Cárter (Guillermo).
1311.	Tagle M. (Jorge).
2349.	Tagle S. (Luis).
2094.	Tagle V. (Luis).
2634.	Tagle M. (Oscar).
3545.	Talavera R. (Aquiles)
971.	Talavera (Vicente).
1999.	Tamburini (Blas).
2458.	Tannenbhum (José M.)
552.	Tapia L. (Alberto).
2430.	Tapia Miranda (Francisco).
2998.	Tapia (Luis M.)
1986.	Tapia M. (Ruperto).
3759.	Tashiro (Shintaro).
835.	Tattersall.
2709.	Teatro Comedia.
3890.	Teatro Unión Central.
3210.	Tedesalte (Agnes).
66.	Telégrafo Sub-Marino.
910.	Telias (Marcos).
4002.	Tellechea Hnos.
1540.	Téllez A. (Estanislao)
1042.	Terán (Domingo de).
402.	Terán (Juan O.)
2473.	Terpelle (Germán).
3620.	Terragrosa (Moisés).
3273.	Terrazas (Luis Felipe).
302.	Terry (Enrique).
101.	Terry (Juan G.)
2319.	Testar (Luis).
2452.	Tesada (Angel).
770.	Tesche (Alberto).
610.	Tesorería de Beneficencia.
1572.	Thayer O. (Horacio).
1250.	The South Pacific Mail.
171.	Theodulos (Abel).
485.	Thierolst (Juan).
3489.	Thies (Rodolfo).
1524.	Thomas (Enrique).
3717.	Thonly (A.)
2943.	Thonsom (Ernesto).
1832.	Thumm (Federico 2.°)
250.	Thumm Federico.
2521.	Thursten (Sidney).
34 D.	Timmermann (B.)
3996.	Tirapani (Augusto).

Núm. de la casilla	NOMBRES
604.	Tirapegui (Luis A.)
1223.	Tiska (Jorge).
2103.	Tisné (Bertrand).
1488.	Toloza (Andrés).
3714.	Thomas y Cía.
3695.	Tonkin (Juan).
1425.	Tornero (Carlos).
753.	Torquinst (Suc.).
2115.	Toro O. (Antonino).
1005.	Toro C. (Benardino).
1854.	Toro M. (David).
109.	Toro K. (Rafael).
2413.	Toro Olivos (Víctor).
3646.	Torrealba E. (Agustín).
2951.	Torrealba M. (Alfredo).
1868.	Torrealba T. (Julio).
2011.	Torrealba (Severino).
2881.	Torres A. (Eduardo).
3569.	Torres Cortínez (E.)
3267.	Torres L. (Enrique).
3105.	Torres B. (Jorge).
1514.	Torres y Cía. (Pedro)
94.	Torres F. (Rogelio).
2215.	Torres S. (Santiago).
2676.	Torretti P. (Roberto)
4041.	Torta (Luis).
128.	T. A. Tabbacco Co.
1557.	Tracción Eléctrica.
2017.	Tracción y Maestranza.
2864.	Traina (Dr. Rosario).
1411.	Transportes Unidos.
2325.	Trapp (Carlos).
2904.	Trautmann (Alfredo).
2472.	Trauvé (Anatole).
1857.	Traver y Cía. (José).
3226.	Trefault (Adolfo).
1497.	Tribuna Médica.
893.	Troncoso (José Luis).
3160.	Truco (Humberto).
2182.	Truco (Manuel).
3085.	Trueba y Villa.
1318.	Truffy (Pedro).
2144.	Truyol (Miguel).
461.	Tschumi y Cía. (G.)
2950.	Tudela (Fernando).
2735.	Tupper y Cía. (Raul).
3816.	Turiel y González (Teodoro).
2286.	Turke (Juan).
3217.	Turri (Enrique).
3336.	Turull (Juan).
220.	Tuteler (J.).
863.	Tusschaen (Emilio).

U

2379.	Ubrich (Carlos).
2754.	Ugalde B. (Demetrio).
3701.	Ugalde N. (Nicolás).
1423.	Ugarte R. (Guillermo)
2549.	Ugarte Plaza (Luis)
16 D.	Ugarte (Luis A.)
2932.	Ullmann (Alberto).
1125.	Ullmann (Nathan).
465.	Undurraga (Alberto).
292.	Undurraga S. (Arturo).
1782.	Undurraga (Francisco).
752.	Undurraga (Octavio).
400.	Undurraga (Rafael).
4025.	Unger (Carlos van).
3576.	Unger (Herman).
3580.	Unión Ciclista de Chile
76 D.	Unión Nacional (La).
1647.	United State Steel.
2467.	United States Rubber Export.
2424.	United Shoe Machinery.
10 D.	Universidad de Chile.
114 D.	Universidad Católica
3157.	University Society (The).
1285.	Universal Trading y Co. (The).
68.	Urbina (Martín).
1138.	Urest (Julio Augusto)
315.	Ureta (Almanzor).
111.	Ureta C. (Mariano).
1340.	Ureta y Cía.
3949.	Urguelles y Vilches.
3166.	Uribe E. (Francisco)
294.	Uribe (Juan Pablo).
1039.	Urizar (Wáshington).
659.	Urmeneta (José Tomás).
2489.	Urmeneta (Viña).
3062.	Urqueta S. (Carlos).
1244.	Urrestareza (Manuel)
2585.	Urrutia D. (Aníbal).
316.	Urrutia M. (Juan B.)
460.	Urrutia (Miguel A.
80.	Urzúa (Alfredo).
674.	Urzúa (Darío).
2611.	Urzúa A. (Pedro).

V

1314.	V. de Simpson (Emma).
2463.	Vaca Silva (Julio C.)
922.	Vacareza (Santiago).
3102.	Vaccaro (Víctor).
3679.	Vaccaro N. (Santiago).
3973.	Vacum Cleaner.
2060.	Vacum oil Co.
3318.	Valdenegro (Manuel A.)
3638.	Valderrama (Julio).
1971.	Valdés C. (Antonio).
1806.	Valdés V. (Benjamín)
648.	Valdés O. (Carlos).
2876.	Valdés G. (Enrique)
529.	Valdés Ferrera y Cía.
3011.	Valdés O. (Ignacio).
428.	Valdés Jara y Cía.
240.	Valdés M. (Jorge).
3260.	Valdés V. (Leopoldo)
3073.	Valdés M. (Mario).
900.	Valdés E. y Cía. (Pedro).
3870.	Valdés E. (Pedro).
2116.	Valdés H. (Ramón).
2438.	Valdés B. (Ricardo).
2659.	Valdivieso P. (Abbdón).
1064.	Valdivieso (Arturo).
649.	Valdivieso V. Eduardo).
2429.	Valdivieso Valdés Emilio).
2645.	Valdivieso H. (Francisco).
1942.	Valdivieso S. (Ignacio).
2666.	Valdivieso B. (Jorge)
1090.	Valdivieso V. (Víctor)
3782.	Valech Hnos.
2042.	Valech (Felipe).
2622.	Valencia Z. (Absalón)
1399.	Valencia P. (Pedro).
574.	Valenzuela M. (Abel M).
556.	Valenzuela R. (Arturo).
2043.	Valenzuela (Aurelio).
3961.	Valenzuela C. (Carlos)
1899.	Valenzuela (Eduardo)
3597.	Valenzuela (Eliseo).
1406.	Valenzuela R. (Enrique).
468.	Valenzuela (Ernesto)
1601.	Valenzuela (J. Antonio).
1201.	Valenzuela B. (Germán).
952.	Valenzuela (Jorge).
46.	Valenzuela D. (José)
22.	Valenzuela Díaz (Luis)
1401.	Valenzuela D. (Luis A.)
1703.	Valenzuela L. (Pedro)
190.	Valenzuela y Torres.
1184.	Valenzuela (Vicente).
1566.	Valenzuela Vial.
448.	Valiente (Esteban).
2131.	Valiño Hnos. y Cía.

IMPORTADORA DE PAPEL

SANTIAGO. — Rosas 1209. — Casilla 2392.—Dirección Telegráfica: "PAPYRUS". — Papeles, cartones, cartulinas, tintas, telas y demás materiales para talleres de imprenta, litografia y encuadernación

Núm. de la casilla	NOMBRES
2520.	—Vailadares T. (Carlos A.)
856.	—Valle (Juan Bautista)
3380.	—Valle Noriega (José del).
3525.	—Vallejos Daza (Arturo).
3706.	—Vallejos (Eduardo).
1830.	—Vallejos Carvajal (Ricardo).
1746.	—Vallerant (Eduardo).
1728.	—Valverde J. (Emilio).
3895.	—Van Inger (Juan).
3540.	—Vaqueis I. (Tomás).
3516.	—Varas Corro (Alejandro A.)
2925.	—Varas M. (Antonio).
3255.	—Varas A. (Belisario).
3006.	—Varas M. (Daniel).
1436.	—Varas (Jacinto).
568.	—Vargas C. (Alejandro)
616.	—Vargas S. (Alfredo).
2151.	—Vargas Bascuñán (Enrique).
3471.	—Vargas J. (Exequiel).
3735.	—Vargas R. (Gabriel).
2749.	—Vargas R. (Laura).
2192.	—Vargas V. (Luis).
2122.	—Vargas S. (Luis).
1864.	—Vargas P. (Rafael).
2365.	—Vargas (Rafael).
328.	—Vargas P. (Ramón).
1410.	—Vargas B. (Rafael).
349.	—Vásquez (Agustín).
3156.	—Vázquez C. (Cardenio)
110.	—Vásquez (Nemesio).
2965.	—Vásquez (Juan de Dios)
1158.	—Vassemberg (Teodora).
2418.	—Vega de Arlegui (Ana)
433.	—Vega L. (Carlos).
829.	—Vega A. (Dr. Juan de la).
49.	—Vega y Noriega.
3098.	—Vega M. (Ramón E.)
2462.	—Vega (Ramón de la)
2519.	—Vega R. (Santiago L.)
1243.	—Veglia (Juan).
3796.	—Velarde Osuna y Cía.
323.	—Velasco (Guillermo).
393.	—Veinon S. (Eugenio).
2598.	—Veinot (Jeanne).
3304.	—Velasco U. (Enrique)
3566.	—Velasco y Johnson.
2865.	—Velasco B. (Luis).
879.	—Velasco (Pedro).
1526.	—Velásquez (Abelardo)
1016.	—Velásquez Hnos.
14.	—Velásquez (Gonzálo).
1049.	—Vélez L. (Ricardo).
2074.	—Villasante (José).
3831.	—Venegas Salas (Instituto).
C.	—Venegas V. (Rafael).
1291.	—Vents (Ignacio).
3713.	—Ventura Colombo (Baudilio 2.o)
854.	—Vera Hnos.
119.	—Vera (Fotografía).
383.	—Vera (Nicolás).
888.	—Vera L. (Pedro).
2805.	—Verder A. (Miguel).
2561.	—Verdugo y Cía.
3676.	—Verdugo L. (Egidio).
2339.	—Verdugo G. (Florencio).
1619.	—Verdugo V. (Virginio).
1444.	—Vergara G. (Alfredo)
2123.	—Vergara V. (Emilio).
3087.	—Vergara Hnos.
954.	—Vergara F. (Fermín.)
741.	—Vergara (Juan Francisco).
3600.	—Vergara Salvá (Juan de Dios).
614.	—Vergara E. (I. y C.)
3335.	—Vergara (Luis A.)
1950.	—Vergara (Roberto).
2419.	—Vergara S. (Víctor).
2846.	—Vergara (Ulíses).
3219.	—Vergesg (Ramón).
2550.	—Vernasco (César).
3751.	—Vettiger (Olhmar).
2030.	—Viacava Curanini y Cía.
704.	—Vial (Daniel E.)
1060.	—Vial M. (Ernesto).
2505.	—Vial Guzmán (Ignacio).
790.	—Vial (Juan de Dios).
758.	—Vial (Roberto).
1409.	—Vicencio M. (Augusto).
1203.	—Victoriano (Manuel).
3694.	—Vicuña Fuentes (Carlos).
361.	—Vicuña (Carlos Tomás).
1417.	—Vicuña E. (Eladio).
2382.	—Vicuña P. (Enrique).
51.	—Vicuña C. (Julio).
491.	—Vicuña de M. (Julia).
575.	—Vicuña (Nicolás).
1320.	—Vidal P. (Gabriel).
1623.	—Vidal de Marcolet (Julia).
3241.	—Vidaurre (Ernesto).
108.	—Videla H. (Alejandro)
1365.	—Videla (Antonio).
2779.	—Videla (Belisario).
2035.	—Videla L. (Carlos).
1044.	—Videla L. (Francisco).
664.	—Videla Sánchez (Fernando).
1304.	—Videla (Julio).
1853.	—Videla H. (Luis).
1029.	—Videla C. (Ramón E)
1268.	—Vidón (Emilio).
3010.	—Vigas e Hijo (Joaquín).
1884.	—Viglino (Amadeo).
2928.	—Vigneaux M. (Enrique).
2759.	—Viguera B. (Julián).
2104.	—Vigil O. (Hernán).
1396.	—Vigil Z. (Ricardo).
3229.	—Vildósola (Uberlindo)
426.	—Villa de Londres.
3922.	—Villagra (J. Andrés).
815.	—Villalobos (Baltazar).
1663.	—Villalón de C. (Atila).
356.	—Vilalón E. (Julio).
2802.	—Villalón C. (Ramón).
771.	—Villalón (Víctor).
3155.	—Villalón (Dr. Víctor).
3668.	—Villanueva O. (Justo).
3675.	—Villar (Benito).
3222.	—Villar G. (Wenceslao).
1961.	—Villard (Pablo).
1606.	—Villarino (Joaquín).
1753.	—Villarino (José).
1484.	—Villarroel (Leopoldo).
3145.	—Villarrubias Hnos.
2320.	—Villaseca (David F.)
1173.	—Villavicencio (Carlos E.)
2554.	—Villela P. (Alfredo).
2570.	—Villela P. (Carlos).
1502.	—Villela (José M.)
1065.	—Villón (Pedro).
1771.	—Viña R. Arizti.
5136.	—Viña Casa Blanca.
213.	—Viña Concha y Toro.
2981.	—Viña Conchali.
586.	—Viña "Macul".
2618.	—Viñas (Daniel).
2751.	—Viñes (Luis E.)
2351.	—Visedo (José).
2367.	—Vital Apoquindo.
2896.	—Vivanco (Dr. Manuel).
2588.	—Vivent Ropert y Cía.
1003.	—Vives R. (Gustavo).
3644.	—Vives B. (Julio).
2639.	—Vives R. (Ramiro).
2084.	—Vives S. (Ruperto).
3823.	—Viviani (Alberto).
2755.	—Viviani B. (Américo).
1262.	—Viviani (Teófilo).
705.	—Voigt (Germán).
128 D.	—Vraken y Lahaye.
370.	—Vuletich (Felipe).

W

3189.	—W. de Lenstrand (Elvira).
141.	—W. de Robertson (Isabel).
1656.	—Waak (Otto).
1137.	—Wagner (Constantino)
97 D.	—Wagner y Cía. (Oettertag).
825.	—Wahl (Enrique B.)
1910.	—Waimer (Adolfo).
870.	—Waisse (Emilio).
3305.	—Walcker (Santiago U.)
403.	—Walker (Alejandro).
2038.	—Walker (Carlos).
1305.	—Walker (P. J.)
1755.	—Wallace y Cía. (David).
2190.	—Walsen P. (Carlos A.)
1804.	—Wannang (Jorge).
551.	—Waters (Jorge).
2797.	—Watt (Peter J.)
54.	—Waymann (Fernando)
161.	—Webb (Luis).
1767.	—Webb y Cía. (Santiago).
3946.	—Weber G. (Alfredo).
35 D.	—Weber y Co.
3410.	—Weber (Carols).
1951.	—Wedeles (Rodolfo).
376.	—Weill y Becker.
3743.	—Weinhaen (Guillermo).
1962.	—Weinmann (Juan A.)
2589.	—Weinstein (León).
3076.	—Weinstein (Mauricio)
2991.	—Weinstein (Dr. Mauricio).

Núm. de la casilla	NOMBRES
3708.	Weintein (Sulik).
613.	Weir y Cía.
73 D.	Weir Scott y Cía.
3819.	Weisberny (Widmar)
1621.	Weiss (Jorge).
2228.	Weiss (Julio).
2246.	Weisser (Maritz).
1725.	Welckens (Wallher).
1564.	Wenborne (Oscar C.)
2143.	Werigh A. (Enrique).
4017.	West India Oil Co.
3230.	Westennk (Cornelio J).
2527.	Wessel (Carlos E.)
86 D.	Wessel, Duval y Cía.
895.	Weth (Federico von der).
64.	Wettig Iñiguez (Enrique).
1162.	Wihpple (Amadeo).
3805.	White (F. Cyrit).
1495.	Wiedmaier (R. A.)
106.	Wiegers (Francisco)
1066.	Widen (Hanna).
2643.	Widmaier (Reine).
3711.	Wilford (Pearl).
3225.	Williams y Bounett.
194.	Williams (Eduardo W.)
1149.	Williams (E. M.)
459.	Williams (Gordon H.)
2814.	Williams (Néstor).
118 D.	Williamson Balfour.
337.	Wilson (Pedro).
398.	Windez (Silvio).
1132.	Wing On Chang.
2916.	Wiren (Víctor).
2892.	Witting (Leonardo).
2166.	Wittini A. (Manuel).
3431.	Wolf (Adolfo).
3535.	Wohlmuth (W.)
1809.	Wohlrath (Adolfo).
2960.	Woodbridge (Carlos).
2152.	Wordd (Walter).
1721.	Worth (Oscar).
1837.	Wright (E. E.)
682.	Wurth (Ernesto E.)
1371.	Wust (Ricardo).
45.	Wyngard (Teodoro van der).

Y

161.	Yahnke (Otto).
3746.	Iamaskis (Enrique).
1240.	Yánquez (Alejandro).
2434.	Yánquez (Juan F.)
1736.	Yantorno y Cía.
156.	Yasigi (Alejandro).
1552.	Yanson (Charles).
133.	Yáñez (Luis Fidel).
689.	Yáñez (Mardoqueo).
1825.	Yávar A. (Arturo).
48 D.	Yávar (Marco A.)
1984.	Yazigi (Naief).
973.	Yohow (Federico).
3990.	Yordi (Germán).
3421.	Yori Hnos. y Cía.
1635.	Yudilevich (David).
74.	Yunge (Jorge).
2745.	Yunger (Bernardo).
1378.	Yuny (Julio).
5405.	Yuri (Sergio).
5632.	Yuri (Pedro Pablo).

Z

1429.	Z. de Gromenèyer Carolina).
1701.	Zafra (Manuel De).
2331.	Zalia T. (David).
1466.	Zambra (Flaminio).
3639.	Zamora M. (Abel).
351.	Zamora Cordero (José).
918.	Zamora (Miguel).
362.	Zamorano y Caperán).
2541.	Zamoza (Eduardo).
486.	Zamudio, Abatte y Co.
339.	Zamudio (Joaquín).
2964.	Zanetta C. (Félix).
2250.	Zanolli (Luis).
3693.	Zafani S. (Eberto).
2731.	Zañartu C. (Darío).
305.	Zañartu)Darío).
1012.	Zañartu E. (Enrique).
2787.	Zañartu P. (Héctor).
1033.	Zañartu (Hipólito).
2794.	Zañartu E. (Horacio)
3591.	Zañartu Z. Jorge)
1946.	Zañartu (Víctor M.)
1059.	Zapata L. (Antonio).
3367.	Zapata L. (Francisco).
3574.	Zapatero (Manuel).
3206.	Zaragoza (José).
1170.	Zarón y Cía. (José).
2619.	Zavala U. (Arturo).
728.	Zavala de F. (Laura).
602.	Zegers (Marcial).
1013.	Zegers R. (Marcial 2.o)
1233.	Zelada V. (Alberto).
3094.	Zenteno (Julio).
864.	Zepeda (Juan B.)
1389.	Ziegler (Guillermo).
2635.	Zimenind (Endique).
3282.	Zamoza (Ladislao).
2714.	Zuazagoitía (Ignacio).
1939.	Zubicueta (Franco).
1850.	Zuccone (Santiago).
282.	Zuleta (Alfredo Julio).
234.	Zuloaga (Nicanor).
843.	Zulueta Hnos.
3765.	Zulueta A. (Martín).
2798.	Zume (Luis).
1955.	Zúñiga D. (Armando).
2065.	Zúñiga (Napoleón).
3386.	Zúñiga (Onofre).
1732.	Zurob (Elías).
1839.	Zwanzgers (Carlos).

FIN

THE LIBRARY OF THE
APR 12 1932
UNIVERSITY OF ILLINOIS

Ejemplares del Diccionario Personal de Chile,
informaciones, reclamos, avisos datos biográficos para las próximas ediciones de la obra y todo lo relativo al DICCIONARIO se despacha en las oficinas de la

COMPAÑIA EDITORA WHOS

SANTIAGO -:- Compañia 1201 -:- Casilla 39-D -:- Teléfono 1583 -:- SANTIAGO

CARLOS PINTO DURAN.
Director-Gerente

VIÑA SAN PEDRO (J.G.Correa Albano)
EL PINOT (etiqueta amarilla) es el mejor vino para familias.

UMLAUFF EHNI & Cia.
JOYEROS
SANTIAGO, CALLE ESTADO 358
Casas en Iquique, Lima, México, y Stuttgart (Alemania)

ESPECÍFICO BENGURIA
Cura la calvicie. Detiene la caida del pelo Extermio a la caspa. Las canas recuperan su color natural sin ser teñidas.
Ventas y consultas: MONEDA 875 Altos. Hago remisiones por encomiendas a cualquier punto de la República.—**RAFAEL BENGURIA B.**—Casilla 2426.—Santiago.

Establecimiento de Grabados, Estampados y Calados
"FRANCO = AMERICANO"
A. H. PETITPAS, GRABADOR
San Diego 69.—SANTIAGO.—Casilla 2858

ALIMENTO MEYER
Ha publicado más de cien certificados médicos que acreditan sus bondades

CASA HEFFER
ESPECIALISTA EN ARTICULOS FOTOGRAFICOS
ESTADO 242 — CASILLA 506 — TELÉFONO 526 — SANTIAGO
Tiene a la venta solo productos químicos de las más renombradas firmas Europeas y Norte Americanas
En 24 Horas ejecuta toda clase de trabajos a los aficionados

EXIJA la lejítima PANIMAVIDA Soc. Vinos de Chile (propietaria) **VERDADERA AGUA MINERAL**

THE LIBRARY OF THE
APR 12 1932
UNIVERSITY OF ILLINOIS.

UNIVERSITY OF ILLINOIS-URBANA
3 0112 118937850